

Západočeské muzeum v Plzni

příspěvková organizace



Výroční zpráva
2020



Západočeské muzeum v Plzni

Příspěvková organizace Plzeňského kraje
zapsaná v Obchodním rejstříku vedeném u Krajského soudu v Plzni, oddíl Pr, vložka 758,
dne 9. 3. 2012.



Kontaktní adresa: Západočeské muzeum v Plzni, p.o., Kopeckého sady 2, 301 00 Plzeň

IČO: 00228745

DIČ: CZ00228745

Telefon: +420 378 370 111

E-mail: info@zcm.cz

URL: <https://www.zcm.cz>

Datová schránka: jf9nvyy

ISBN 978-80-7247-183-6

Obsah

Úvod.....	3
Věda a výzkum	5
Sbírkotvorná činnost	8
Odborná činnost.....	14
Autorské výstavy a spolupráce oddělení na výstavách	33
Vědeckovýzkumná činnost.....	40
Evidence sbírek.....	47
Ochrana sbírek	53
Restaurování, konzervace a preparace sbírek	57
Odborné konference a semináře	60
Přednášková činnost pracovníků ZČM	62
Účast pracovníků muzea v poradních sborech, edičních radách a profesních sdruženích.....	65
Badatelská činnost	69
Spolupráce s jinými organizacemi	71
Ediční a publikační činnost.....	77
Výchovná a vzdělávací činnost	83
Knihovny Západočeského muzea v Plzni	91
Muzeum církevního umění plzeňské diecéze	91
Fotoateliér.....	92
Výstavnictví	93
Oddělení vnějších vztahů	94
Expozice a výstavy	95
Expozice	95
Výstavy	99
Program přednáškového sálu	104
Návštěvnost	109
Publicita muzea	110
Ekonomika organizace	201
Kontrolní činnost	205
Opravy a udržování budov muzea	206
Seznam pracovníků muzea a dislokace k 31. 12. 2020.....	208
Přílohy.....	211
Výběr z výstav zahájených v roce 2020	
Výběr z doprovodných akcí v roce 2020	
Poskytování informací č. 106/1999 Sb	
Výkaz o muzeu za rok 2020	
Zpráva o auditu účetní závěrky	

Úvod

Západočeské muzeum v Plzni, příspěvková organizace Plzeňského kraje předkládá tuto veřejně přístupnou výroční zprávu o své činnosti za rok 2020 v souladu se zákonem 122/2000 Sb. v platném znění. Současně je zde zveřejňována i Výroční zpráva za rok 2020 ve smyslu zákona č. 106/1999 Sb. v platném znění o poskytování informací. Výroční zpráva je veřejně přístupná v tištěné podobě v sekretariátu ředitele muzea a u vedoucích pracovníků jednotlivých organizačních složek muzea. Dálkově je výroční zpráva přístupná na adrese www.zcm.cz a ve sbírce listin obchodního rejstříku vedeného Krajským soudem v Plzni, složka Pr 758.

Západočeské muzeum v Plzni, p.o. při své činnosti v roce 2020 vycházelo z Plánu hlavních úkolů organizace na rok 2020, sestaveného na základě dílčích plánů navržených jednotlivými organizačními složkami muzea. Plán i skutečná činnost muzea v roce 2020 byly v souladu s Konceptí rozvoje muzeí Plzeňského kraje a střednědobého plánu rozvoje činnosti a zřizovací listinou v platném znění. Organizační struktura muzea a jeho jednotlivých pracovišť je uveřejněna v závěrečné části této zprávy. Pracovníci Západočeského muzea v Plzni, p.o. vyslovili souhlas s uveřejněním svých jmen a zařazení pro tento účel v souladu se směrnicí EU 216/679 (GDPR).

Předpokladem úspěšné prezentační, odborné a edukační činnosti je vyhovující stav objektů muzea. V oblasti oprav a rekonstrukce objektů muzea byly dokončeny práce na obnově národní kulturní památky Vodní hamr Dobřív. V rámci revitalizace celé památky bylo restaurováno veškeré strojní vybavení hamru. Byla opravena hamernická budova a odstraněny statické poruchy a průsaky vody z přilehlého rybníka. Nově byla opravena vodní kola a postaveno jedno nové kolo, dosud chybějící. Současně byla vybudována i stálá expozice k dějinám hutní a hamernické výroby v oblasti. Bylo rozšířeno provozní zázemí památky včetně vybudování sociálního zázemí, přívodu vody a kanalizace. Projekt obnovy byl podpořen Evropskou unií, Ministerstvem životního prostředí a Plzeňským krajem. Značnou měrou se na revitalizaci podílelo i Západočeské muzeum vlastními investičními prostředky. Vodní hamr byl do zkušebního provozu uveden 8. června a slavnostně byl otevřen 5.9.2020.

Pro potřeby oddělení restaurování a konzervace byly získány nové prostory v Plzni, Harantově ulici, kde byla provedena rekonstrukce objektu a vybudovány nové konzervátorské a restaurátorské dílny, které nahradily nevyhovující prostory v Tylově

ulici. Na realizaci dílen se podíleli nemalou měrou i pracovníci konzervátorského restaurátorského oddělení.

V prvním čtvrtletí rok 2020 byla dokončena rekonstrukce hlavní budovy pobočky Muzea Dr. Bohuslava Horáka v Rokycanech čp. 141, která zajistila odstranění statických poruch budovy. Byla vybudována nová kanalizace a vodovodní rozvod v přízemí objektu a nové centrální vytápění objektu. Po ukončení rekonstrukce proběhly práce na úpravě expozic a pobočka byla pro veřejnost znovu otevřena 19. 5. 2020. Na konci srpna byla vyklizena budova muzejní knihovny čp.123 na Malém náměstí a zahájena rekonstrukce objektu. V rámci rekonstrukce byla provedena nová elektroinstalace, vytápění objektu a drobné stavební úpravy, které zajistily řádné uložení studijní muzejní knihovny, včetně prostor čítárny pro návštěvníky. Rekonstrukce byla ukončena na počátku roku 2021 a kolaudována 9. 2. 2021. Opravami došlo k odstranění mnohdy havarijního nebo letitého nevyhovujícího stavu budov. Výsledkem jsou nové kvalitní prostory k uložení a ochraně sbírek, ale také nová pracoviště pro zaměstnance.

V září 2020 obdrželo muzeum dotaci 90 mil. Kč z MŽP (IROP) na projekt Revitalizace národopisného muzea v Plzni na léta 2021 - 2023. Obsahem projektu je celková rekonstrukce dvou budov národopisného oddělení – Národopisného muzea Plzně a Plzeňska, včetně vybudování nové etnologické expozice. V roce 2020 byly zahájeny práce na vystěhování sbírek a veškerého mobiliáře do náhradních prostor ve Zbirohu-Švabíně. Pro rekonstrukci byla provedena revize a doplnění stavebního projektu a zahájeny práce na přípravě veřejné soutěže na dodavatele rekonstrukce.

Akviziční činnost byla zajišťována především vlastní sbírkotvornou činností provázanou s odbornou a vědeckou činností pracovníků muzea. Archeologické výzkumy na celém území Plzeňského kraje jsou prováděny archeologickými pracovišti muzea jako pověřenou organizací Ministerstvem kultury ČR v souladu se zákonem č. 20/1987 Sb. v platném znění. Značné množství hmotných dokladů k dějinám regionu bylo získáno záchrannými archeologickými výzkumy a sběry. Podrobný výčet jednotlivých akcí je součástí přehledu činnosti jednotlivých archeologických pracovišť v této zprávě. Mimořádně úspěšnou a koncepční sbírkotvornou činností provádějí i přírodovědná pracoviště. Centrum paleobiodiverzity, které provádí výzkumy i v zahraničí, se v roce 2020 muselo omezit jen na území Čech vzhledem k omezeným možnostem v době pandemie koronaviru. Muzeum v uplynulém období získalo velké množství sbírkových předmětů dary od soukromých osob, především v oblasti etnologie městského a venkovského prostředí.

Správa sbírek a jejich ochrana byla prováděna v souladu se zákonem č. 122/ 2000 Sb. v platném znění a prováděcí vyhlášky č. 275/2000 Sb. v platném

znění. Sbíрка Západočeského muzea v Plzni a sbírka pobočky – Muzea Dr. Bohuslava Horáka v Rokycanech jsou evidovány v Centrální evidenci sbírek (CES) na Ministerstvu kultury ČR pod č.j. ZČM/001-07-30/018001 a č.j. MBH/002-05-10/185002. Evidence sbírek je zpracovávána v databázi DEMUS ve dvoustupňové evidenci a záznamy jsou pravidelně aktualizovány. Inventarizace sbírek je prováděna podle dlouhodobého harmonogramu určenému zákonem č.122/2000 Sb. v platném znění v inventarizačním cyklu 15 let. O výsledku inventarizace a stavu evidenčních počtů je každoročně informováno jak Ministerstvo kultury, tak zřizovatel a informace jsou obsaženy i ve výroční zprávě muzea za příslušný rok.

Západočeské muzeum v Plzni, p. o. je výzkumnou organizací vedenou v rejstříku výzkumných organizací Ministerstvem školství a tělovýchovy ČR. Výzkumná činnost byla realizována v souladu s Dlouhodobým plánem rozvoje vědy a výzkumu Západočeského muzea v Plzni, který byl zpracován a předložen zřizovateli v roce 2019. Zprávy o této činnosti jsou každoročně projednávány a oponovány Vědeckou radou muzea. Pro řešení konkrétních výzkumných úkolů je každoročně vyhlašován plán interních grantových projektů, který schvaluje a vyhodnocuje poradní orgán ředitele muzea - Rada pro interní grantové projekty. Vědecká rada i Rada pro interní grantové projekty jsou složeny z významných externích odborníků příslušných vědních oborů. Muzeum je vydavatelem tří registrovaných recenzovaných odborných časopisů: Archeologie západních Čech, Folia Musei Rerum Naturalium Bohemiae Occidentalis – Geologica et Paleobiologica a botanického časopisu Erica. V roce 2020 pak bylo obnoveno vydávání recenzovaného Sborníku Západočeského muzea v Plzni – Historie. Mimo to je muzeum spoluvydavatelem impaktovaného časopisu (s Českou geologickou službou) Bulletin of Geosciences. Mimo periodických publikací je vydavatelem monografií a katalogů k výstavám a expozicím. Vydavatelskou činnost řídí Ediční rada Západočeského muzea v Plzni, která je poradním orgánem ředitele. Přehled publikačních výstupů muzea je součástí předkládané výroční zprávy.

Pracovníci muzea o výsledcích své odborné a vědecké práce pravidelně referují na odborných konferencích a sympoziích a podílí se i na vysokoškolské výuce na Karlově univerzitě v Praze, Západočeské univerzitě v Plzni a Jihočeské univerzitě v Českých Budějovicích. Jsou též členy odborných komisí, poradních orgánů jiných odborných organizací a muzeí a edičních rad odborných časopisů v ČR.

Prezentace sbírek muzea byla tématem většiny výstav pořádaných muzeem a jeho pobočkami v roce 2020. Muzeum se se svými výstavními projekty pravidelně účastní národní soutěže Gloria musealis vyhlašované Ministerstvem kultury ČR a Asociací muzeí a galérií ČR. Muzeum se podílí

svými sbírkami na velkém množství prezentačních projektů jiných muzeí v České republice i zahraničí. V roce 2020 byly výstavní projekty omezeny epidemií koronaviru. Tato epidemie významně omezila i přednáškovou a edukační činnost. Muzeum se snažilo tuto skutečnost kompenzovat prezentacemi na webových stránkách muzea. Pandemie silně poznamenala i návštěvnost muzejních expozic a výstav. Pandemická omezení negativně ovlivnila i příjmy muzea.

Ředitel muzea PhDr. František Frýda ve druhé polovině roku 2020 rezignoval na výkon funkce ředitele ke dni 31. 12. 2020 to především vzhledem k dosaženému věku 74 let. Funkci ředitele jsem vykonával od roku 1992 a vzhledem k věku 74 let jsem považoval za vhodné přenechat výkon této náročné funkce mladší generaci. V řádném výběrovém řízení byl do funkce ředitele Západočeského muzea v Plzni, p.o. vybrán Mgr. Jiří Orna, dosavadní náměstek ředitele pro odbornou činnost a správu sbírek.

Závěrem mi dovoluji, abych touto cestou poděkoval všem pracovníkům muzea za obětavou práci a zřizovateli muzea Plzeňskému kraji za vstřícnost a vytváření dobrých podmínek pro činnost muzea a v neposlední řadě také svému nástupci a popřál mu mnoho úspěchů při vedení muzea.

PhDr. František Frýda

Věda a výzkum

Rok 2020 se stal pro Západočeské muzeum v Plzni p. o. (ZČM) prvním rokem naplňování dokumentu ozn. Dlouhodobý koncepční rozvoj výzkumné organizace Západočeské muzeum v Plzni, p. o. na období 2020-2025 (DKRVO).

ZČM zahájilo implementaci DKRVO jako výzkumná organizace (VO), která v databázi RIV uplatnila v roce 2020 z pozice předkladatele za předchozí rok celkem 37 výsledků.

Pro účinnější sledování, vyhodnocování a korigování rozvoje VaVal byla jako interní řídicí nástroj zavedena Jednotná databáze projektové vědecké a výzkumné činnosti ZČM Databáze obsahuje: Projekty obsažené v DKRVO ZČM na léta 2020–2025, Projekty řešené v rámci interní grantové podpory a ostatní projekty VaVal. Plnění projektů je v rámci databáze sledováno pololetně.

ZČM se mohlo v roce 2020 při plnění cílů obsažených v DKRVO poprvé opřít o institucionální podporu poskytnutou Plzeňským krajem, a to v celkové výši 620 000,- Kč.

V rámci investiční části institucionální podpory bylo pořízeno technické a přístrojové vybavení pro výzkumné oblasti paleobiodiverzita, zoologie, botanika, historie, a archeologie v celkové částce 455 900,-Kč (bruska/leštička s příslušenstvím BUEHLER Eco Met 30 s příslušenstvím, digitální mikroskop/kamera Dino-Lite AM73915MZT s příslušenstvím, fotoaparát Canon EOS 90D a makro objektiv Canon s příslušenstvím, detektor kovů Minelab Equinox s příslušenstvím, stereo zoom mikroskop SZX 7 s kruhovým led osvětlením).

Neinvestiční část institucionální podpory ve výši 164 100,- Kč byla z části využita na pořízení drobného hmotného a nehmotného majetku nezbytného pro vědeckou práci, dále pak na krytí výdajů spojených s dohodami o provedení práce a na dofinancování mzdových nákladů. Institucionální podpora DKRVO ZČM ze strany zřizovatele se stala v prvním roce, kdy byla poskytnuta, významnou pomocí a impulsem k plnění koncepčního dokumentu rozvoje vědy a výzkumu. ZČM si této podpoře velice váží.

Rozvoj vědy a výzkumu je v ZČM již od roku 2010 stimulován pomocí interního grantového nástroje pracujícího s vlastními rozpočtovými prostředky organizace. V rámci Programu interní grantové podpory probíhalo v roce 2020 plnění celkem 15 projektů. K sedmi již probíhajícím se v roce 2020 připojilo 8 nově zahájených projektů. Tři víceleté projekty (IGP 2018/01 s názvem Návazná paleontologicko-stratigrafická dokumentace lokalit jihozápadní části barrandienského paleozoika řešitele doc. RNDr. Petr Kraft, CSc., IGP 2019/02 s názvem Publikace: C. a k. námořnictvo v Pule na fotografiích Jaroslava Bílého řešitele Mgr. Jana Lehnera a IGP 2019/03 s názvem

Vějíře ve sbírce ZČM řešitelky Mgr. Ludmily Kotorové) byly v termínu dokončeny a budou podrobeny procesu závěrečného zhodnocení. Na aktivity spojené s realizací všech těchto projektů bylo z přidělené dotační podpory ve výši 1 133 600,- Kč vyčerpáno celkem 860 293,00 Kč (z toho na nově zahájené projekty 471 050,00 Kč a na již probíhající 389 243,00 Kč).

Odborní pracovníci muzea se podíleli též na řešení vědeckých projektů s finanční podporou z externích zdrojů či na projektech, jejichž nositeli jsou jiné subjekty. Nejvýznamnější z nich je projekt GA19-06728 S – Jak přesně můžeme rekonstruovat karbonský tropický prales? Příklady z České republiky a Číny (2019-2021, GA0/GA), jehož spoluřešitelem je RNDr. Josef Pšenička, Ph.D. Bližší informace o těchto vědeckých projektech je uvedena níže v oddílech jednotlivých odborných oddělení.

V prvním roce implementace koncepčního dokumentu usměrňujícího rozvoj vědy a výzkumu překročilo ZČM také k nezbytným krokům směřujícím k zavedení periodické evaluace výsledků vědecké a výzkumné činnosti pracovníků ZČM pro přiznání odměny za mimořádné výkony v rámci plnění úkolů ZČM v oblasti VaVal. Zkušenost získaná v rámci pilotního sběru informací o aktivitách odborných zaměstnanců v činnostech spojených s VaVal v roce 2020 a nultý ročník závěrečného hodnocení ukončených interních grantových projektů se stanou základem pro přípravu pravidel evaluace odborníků zapojených do VaVal a jejich následné vtělení do řídicího dokumentu ZČM.

Svoji významnou roli v rámci usměrňování rozvoje vědy a výzkumu hrají v ZČM dva poradní orgány ředitele muzea.

Rada pro interní grantové projekty se v roce 2020 na svých dvou jednáních věnovala nejen své dominantní agendě – Programu interní grantové podpory (stanoviska k nově přihlášeným projektům, návrhy na přidělení finanční podpory pro daný rok, sledování plnění projektů prostřednictvím průběžných a závěrečných zpráv a závěrečná hodnocení ukončených projektů), ale též otázkám spojeným s veškerými aktivitami ZČM v oblasti VaVal.

Vědecká rada ZČM se na svém jednání konaném v závěru roku 2020 seznámila s výsledky prvního roku implementace DKRVO a s konkrétní alokací institucionální podpory od Plzeňského kraje, dala svá doporučení k dalšímu směřování a vydala své podpůrné vyjádření pro pokračování v poskytování institucionální podpory DKRVO v roce 2021 a následujících letech plánovacího období, nejlépe s využitím zákonného zmocnění, které dává územně samosprávným celkům ve svém § 4, odst. 2a) zákon 130/2002 Sb., o podpoře výzkumu, experimentálního vývoje a inovací z veřejných prostředků a o změně některých zákonů, které její předseda zaslal úřadujícímu náměstkovi hejtmanky Plzeňského kraje pro oblast kultury a památkové

péče. Vědecká rada ZČM prošla v závěru roku personální obměnou – místo zemřelého pana doc. PhDr. Jiřího Kotalíka, CSc. zaujal pan doc. PhDr. Filip Suchomel, Ph.D.

ZČM chápe statut výzkumné organizace jako velký závazek a plně si uvědomuje, že plnohodnotný koncepční rozvoj vědy a výzkumu v muzejní instituci je nemyšlitelný bez náležitého důrazu na popularizaci vědy a na zprostředkování výsledků vědecké práce nejširší veřejnosti, v první řadě mládeži, zejména pak té talentované. ZČM proto učinilo v roce 2020 některé zásadní kroky k větší publicitě svých aktivit v oblasti VaVal. Soustředilo se zejména na své www stránky, kde vzniknul samostatný oddíl věnovaný vědě a výzkumu (viz <https://www.zcm.cz/o-muzeu/veda-a-vyzkum>). Tradiční portfolium nástrojů popularizace vědy a výzkumu ZČM hned v prvním roce implementace DKRVO rozšířilo tím, že se jako člen krajské sítě v Plzeňském kraji zapojilo do Systému podpory nadání (<https://talentovani.cz>). Více viz www stránky ZČM <https://www.zcm.cz/o-muzeu/veda-a-vyzkum/veda-pomaha-talentovanim>.

ZČM se zapojuje do veřejného diskurzu týkajícího muzejních výzkumných organizací a možností financování rozvoje VaVal v nich a sdílí své zkušenosti (viz článek A. Matoušková, Na cestě k účinnějšímu rozvoji, Věstník AMG 3-2020, str. 13-14 a výměna zkušeností a konzultace s Muzeem regionu Valašsko, které je též výzkumnou organizací zřizovanou krajem).

Téměř celoroční dopady pandemie koronaviru na muzejní práci se v některých aspektech promítly i do v oblasti VaVal (redukce domácích i zahraničních studijních a pracovních cest, omezení v přednáškové a popularizační činnosti atd.). Přes nutnost vyrovnávat se s nepříznivými podmínkami cestou přijímání náhradních řešení věcných i ekonomických je však možno konstatovat, že ZČM své hlavní cíle v oblasti vědy a výzkumu spojené s rokem 2020 v daném ekonomickém rámci splnilo.

Vědecká rada Západočeského muzea v Plzni, p. o.

Členové:

PhDr. Jaroslav Blecha
 Doc. PhDr. Zdeněk Hojda, CSc.
 Doc. RNDr. Katarína Holcová, CSc.
 PhDr. Luboš Kafka
 Prof. PhDr. Jan Kumpera, CSc.
 Doc. Ing. Jiří Patočka, CSc.
 Prof. RNDr. Karel Prach, CSc.
 RNDr. Petr Procházka, Ph.D.
 Prof. PhDr. Petr Sommer, CSc. DSc.
 Doc. PhDr. Filip Suchomel, Ph.D.
 Doc. PhDr. Pavel Vařeka, Ph.D.

Předseda:

Prof. PhDr. Jan Kumpera, CSc.

Tajemnice:

PhDr. Anna Matoušková

Rada pro interní grantové projekty ZČM

Členové:

Mgr. Ladislav Čapek, Ph.D.
 PhDr. František Frýda
 PhDr. Petr Janeček, Ph.D.
 Mgr. Lukáš Krinke
 Prof. RNDr. Michal Mergl, CSc.
 Mgr. Jiří Orna
 PhDr. Karel Řeháček
 Mgr. Ivana Sieberová
 Ing. Linda Trefná
 Doc. PhDr. Pavel Vařeka, Ph.D.
 PhDr. Radim Vondráček

Předseda:

Mgr. Jiří Orna

Tajemnice:

PhDr. Anna Matoušková

Pracovník strategického rozvoje vědy a výzkumu

PhDr. Anna Matoušková

Věda a výzkum:

- Dlouhodobý koncepční rozvoj výzkumné organizace Západočeské muzeum v Plzni, p. o. na období 2020-2025:
 - Celoroční usměrňování implementace dokumentu v prvním roce jeho plnění (zejména sledování plnění kontrolovatelných cílů jednotlivých výzkumných oblastí, ve spolupráci s EO koordinace alokace a čerpání finančních prostředků poskytnutých zřizovatelem v rámci institucionální podpory výzkumné organizace, aktualizace dokumentu)
- Aktivity spojené s administrativou Programu interní grantové podpory ZČM. V roce 2020 bylo administrováno celkem 15 projektů IGP.
- Zavedení a správa Jednotné databáze projektové vědecké a výzkumné činnosti ZČM (pololetní a celoroční sledování plnění kontrolovatelných cílů pro rok 2020). Databáze obsahuje: Projekty obsažené v DKRVO ZČM na léta 2020–2025, Projekty řešené v rámci interní grantové podpory, Ostatní projekty VaVal
- Zpracování podkladu pro evaluaci výsledků vědecké a výzkumné činnosti pracovníka ZČM

- pro přiznání odměny za mimořádné výkony v rámci plnění úkolů ZČM v oblasti VaVal. Jeho pilotní uplatnění pro evaluaci výkonů v roce 2020. Provedení vyhodnocení získaných zkušeností a zahrnutí doporučení členů VĚR do podkladu pro zpracování vnitřního předpisu ZČM pro evaluaci v oblasti VaVal.
- Zabezpečení vzniku samostatného oddílu Věda a výzkum na www stránkách ZČM (Věda a výzkum (zcm.cz). Příprava obsahu jednotlivých rubrik tohoto oddílu.
 - Zapojení ZČM do Krajské sítě podpory nadání DKRVO. Příprava nabídky ZČM pro talentované studenty a žáky. Zabezpečení zveřejnění informací na www stránkách ZČM a na webu Systému podpory nadání (talentovani.cz).
 - Informace o aktuální stavu rozvoje vědy a výzkumu v ZČM v odborném tisku – viz viz článek A. Matoušková, Na cestě k účinnějšímu rozvoji, Věstník AMG 3-2020, str. 13-14).
 - Činnosti spojené s agendami poradních orgánů ředitele ZČM pro oblast VaVal – Vědecké rady ZČM a Rady pro interní grantové projekty (výkon aktivit tajemnice obou rad, zabezpečení 2 zasedání RIGP a 1 zasedání VĚR).
 - Výměna zkušeností a konzultace v oblasti usměrňování rozvoje VaVal v krajské výzkumné organizaci – Muzeum regionu Valašsko, p.o.

Koncepční činnost:

- Vypracování dokumentu Fundraisingová strategie Západočeského muzea v Plzni, p. o. na léta 2020 – 2025.
- Zpracování dokumentu Dobrovolnický program Západočeského muzea v Plzni, p. o. a pravidla jeho realizace (včetně všech příloh nutných k jeho implementaci)
- Zpracování komplexního návrhu na zřízení Klubu přátel a podporovatelů ZČM

Zprostředkování památkových objektů ve správě ZČM veřejnosti

- Zapojení ZČM do akce Dny evropského dědictví (European heritage days)
 - aktivity spojené s přihlášením 3 památkových objektů (Západočeské muzeum, Františkánský klášter, Vodní hamr Dobřív) do akce
 - podklady pro zveřejnění informací o památkách v elektronickém katalogu EHD
 - Zpracování a příprava informativního textu o kulturní památce pro návštěvníky Hlavní budovy ZČM
 - Počet návštěvníků na akci EHD v ZČM dne 12.09.2020 - celkem 216 osob, z toho: Hl. budova 30, MCU 15, Vodní hamr Dobřív 171
 - Vyhodnocení akce pro zapojení ZČM do EHD 2021

- Zpracování průvodcovského sylabu s prezentací pro kulturní památku Západočeské muzeum (Hlavní budova)

Neinvestiční grantové aktivity ZČM:

- Administrativa spojená s účastí ZČM v programu ISO II (MK)
- Administrativa spojené s účastí ZČM v programu Ochrana měkkých cílů v kultuře (MK)

Kultura připomínání:

- Návrh na zařazení práce s výročími mezi metody, jimiž je naplňováno poslání ZČM

Spolupráce s Vysokou školou ekonomickou (Fakulta podnikohospodářská, katedra Arts managementu):

- Přednášková činnost
- Memorandum o spolupráci mezi VŠE a ZČM – návrh témat závěrečných prací ve vztahu k ZČM

Metodická činnost:

- Konzultace Městu Planá u Mar. Lázní (odbor kultury) týkající se otázky zápisu sbírky výtvarného umění do CES (analýza přínosů a závazků plynoucích ze zápisu,

Ostatní:

- Činnosti plynoucí z členství v Ediční radě ZČM.
- Spolupráce se spolkem Putování za Santinim, z. s. na realizaci projektu OPUS SANTINI k 300. výročí úmrtí Jana Blažeje Santiniho Aichela v roce 2023.

Sbírkotvorná činnost

Ředitelství

PhDr. František Frýda

ředitel

Koordinace sbírkotvorných činností muzea, schvalování nákupu sbírek „per rollam“ na základě návrhů kurátorů sbírek. Kontrola dodržování koncepce akviziční činnosti muzea. Supervize záznamů do Centrální evidence sbírek MK ČR. Koordinace úkolů vyplývajících ze zřizovací listiny muzea.

Mgr. Jiří Orna

náměstek pro odbornou činnost

Koordinace správy sbírek, jejich ochrany, nakládání a využívání. Schvalování nákupu sbírek „per rollam“ na základě návrhů kurátorů sbírek.

Oddělení prehistorie

- Od společnosti ZIP o.p.s. byl převzat materiál ze záchranného archeologického výzkumu na stavbě železničního koridoru Rokycany-Plzeň z let 2013-2014.
- Začal se třídit a laboratorně zpracovávat soubor nálezů ze záchranného archeologického výzkumu v Ostrově u Stříbra (okr. Tachov), ze stavby haly Ideal.
- V rámci sbírkotvorné činnosti byly prováděny cílené sběry na neolitických a jiných pravěkých lokalitách, zejména tam, kde bylo oznámeno narušení objektů orbou (Litice, Křimice) a také prospekce na vytypovaných výšinných lokalitách především chamské kultury (Žernovník), jejichž cílem bylo doplnit a rozšířit obraz pravěkého osídlení regionu.
- Poměrně velký je počet přírůstků, které tvoří nálezy kovových artefaktů předaných do muzea od amatérských nálezců, zejména od detektorářů.
- V průběhu roku byly provedeny dvě aktualizace sbírky v CES - zapsání nových přírůstků a převedení přírůstků (rozepsání) na inventární čísla.

Souhrnný přehled přírůstků, výzkumů s pozitivními nálezy a převzatého materiálu. Všechny jsou zapsány do přírůstkové knihy a byla na ně vypracována hlášení o nálezích a doklady o nabytí sbírek:

- RP 1/2020 – Starý Plzenec (okr. Plzeň-město), „Hůrka“, sběr vlastní.
- RP 2/2020 – Starý Plzenec (okr. Plzeň-město), pole mezi Koterovem a Starým Plzencem, sběr vlastní.
- RP 3/2020 – Vitinka (okr. Rokycany), „Z od obce“, předal Z. Kubín.
- RP 4/2020 – Velké Hydčice (okr. Klatovy), „Prácheň“, předala Expozitura ARÚ Plzeň.

- RP 5/2020 – Velké Hydčice (okr. Klatovy), u statku Prácheň, předala Expozitura ARÚ Plzeň.
- RP 6/2020 – Velké Hydčice (okr. Klatovy), u statku Prácheň, předala Expozitura ARÚ Plzeň.
- RP 7/2020 – Velké Hydčice (okr. Klatovy), „Prácheň“, předala Expozitura ARÚ Plzeň.
- RP 8/2020 – Velké Hydčice (okr. Klatovy), dvůr Prácheň, předala Expozitura ARÚ Plzeň.
- RP 9/2020 – Horní Bříza (okr. Plzeň-sever), „Draha-Slatkov“, výzkum vlastní.
- RP 10/2020 – Kladruby (okr. Tachov), „Na Malařičce“, předal P. Hulina.
- RP 11/2020 – Holýšov (okr. Domažlice), „Trní“, předal P. Hulina.
- RP 12/2020 – Holýšov (okr. Domažlice), „Trní“, předal J. Havel.
- RP 13/2020 – Ostromeč (okres Domažlice), jihovýchodní sousedství obce, předal J. Havel.
- RP 14/2020 – Zámělíč (okr. Domažlice), východně od obce, předal OZAV.
- RP 15/2020 – Hradiště (okr. Domažlice), severní svah vrchu Dubec, předal OZAV.
- RP 16/2020 – Hradiště (okres Domažlice), „Na Držadlech“, předal OZAV.
- RP 17/2020 – Hradiště (okres Domažlice), „Jamná“, předal OZAV.
- RP 18/2020 – Domažlice (okres Domažlice), severně od města, předal OZAV.
- RP 19/2020 – Domažlice (okres Domažlice), severovýchodně od židovského hřbitova, předal OZAV.
- RP 20/2020 – Vlkanov (okr. Domažlice), jihovýchodní okraj obce, předal OZAV.
- RP 21/2020 – Meclov (okr. Domažlice), „Nad Křížkem“, předal OZAV.
- RP 22/2020 – Holýšov (okres Domažlice), „Pod Nádražím“, předal OZAV.
- RP 23/2020 – Chrastavice (okr. Domažlice), „Na Kopaninách“, předal OZAV.
- RP 24/2020 – Líně (okr. Plzeň-sever), „Pod Novým rybníkem“, předal O. Divíšek.
- RP 25/2020 – Plzeň-Křimice (okr. Plzeň-město), „Městský okruh Chebská-Karlovarská“, výzkum vlastní.
- RP 26/2020 – Líštany (okr. Plzeň – sever), „Židovský les“, předal P. Hlavsa.
- RP 27/2020 – Plzeň-Křimice (okr. Plzeň-město), stavba Chebské ulice (1967), předal ARÚ Praha.
- RP 28/2020 – Soběkury (okr. Plzeň-jih), „Tuřany“, předal J. Duchek.
- RP 29/2020 – Horní Bříza (okr. Plzeň-sever), „Za Prostřední jámou“, předal R. Trnka.
- RP 30/2020 – Horní Bříza (okr. Plzeň-sever), „Draha-Slatkov“, předal R. Trnka.

- RP 31/2020 – Žilov (okres Plzeň-sever), „Na Červenkách“, předal R. Trnka.
- RP 32/2020 – Žilov (okr. Plzeň-sever), „Na Línách“, předal J. Duchek.
- RP 33/2020 – Nová Ves (okr. Plzeň-jih), západně od Volského rybníka, předal T. Martiňák.
- RP 34/2020 – Malesice (okr. Plzeň-sever), „U Panny Marie“, předala L. Metlerová.
- RP 35/2020 – Horní Kamenice (okr. Domažlice), „Na Ovčárně“, předal V. Kreysa.
- RP 36/2020 – Město Touškov (okr. Plzeň-sever), „K Vlkyši“, předal J. Duchek.
- RP 37/2020 – Klenčí pod Čerchovem (okr. Domažlice), jihozápadně od obce, předal M. Čopan.
- RP 38/2020 – Dobřany (okr. Plzeň-jih), „Na Hvízdalce“, předal V. Weber.
- RP 39/2020 – Žernovík (okr. Plzeň-sever), ostrožna severně od Úterý, sběr vlastní.
- RP 40/2020 – Zbiroh (okr. Rokycany), severozápadně od Švabína“, předal J. Petrásek.
- RP 41/2020 – Srbice (okr. Domažlice), u kostela sv. Víta a hřbitova, předal M. Řezáč.
- RP 42/2020 – Červený Hrádek (okr. Plzeň-město), mezi Červeným Hrádkem a Kyšicemi, předal M. Horný.
- RP 43/2020 – Město Touškov (okr. Plzeň-sever), „U Židovského hřbitova“, předal J. Duchek.
- RP 44/2020 – Dobřany (okr. Plzeň-jih), „Na rozcestí“, předal M. Cuper.
- RP 45/2020 – Chotěšov (okr. Plzeň-jih), „Dobřanská pole“, předal M. Cuper.
- RP 46/2020 – Plzeň-Křimice (okres Plzeň-město), Chebská ulice, kabely NN, výzkum vlastní.
- RP 47/2020 – Líšťany (okr. Plzeň-sever), „les Hůrka“, předala T. Blažková.
- RP 48/2020 – Tatiná (okr. Plzeň-sever), „les Doubrava“, předala J. Herejtová.
- RP 49/2020 – Žinkovy (okr. Plzeň-jih), „Obrovo hradiště“, předal J. Trš.

Hlášení k dalším nálezům

- Skryje (okr. Rakovník). Vrch Vlastec, železný hrot kopí, nález detektorem kovů (M. Metlička)
- Drahoňův Újezd (okr. Rokycany). Zaniklá středověká vesnice Cetkov, nálezy detektorem kovů (A. Zelenka)
- Pňovany (okr. Plzeň-sever). Blahoutský les, železné nákončí meče, nález detektorem kovů (M. Metlička)

Oddělení záchranných výzkumů

Záchranné archeologické výzkumy v městských jádrech

Horšovský Týn (okres Domažlice), rekonstrukci Jelení ulice, dozor, v profilu výkopu pro kabel CETINu byla zachycena navážka s novověkou glazovanou keramikou, při skrývce povrchu byla odkryta koruna zdi na žlutou maltu domu, který zde stál ještě v 19. století, pod základy dnešního čp. 115 byla zachycena zeď dalšího staršího domu, v jižní části ulice pouze novodobé situace (objekt (sklep?) vyplněný stavební sutí a zlomky keramiky 19. století, zídka).

Plzeň – Koželužská ulice (okres Plzeň-město). Demolice měšťanského domu, dokumentace základů a sklepa. Ojedinelé doklady hmotné kultury.

Plzeň – Hradiště (okres Plzeň-město), ulice Na rychtě, oprava barokního portálu. Zdokumentovány byly základy portálu a navazující hradby. Ojedinelé doklady hmotné kultury.

Záchranné výzkumy v areálech feudálních sídel a sakrálních staveb

Horšice (okres Plzeň-jih), kostel sv. Michala. V presbytáři kostela došlo k výraznému propadu podlahy. V místě propadu byla položena sonda, která zachytila zděnou cihlovou hrobku, která byla již v minulosti otevřena a vyprázdněna, a další pohřeb dospělého jedince v jejím sousedství.

Kostelec u Stříbra (okres Tachov), kostel narození sv. J. Křtitele, položením dalších sond dokumentován stavební vývoj, bylo zjištěno, že původně zde stávala na již existujícím hřbitově stavba starší (byly odkryty části západní a severní zdi), ve 14. století byl postaven nový presbytář s čtvercovou lodí, v baroku byla loď zbořena a nová loď byla prodloužena o 2 m dále k západu, nálezy hmotné kultury jsou ojedinelé, především keramika z 15. – 18. století.

Milevsko (okres Písek), kanonie premonstrátů, kostel sv. Jiljí, v rámci dokončení staršího výzkumu prozkoumán v severní zdi lodi prostor – kostelní tresor. Ve dně tresoru trámová kapsa s ve středověku ukrytým dřevěným relikviářem s výzdobou křížků a dekorem z drahých kovů. Uvnitř relikviáře (dřevěných zbytků) byl uložen železný hřeb se zlatou inlejí ve tvaru kříže. Radiokarbonová data potvrzují datování do předhusitského období. Dřevo v blízkosti hřebu má datum 233 – 413. Relikviář a hřeb budou zkoumány dalšími přírodovědnými metodami.

Mirošov (okres Rokycany) – archeologický výzkum při rekonstrukci starého křídla zámku a navazující práce v prostoru zahrady **Starý Plzenec** (okres Plzeň-jih), kostel Narození Panny Marie. V rámci celkové rekonstrukce interiéru kostela byla provedena předstihová sondáž v presbytáři a jižní sakristii. V sakristii byly zdokumentovány pozůstatky dlažby,

základy odbouraných opěrných pilířů a upřesněn stavební vývoj přístavby sakristie ke staršímu zdivu. V závěru kostela byla ověřena skladba podlah a objevena dvě chronologicky následná sakrária. V prostoru presbytáře byla dále ověřena, prozkoumána a zdokumentována krypta s pohřby příslušníků rodu Kokořovců. Cenným nálezem jsou nově objevené pozdně gotické náhrobníky a jeden raně gotický náhrobník před oltářem.

Záchranné výzkumy velkých liniových staveb

Plynovod ND 1400 RU Kateřinský potok – RU Přimda (HPPL). V letošním roce byl prováděn archeologický dozor, povrchové sběry a dokumentace při výkopových pracích na území okresů Tachov a Plzeň-sever. Upřesněny byly polohy několika pravěkých a středověkých lokalit, které se nacházely v trase stavby. V rámci této akce byl dokončen archeologický výzkum lokality Otročin (okres Tachov) – sídliště z doby halštatské.

Kokšín (okres Klatovy), při dozoru výkopů pro vodovod Dehtín – Švihov byla zjištěna vrstva obsahující keramiku mladšího pravěku. Sběrem v okolí stavby se podařilo získat menší kolekci štípané industrie náležející pravděpodobně mezolitu nebo pozdnímu paleolitu.

Ostatní lokality

Bíluky (okres Klatovy), při výstavbě rodinného domu na pozemku parcelního č. 50/2 byla v sekundární poloze zachycena keramika 15. – 16. století.

Dobřany (okres Plzeň-jih), při skrývce pro TI a MK na pozemku 2409/2 zachyceny sídlištní objekty z doby bronzové.

Kříše (okres Rokycany), stavba rodinného domu. Ve výkopech pro základové pasy byla zachycena a zdokumentována mohutná vrstva výrobního odpadu, spojeného s výrobou dýmavé kyseliny sírové. Z nálezového fondu kromě běžné sídlištní keramiky byly získány především retorty a zlomky další technické keramiky.

Luženice (okres Domažlice), plošný archeologický výzkum na ploše skrývky v dobývacím prostoru, odkryto 304 objektů, z nichž 30 procent tvořily kúlové jámy, v objektech bylo nalezeno velmi málo artefaktů, pouze objekt 250 obsahoval velké množství zlomků keramických nádoby, které jsou v tomto období ve stavu zpracování (řádově stovky střepů), ve spodní části objektu pak nalezeny tři záměrně uložené kamenné předměty, vedle říčního valounu jde o nedovrtaný kamenný mlat, tzv. bulavu z pozdní doby kamenné, a kopytovitý klín z mladší doby kamenné.

Mantov (okres Plzeň-jih), stavba rodinného domu. Zachycena a zdokumentována deponie zvířecích kostí, novověk.

Mydlovary (okres Tachov), ověření nálezových okolností a dokumentace depotu z mladší doby bronzové.

Otročin (okres Tachov). V rámci stavby plynovodu DN 1400 RU Kateřinský potok – RU Přimda byl dokončen archeologický výzkum sídliště z doby halštatské. Prozkoumáno bylo celkem 107 objektů, většinou kúlových jamek a větších zásobních jam. Rozpoznány byly půdorysy několika kúlových domů.

Pocinovice (okres Domažlice), intravilán obce, stavba kanalizace a vodovodu, dozor, v proflech byla v okrajových částech vsi a v trase vodovodního přivaděče negativní situace, v okrajových částech vsi byly pouze novodobé vrstvy, na západní a východní straně návsi byly zdokumentovány vrstvy s novověkou keramikou, v prostoru u čp. 138 byla zachycena vrstva ze 13. století s nálezy keramiky a strusky.

Radčice (okres Plzeň-město), stavba rodinného domu na ppč. 166/4. Zachyceny byly dva objekty sídlištního charakteru datované do doby bronzové. Situace úzce souvisí s rozsáhlým pohřebišťem, které se nachází v těsné blízkosti zkoumané parcely.

Sobětice (okres Klatovy), při výstavbě rodinného domu na pozemku parcelního č. 159/2 byla zjištěna a prozkoumána sídlištní jáma náležející pravděpodobně mladší době bronzové.

Stříbro (okres Tachov), poloha Praporec, vzhledem ke skutečnosti že jedné z nejvýznamnějších lokalit středního paleolitu v Evropě hrozí zánik stavbou vyprojektovaného obchvatu města, probíhají intenzivní sběry. Bylo získáno opět několik desítek artefaktů.

Úherce (okres Plzeň-sever). Rozšíření výrobní haly Faurecia. Při přeložce plynovodu byla zachycena a zdokumentována kulturní vrstva z doby bronzové.

Záchlumí (okres Tachov), ověření nálezových okolností a dokumentace depotu suroviny (slitky) z mladší doby bronzové.

Oddělení starších dějin

Sbírkový fond Historická archeologie byl obohacen především záchrannými archeologickými výzkumy. V roce 2020 byly realizovány se sbírkotvorným přínosem tyto výzkumy:

- KLÁŠTER CHOTĚŠOV - ZÁCHRANA A VYUŽITÍ KONVENTU KLÁŠTERA
- Ledce, odvodnění kostela sv. Jakuba
- Mariánská Týnice, dostavba ambitu
- Plasy, kostel Nanebevzetí Panny Marie, obnova
- Plzeň, kostel sv. Mikuláše, odvodnění
- Plzeň, Solní, TT

Dále byl přebrán materiál z archeologických výzkumů odd. prehistorie (3 přírůstková čísla) a od amatérských badatelů (3 přírůstková čísla).

Do numismatické podsbírkky bylo získáno 24 přírůstkových čísel, což je 793 předmětů. Převodem od archeologických oddělení muzea byla získána 3

přírůstková čísla. Darem byla získána 2 přírůstková čísla. Vlastním sběrem nebo archeologickými výzkumy oddělení bylo získáno 15 přírůstkových čísel. Ze starého stavu muzea byla zapsána 4 přírůstková čísla.

Do podsbírký militaria bylo zapsáno 12 přírůstkových čísel. Z toho byla zakoupena 3 přírůstková čísla, celkové náklady činily 10 000 Kč. 6 přírůstkových čísel bylo získáno darem. 3 přírůstková čísla byla získána vlastním sběrem.

Oddělení novějších dějin

Rozšíření sbírkového fondu dle koncepce oddělení. Zvláště o předměty technické povahy a předmětů běžného denního použití. Sběr dokumentů a předmětů vztahujících se k významným plzeňským a regionálním událostem kulturního, politického, průmyslového či sportovního života.

Sbírkový fond oddělení byl v roce 2020 obohacen o exkluzivní černobílé negativy z listopadových událostí roku 1989 v Plzni. Snímky byly získány při přípravě výstavy Listopad 1989 v Plzni, aneb Na podzim padá listí a komunisti od Jana Balcara a vhodně doplnily sbírku negativů oddělení.

Oddělení uměleckoprůmyslové

Sbírkové fondy byly rozšiřovány dle dlouhodobé sbírkotvorné koncepce a struktury jednotlivých fondů. V průběhu roku kurátoři sbírky posuzovali nabídky soukromých sběratelů, sledovali domácí a zahraniční nabídku starožitností. Nákupy sbírkových předmětů však byly v roce 2020 poznamenány značnými úspornými opatřeními a omezením na regionální původ předmětů. Přesto se podařilo do sbírky muzea zakoupit předměty doplňující fondy kovů a porcelánu. Zakoupen byl ve sbírce dosud nezastoupený typ náhrobního litinového kříže se soškou Krista pocházející z období konce 19. století až 1. poloviny 20. století, novorokoková přátelská porcelánová souprava vyrobená v dalovické porcelánce v letech 1891–1918 a soupravy na čaj a moka Andrea podle návrhu Jana Prášila z roku 1957, vyrobené ve Staré Roli. Významné akvizice se podařilo realizovat prostřednictvím darů. Do konce roku byl vyjednáán ve spolupráci s Uměleckoprůmyslovým muzeem v Praze rozsáhlý dar kolekce návrhů a realizací uměleckého skla z díla významné české sklářské výtvarnice Ludviky Smrčkové (1903–1991). Dar pochází od Statutárního města Kladno a výběr z kolekce provedla kurátorka sbírky Mgr. Lenka Merglová Pánková. Paní Ludmila Cibulková darovala muzeu do fondu antiky keramickou amforu pocházející z východního Středomoří z 1. století.

V roce 2020 započala realizace dalšího rozsáhlého daru, a to z pozůstalosti plzeňského výtvarníka, sochaře a keramika Jaroslava Votlučky (1913–1996). Pozůstalost je natolik rozsáhlá, že bude rozdělena

mezi několik plzeňských institucí (ZČM, SOA a ZČG), přičemž ve sbírce Západočeského muzea bude uložena převážná část keramické tvorby. V roce 2020 byl proveden výběr a soupis předmětů a v následujícím roce dojde k realizaci daru.

Oddělení národopisné

Sbírkotvorná činnost národopisného oddělení je dlouhodobě určována bohatým sbírkovým fondem a jeho tematickým rozložením, budovaným prakticky od počátků vzniku Národopisného muzea Plzeňska. Národopisné oddělení nikdy nepřikročilo k úplnému zakonzerování vybraných sbírkových fondů ve vztahu k průběžnému doplňování, což se výrazně projevuje také v tematické šíři nových akvizic a obecně v akviziční činnosti.

Ačkoliv v minulých letech národopisné oddělení provádělo cílenou prospekční či akviziční činnost jen výjimečně a jednotliví kurátoři se soustředili převážně na zpracování doposud neevidovaných terénních sběrů z minulých let, přesto však v hojně míře průběžně docházelo také k získávání nových akvizic prostřednictvím darů, případně odkupů od soukromých prodejců či (v menší míře) právnických osob. Z pohledu sbírkotvorné činnosti lze v roce 2020 mezi nejzajímavější akvizice získané tímto způsobem zařadit soubor kolorovaných kreseb postaviček Spejbla a Hurvínka z 30. let 20. století od Josefa Skupy, velmi dobře dochovaný a funkční hrací strojek Symphonion se souborem desek z konce 19. století, popř. destilační přístroj pro domácí výrobu lihovin z 30. let 20. století. V roce 2020 se národopisné odd. zaměřilo na doplňování sbírkového fondu o výrobky regionálních řemeslníků, popř. lidových tvůrců. V této činnosti bude národopisné odd. pokračovat také v nadcházejících letech a do sbírky byla tak zařazena díla regionální umělkyně Věry Sidorjakové z Plas a pana Jiřího Koženého z Nýrska, držitele ocenění Mistr tradiční řemeslné výroby Plzeňského kraje.

Centrum paleobiodiverzity

Hlavní činnost Centra Paleobiodiversity je dle interního dlouhodobého konceptu z velké části zaměřena na kvalitní vědeckou a sbírkotvornou činnost, díky které odborná prestiž Centra, tak Západočeského muzea v Plzni, v podvědomí široké laické i odborné veřejnosti roste. A to nejen v rámci Česka, ale i v zahraničí.

Sbírký Centra Paleobiodiversity byly v roce 2020 obohaceny o významné kolekce zkamenělin, které byly pořízeny odkupem nebo pocházejí z terénních výzkumů, které jsou součástí vědeckých projektů Centra Paleobiodiversity. V roce 2020 byl kladen velký důraz na reorganizaci uložení sbírek Centra Paleobiodiversity, sbírky jak z depozitářů v Plzni, tak z původních depozitních prostor v Muzeu Dr. Bohuslava Horáka v Rokycanech byly sestěhovány do nových depozitářů Centra

Paleobiodiversity umístěných v ul. Mládežníků v Rokycanech. Stěhování sbírek je přímo úměrné k postupnému vybavování depozitářů úložnými systémy. V paleontologické laboratoři na pracovišti v Tylově ulici v Plzni byly zahájeny práce pro úpravu prostor pro specializovanou laboratoř, kde budou zhotovovány tzv. tenké preparáty hornin a zkamenělin. Po dokončení prací bude tato laboratoř unikátní paleontologické preparátorské pracoviště v rámci celé ČR.

V roce 2020 byly také obnoveny jednání a přípravné práce na vybudování Šternberkova Centra Národního geoparku Barrandien (SCNGB). Činnost Šternberkova Centra Národního geoparku Barrandien je cílená na popularizaci, propagaci a medializaci moderní paleontologie a geologie s nadregionálním dopadem.

V roce 2020 byla odkoupena významná sbírka Václava Vokáče. Další sbírkové předměty byly získány osobními sběry pracovníků centra, jako produkt vědeckých a odborných projektů Centra (IGP, DKRVO, GAČR, mezinárodní spolupráce s jinými institucemi).

Přírůstky v roce 2020 (chronologická evidence):

- 1/20 – 6. leden – sběr – Karbonské rostliny, Kentucky, USA
- 2/20 – 21. leden – sběr – Konkrece, Šárecké souvrství, Rokycansko
- 3/20 – 21. leden – sběr – Královodvorské souvrství, Barrandien, graptoliti
- 4/20 – 10. únor – sběr – Sběr z karbonu, lokality v USA, Západní Virginie
- 5/20 – 27. únor – sběr – Petrifikované kmeny, Freital, Německo
- 6/20 – 3. březen – sběr – Konulárie, lokalita Holoubkov, ordovik
- 7/20 – 18. březen – sběr – Petrifikované kmeny a rašelina, Nová Paka, Stará Paka, Lázně Bělohrad
- 8/20 – 30. březen – sběr – Petrifikované kmeny z okolí Plzně
- 9/20 – 8. duben – sběr – Petrifikované kmeny, Líně, Tlučná
- 10/20 – 20. duben – sběr – Petrifikované kmeny, Nýřany
- 11/20 – 28. duben – sběr – Petrifikované kmeny, Líně
- 12/20 – 6. květen – sběr – Permineralizované vzorky, Sardinie, Itálie
- 13/20 – 18. květen – sběr – Petrifikované kmeny, Německo
- 14/20 – 26. květen – sběr – Karbonské rostliny, Radstock, Velký Británie
- 15/20 – 26. květen – sběr – Karbonské rostliny, Selar Opencast, Velká Británie
- 16/20 – 2. června – sběr – Petrifikované kmeny, Kaznějov
- 17/20 – 2. června – sběr – Petrifikované kmeny, Očihov

- 18/20 – 11. červen – sběr – Karbonské rostliny, Brymbo, Velká Británie
- 20/20 – 20. červenec – sběr – Petrifikované kmeny, Klobuky, Žihle, Lochovice, Kůstí
- 21/20 – 31. červenec – sběr – Karbonské rostliny, Ens Dorf, Německo
- 22/20 – 10. srpen – sběr – Petrifikované kmeny, Dombas, Kalinovo, Luhansk
- 23/20 – 24. srpen – sběr – Petrifikované kmeny, Nobitz, Německo
- 24/20 – 7. září – sběr – Petrifikované kmeny, Trzebinia, Gorzuchow, Polsko
- 25/20 – 25. září – sběr – Petrifikované kmeny, Žaclěř
- 26/20 – 2. říjen – sběr – Petrifikované kmeny, České Budějovice
- 27/20 – 19. říjen – sběr – Petrifikované kmeny, Líně
- 28/20 – 19. říjen – sběr – Záchrané sběry karbonských rostlin, Újezd u sv. Kříže
- 29/20 – 2. listopad – nákup – Nákup karbonského pavoukovce
- 30/20 – 21. listopad – nákup – Nakoupena sbírka fosilií spodního paleozoika Barrandien

Oddělení botaniky

Sbírkový fond byl v roce 2020 obohacen sběry pracovníků oddělení botaniky (dokladový materiál k výzkumným úkolům, materiál z pracovních i soukromých terénních cest) a řady spolupracovníků, především z řad členů Zpč. pobočky ČBS.

Mimo jiné bylo díky povinnosti uložení ve veřejné sbírce získáno 311 položek hub z mykologického výzkumného projektu.

Problematické druhy byly revidovány specialisty (především v rámci projektu Pladias) – celkem 640 herbářových položek bylo opatřeno revizními štítky a poté zařazeno systematicky do sbírky.

Pátrání po autorovi anonymního herbáře z r. 1964 – vyřešeno ve spolupráci s CBG ZČU (S. Pecháčková).

Zjišťování sběratelů dvou herbářů z pozůstalosti J. Smoly + vyřazení poškozených položek, kontrola determinace a lokalizace (S. Pecháčková).

Přebrání herbářové sbírky R. Teršové (dar) – vyřazení poškozených položek, kontrola determinace a lokalizace (S. Pecháčková).

Převzetí herbáře M. Benetky (od V. Benediktové) – posouzení, vyřazení hodně poškozených položek (S. Pecháčková).

Lokalizace sběrů z Celostátního floristického kurzu v Plasích (S. Pecháčková, I. Matějková).

Oddělení zoologie

Sbírkotvorná činnost byla zaměřena na získávání materiálu ze západních Čech. Značnou část

představují sběry motýlů (Lepidoptera), pavouků (Araneae) a střevlíkovitých brouků (Coleoptera) z lokalit: kaolinové oprámy u Horní Břízy, NPP Bublák a niva Plesné, NP Šumava. Taktéž se podařilo získat darem sbírku motýlů J. Císaře a sáčkové motýly ze sběrů K. Černého (I. Hradská, J. Walter).

K preparaci bylo přijato 13 nalezených kadáverů obratlovců (Š. Vančurová, R. Vacík).

Knihovna Západočeského muzea v Plzni

Sbírkové fondy byly rozšiřovány dle dlouhodobé sbírkotvorné koncepce a struktury jednotlivých fondů. V průběhu roku kurátoři sbírky posuzovali nabídky knihkupectví, antikvariátů, muzeí a jiných kulturních institucí.

Sbírkový fond regionální literatury (RL) byl navýšen o 185 svazků. Z toho bylo 20 sv. získáno koupí, 160 sv. bylo získáno zdarma, 5 sv. převedeno ze studijního fondu. Celkový stav sbírkového fondu RL je tedy ke konci roku 2020 celkem 9.462 svazků. Fond RL je průběžně zpracováván do počítačové databáze Verbis.

Sbírkový fond starých tisků (ST) vzrostl o 34 svazků. Podle druhu akvizice bylo 28 sv. získáno koupí, 1 sv. darem a 5 sv. vlastním sběrem. Všechny získané svazky byly zaevidovány. Celkový stav fondu ST je k 31. 12. 2020 celkem 3.488 svazků. V roce 2011 bylo započato se zpracováním sbírkových fondů do databáze a za vykázané období (tj. r. 2020) bylo zpracováno a editováno celkem 323 záznamů (z toho nově založeno 261). Celkem je v databázi zpracováno 12.611 záznamů.

Za rok 2020 bylo získáno do sbírkových fondů knihovny celkem 219 svazků, celkový výdaj za nákup sbírek byl 63.430,-Kč. Celkový stav sbírek knihovny je 12.950 svazků.

Muzeum loutek

Sbírkotvorná činnost není v kompetenci pobočky Muzeum loutek. Do části fondu spravované Muzeem loutek v Plzni v roce 2020 přibylo 7 inv.č. (7 ks) na základě daru a 5 inv. č. (cca 114 ks) na základě přesunu z Národopisného oddělení ZČM. Při demontáži části expozice bylo uloženo 89 loutek v depozitáři Zbiroh.

V roce 2020 probíhala pravidelná kontrola depozitářů, sbírkový fond byl kontrolován podle reversů a byla částečně doplněna dokumentace sbírkových předmětů. Depozitáře byly opatřeny novým lokačním systémem.

Muzeum Dr. Bohuslava Horáka v Rokycanech

Vedení muzea

Mgr. et Bc. Hana Wenigová

Sledování a koordinace akviziční činnosti oddělení MBH. Vedení poradního sboru rokycanského muzea a akviziční administrativy, tj. nákupní protokoly, sepis kupních, darovacích smluv a dalších listin.

Oddělení historie a společenských věd

Rozšiřování a doplňování sbírkového fondu vycházelo z celkové koncepce a oborového zaměření oddělení. V roce 2020 byl sbírkový fond oddělení obohacen dary a vlastními sběry. Byl získán soubor plakátů a fotografií dokumentující činnost dramatického souboru J. K. Tyl při ODK Rokycany. Dále soubor plyšových hraček výrobce HAMIRO a výkvyk kovárny v Klabavě.

Oddělení přírodních věd

Akvizice oddělení přírodních věd v jednotlivých přírodovědných oborech probíhala v souladu s akvizičním plánem a v souvislosti s výzkumnou a odbornou činností pracovníků. Botanická akvizice byla zaměřena na dokumentaci invazních a nově se šířících taxonů na různých biotopech, mizejících ruderálních společenstev, chráněných a taxonomicky obtížných druhů cévnatých rostlin, čímž se zabývala Dr. Šandová. K zajímavým nálezům cévnatých rostlin patří *Saxifraga tridactylites* na několika lokalitách, *Papaver argemone*, *Geranium columbinum*, *Paronychia kapela*, *Valeriana excelsa*, *Anchusa officinalis*, *Bromus tectorum*, *Cymbalaria muralis*, *Erophila spathulata* a další druhy z Rokycanska, *Amaranthus powellii* z Hořovické kotliny a *Omphalodes verna*, *Anaphalis margaritacea*, *Aristolochia macrophylla*, *Ortilia secunda* a *Erophila spathulata* ze Šumavy. Současně s výzkumem cévnatých rostlin byla prováděna v terénu fotodokumentace taxonů a biotopů. Takto získané fotografie byly postupně výběrově zařazovány do podsbírkky Další přírodovědná dokumentace (Dr. Šandová). Sbírkový fond lišejníků byl obohacen sběry z terénních výzkumů Rokycanska (J. Šoun).

Mykologická sbírka nebyla ve sledovaném roce doplněna novými exikáty hub a fotografickou dokumentací nákupem od soukromého sběratele. Mykologická sbírka byla doplněna pouze ojedinělými sběry získanými vlastním výzkumem (Dr. Šandová).

Mgr. Süssová se věnovala výzkumu Lepidopter. Do entomologické sbírky bylo v r. 2020 zařazeno 6 ks ploštic pěnodějek krvavých (*Cercopsis vulnerata*) a 80 ks motýlů (Lepidoptera sp. div.), tj. sběry z r. 2019. Sběry z roku 2020 budou zařazeny do sbírek

až v roce 2021, po preparaci všech sebraných exemplářů.

Zoologické sbírky byly v letošním roce doplněny 2 ks savců, koupí od preparátora, jednalo se o psíka mývalovitého uloveného (*Nyctereutes procynoides*) v Čile a o mývala severního (*Procyon lotor*), odchyceného do pasti v Borku u Rokycan a dále vlastním sběrem získané 3ks vajec brhlíka lesního (*Sitta europaea*) z Kokotska, jako doplněk hnízda, které z této lokality již ve sbírkách existuje.

Celkem bylo v přírůstkové knize oddělení zapsáno 106 nových přírůstkových čísel, tj. 1216 předmětů, v číselné řadě N1/2020 – N106/2020 (zapsala Dr. Šandová).

V r. 2020 nebyly žádné sbírky získány převodem od jiných organizací, odumrtí ani darem a ze sbírek oddělení přírodních věd nebyly vyřazeny žádné sbírkové předměty.

Oddělení knihovny a informací

Fond regionální literatury (Reg) byl navýšen o 80 svazků (od Reg 7527 po Reg 7607). Z toho bylo 22 sv. získáno koupí, 45 sv. bylo získáno zdarma, 2 svazky tvořily materiál muzea, 11 sv. výměnou. Fond Reg je průběžně zpracováván do počítačové databáze Clavius, celkem je k 31. 12. 2020 již 7.607 záznamů (př. č.). Větší počet je dán přírůzky.

Sbírkový fond starých tisků (St) nebyl rozšířen. Celkový stav fondu St (vlastního sbírkového fondu) je ke konci roku 2020 nezměněn, celkem 1.095 sv. Celkový počet kusů sbírkového fondu knihy: 8702 sv. (z toho 7607 regionální literatura).

Odborná činnost

Ředitelství

PhDr. František Frýda

ředitel

Koordinace odborné části projektu IROP „Revitalizace NKP Vodní hamr Dobřív“.

Mgr. Jiří Orna

náměstek pro odbornou činnost

Recenze pro časopisy *Archaeologia historica* a *Archeologie západních Čech*.

Oddělení prehistorie

Vypracované a odevzdané náleзовé a antropologické zprávy:

Pro Vlastivědné muzeum Dr. Hostaše v Klatovech byla vypracována antropologická zpráva ke kosterním pozůstatkům výzkumu V. Čtrnáctá v roce 1924 z Dobřan (okr. Plzeň-jih), pískovny Grubrové (R. Rejchová).

Odevzdána náleзовá zpráva: Doubrava, okr. Plzeň-sever, trojúhelníkový les jihozápadně od polohy „Za Černým lesem“ (M. Metlička).

Společně s P. Břicháčkem byla vypracována náleзовá zpráva: Lomnička, okr. Tachov, les „Horské domky“, skupina mohyl S2 – jihovýchodně od kóty 491 m z výzkumu porušeného plochého žárového hrobu (M. Metlička).

Dokončeny a odevzdány byly náleзовé zprávy z výzkumů: Plzeň-Radčice, pokládka kanalizace jižně od areálu HP Pelzer a Plzeň-Radčice, areál HP Pelzer, stavba nové haly P4 (A. Zelenka).

Náleзовá zpráva: Zálesí, okr. Plzeň-jih. Rekonstrukce severovýchodní zdi branské věže v předhradí hradu Skála (A. Zelenka).

Šitboř, okr. Domažlice. Kostel sv. Mikuláše, stavební úpravy fasád věže (A. Zelenka).

Náleзовá zpráva: Křimice, okr. Plzeň-město, Přeložka elektrických kabelů podél Chebské ulice v roce 2020 (A. Trčková).

Dokončena byla náleзовá zpráva: Plzeň-Křimice. Západní okruh, úsek Domažlická-Chebská, výzkum 2012 (A. Trčková).

Dokončena byla náleзовá zpráva: Plzeň-Křimice, pole „Pod Rozvodnou“, stavba Městského okruh, úsek Domažlická-Chebská, plošný výzkum 2012-2013 (A. Trčková).

Náleзовá zpráva: Stříbro, okr. Tachov. Výstavba obytné zóny „Za Stadionem“ (A. Zelenka).

Dokončena náleзовá zpráva: Staňkov-Vránov, okr. Domažlice. Odkanalizování obcí (A. Zelenka).

Zpráva o nálezu mincovního depotu: Nedražice, okr. Tachov. Mincovní depot ze 14. století v lese „K Hradišťanům“, jižně od obce a východně od Kolesného rybníka (M. Metlička).

Investorské zprávy:

Byla vypracována investorská zpráva z plošného předstihového archeologického výzkumu v Plzni-Křimicích na stavbě Městského okruhu Chebská-Karlovarská v roce 2019, rozsah 182 stran (M. Metlička, R. Rejchová).

Přehled dozorovaných archeologických akcí:

Na všech níže uvedených stavebních akcích byl v průběhu roku proveden archeologický dozor a byly na ně vypracovány investorské zprávy o provedení a výsledcích dozoru:

Horní Bříza (okr. Plzeň-sever), poloha Draha-Slatkov, dokumentace orbou narušeného objektu.

Zálesí (okr. Plzeň-jih). Hrad Skála – rekonstrukce severovýchodní zdi branské věže na předhradí (AV 51/2020).

Šitboř (okr. Domažlice). Kostel sv. Mikuláše, stavební úpravy fasády věže.

Nýřany (okr. Plzeň-sever). Výstavba haly firmy EkoSepar (AV 17/2020).

Okrouhlé Hradiště (okr. Tachov). Rekonstrukce přístupové lesní cesty na hradiště (AV 102/2020).

Stříbro (okr. Tachov). Výstavba bytových domů v lokalitě „Za Stadionem“ (AV 48/2020).

Plzeň-Bory (okr. Plzeň-město). Rozšíření mateřské školy v Mandlově ulici (AV 54/20).

Kamenný Újezd (okr. Plzeň-sever). Dopravní a technická infrastruktura (AV 40/2020).

Plzeň-Křimice (okr. Plzeň-město). Překládka kabelů VN v Chebské ulici (AV 77/2020).

Spáňov (okr. Domažlice). Výstavba rodinného domu na ppč. 140/24.

Tymákov (okr. Plzeň-město). Výstavba rodinného domu na ppč. 2211.

Záluží (okr. Plzeň-město). Výstavba rodinného domu na ppč. 385/2.

Útušice (okr. Plzeň-jih). Výstavba rodinného domu na ppč. 326/3.

Štáhlavy (okr. Plzeň-jih). Výstavba rodinného domu na ppč. 428/90.

Ostatní

Pokračuje projekt „Preitenstein – nové pohledy na historii nedoceněného hradu u Nečtin“. Byl proveden stavebně historický průzkum hradu a proběhla terénní část 3D skenování hradu.

Pro připravovaný společný článek (s M. Chytráčkem a M. Golcem) byly nakresleny bronzové a železné

spony doby halštatské až časně laténské z jihozápadních Čech včetně spon z jiných muzeí v regionu.

Podíleli jsme se na přípravě grantového projektu GA ČR „Jednota přes hranici. Sídlní formy mladší a pozdní doby bronzové v česko-bavorském prostoru jako indikátor ekonomických, sociálních i kulturních vztahů“, výzkum a interpretace žlabovitých objektů. Projekt připravovaný společně JČU v Českých Budějovicích, Západočeskou univerzitou v Plzni a Archeologickým ústavem v Praze v. v. i..

Částečně pokračovalo mytí, třídění, popisování a dočasné uložení materiálu z výzkumu v Plzni-Křimicích (okr. Plzeň-město) ze stavby Městského okruhu Chebská-Karlovarská z roku 2019.

Dokreslen byl bohatý soubor nálezů z eneolitického hliníku 3 z výzkumu ve Starém Plzenci, „Dolejší borovice“ (RP 154/2016). Nakresleny byly nálezy z krabice Z 09 D/3-5, dále kamenná štípaná a broušená industrie.

Byla provedena fotodokumentace stříbrných mincí z depotu nalezeného u Siré (okr. Rokycany) a soubor byl předán ke zpracování na oddělení starších dějin.

Vytvořen a digitalizován byl celkový plán výzkumu (měřítko 1:40) a plán polohy sondy v Plzni-Křimicích, stavba Městského okruhu v úseku Chebská-Karlovarská, výzkum 2019, který byl následně doplněn o plochu zkoumanou na jaře 2020 a rozšíření pro příjezdovou cestu stavby.

V depozitáři ve Zbizoze jsme provedli datování keramického materiálu pocházejícího ze záchranného výzkumu v Plzni-Křimicích, při stavbě Západního obchvatu v roce 2012.

Nálezovou zprávou a článkem do Archeologie západních Čech byl uzavřen archeologický výzkum v Plané u Mariánských lázní (okr. Tachov), stavba rodinného domu v Tylově ulici, rok výzkumu 2017. Byly nakresleny rekonstrukce keramických nádob a ostatních artefaktů, sestaveny a graficky upraveny tabule s nálezy, dvě tabule/vzorníky typů okrajů nádob.

Byly vytvořeny plány s vyznačenými polohami sond výzkumů (12 akcí) provedených na území Křimic v letech 1996-2020. Prozkoumané plochy byly zasazeny do katastrální mapy, spočítána byla celková rozloha odkrytých na neolitických sídelních areálech Křimice I a II a sečteny byly prozkoumané objekty.

Pro konzervátorskou zprávu byla zhotovena fotografická dokumentace 32 keramických nádob z Národního muzea v Praze předaných k restaurování se stavem před restaurováním a po něm. Pro jednotlivé nádoby byly napsány konzervační karty.

Nakresleny byly tři keramické nádoby z depotu uloženého v hliníku 700 v Plzni-Křimicích při stavbě Keramiky Soukup II z roku 2006, pro publikaci byl překreslen půdorys a řezy objektu 700.

Finálně byl překreslen bohatý soubor keramického materiálu z výzkumu laténské chaty V. Čtrnáctem v roce 1934 z Líní (okr. Plzeň-sever) určených pro budoucí publikaci.

Nakresleny a finálně na pausovací papír byly překresleny bronzové artefakty (127 předmětů) z depotu nalezeného u Petrovic (okr. Klatovy) v poloze „Na Nadluckých“.

Provedena byla kontrola dokumentačních kreseb neolitického a mladě bronzového materiálu z Dýšiny (okr. Plzeň-sever) z polohy „Pod Školou“. Zkontrolován a opraven byl materiál z krabic Z 39 D/04-06; celkem 168 kreseb.

Provedeno bylo vyhodnocení mazanice z výzkumu v Nýřanech „U Vily“ a Tlučné „Za Lesem“ z roku 1995. Vytvořeny byly grafy sledovaných kategorií, provedeny úpravy textů statistik souborů ze střední doby bronzové, doby halštatské, laténské a doby římské.

Na celkovém plánu výzkumu v Plzni-Černicích, Písecké ulici z roku 2005-2006 byly barevně rozlišeny objekty dle stáří. Roztříděna a popsána byla mazanice a vytvořena tabulka a graf zastoupení druhů mazanice.

Byla provedena archivní revize archeologických lokalit v městských částech Plzně-Bílé Hory, Plzně-Bolevce, Plzně-Bor, Plzně-Božkova, Plzně-Bručné, Plzně-Bukovce a Plzně-Černic. Jde o přípravu pro doplňování údajů do digitálního projektu Encyklopedie města Plzně.

Provedena byla kontrola raně až vrcholně středověkého materiálu a kreseb nálezů z výzkumu při rekonstrukci Náměstí T. G. Masaryka v Dobřanech (okr. Plzeň-jih), záchranný výzkum v letech 2008-2009. Z výzkumu v roce 2009 byla překreslena dokumentace zkoumaných objektů a kulturní vrstvy z 13. až 15. století.

V rámci IGP 7/2020 „Laténský hrob z Plzně-Radčic“ probíhají práce na rekonstrukci kostrového pohřbu. Nakresleny byly nálezy z výbavy hrobu, byla provedena odborná konzultace v Centru paleobiodiversity s RNDr. J. Pšeničkou o původu suroviny dvou švartnových náramků. Byly zhotoveny textové a obrazové podklady pro prezentaci hrobu na výstavě „Ozdoby dávné doby“.

Digitalizován a graficky upraven byl plán výzkumu v Plzni-Křimicích, ze stavby parkoviště v areálu firmy Stavebniny Škopek, výzkumu 2006.

Digitalizovány a graficky upraveny byly originály kresebných tabulí s nálezy, které jsou součástí práce J. Militkového „Sídliště mohylové kultury střední doby bronzové v západních Čechách“. Přepsán a upravován byl text s popisy nálezů a objektů.

V programu Photoshop byly překresleny půdorysy a profily vybraných objektů z výzkumu v Plzni-Černicích, stavba administrativní budovy, výzkum 2005-2006.

Z výzkumu v Bdeněvsi (okr. Plzeň-sever), stavby rodinného domu na ppč. 416/49, bylo nakresleno 9 nádob a 2 chrastítka.

K publikaci článku „Pravěké stopy zpracování železa v Horní Bříze“ byl nakreslen nálezový soubor z povrchových sběrů z lokality Horní Bříza, „Za Prostřední jamou“.

Zváženy a do tabulky byly zapsány hmotnosti a další údaje k jednotlivým zlatým a stříbrným mincím z depotu u Nedražic (okr. Tachov), celkem 435 kusů.

Byl nakreslen neolitický materiál ze sběrů z lokality Malesice (okr. Plzeň-město), jižně od polohy „K Chotíkovu“, RP 104/2016 a „U Drátovny“, RP 28/2004.

Nakreslen byl materiál z výzkumu na liniovém výkopu podél rozvodny na neolitickém sídlišti v Plzni-Křimicích, RP 27/2011.

Do katastrální mapy bylo vyneseno místo nálezu mincovního depotu u Kbelan, dále vytvořena mapa mincovních nálezů řezenských feniků a upraveny tabulky s jednotlivými mincemi.

Pro článek J. Eignera a kol. do Archeologie západních Čech byly do mapy vyneseny nálezy štípané industrie nalezené při sběrech v Horšovském Týně (okr. Domažlice) u sv. Anny.

Byl nakreslen materiál ze sběrů: Plzeň-Litice, jižně od Kotlíku, RP 41/2015 a 45/2016; Plzeň-Litice, západně od Kotlíku, RP 29/2010, 6/2015, 40/2015 a 44/2016; Horní Bělá, tvrzíště Vrtba, RP 6/1992; Žernovník u Dolního Jamného), ostrožna 3 km severně od Úterý, RP 39/2020 a 43/1990; Plzeň-Křimice, pole pod rozvodnou, RP 3/2015; Nynice, severozápadní okraj obce, RP 98/2016; Nynice, východní okraj cesty do Plané, RP 99/2016 a Útušice „K Radobyčicům“, RP 13/2017.

Vytvořeny byly slepé výškopisné mapy České a Slovenské republiky pro potřeby sborníku „Otázky neolitu a eneolitu našich krajín 2017-2019“.

Započala úprava fotografií a kresebných příloh pro zamýšlené vydání rukopisu Pavla Šebesty: Archeologie na chebském hradě.

Shromážděny byly podklady k nově vytvářené expozici pravěku regionu v muzeu v Horní Bříze. Vyhledány byly artefakty pro zhotovení kopií, které si může objednat obec Horní Bříza.

Digitalizován byl celkový plán s rozlohou sond odkrytých v pískovně ve Vejprnicích (okr. Plzeň-sever) v letech 1995, 1997-2000 a 2002.

Byl dopsán soupis nálezů a přepsán deník ze záchranného archeologického výzkumu v Plzni-Křimicích, při stavbě Městského okruhu Chebská-Karlovarská, RP 25/2020. Celkem byl přepsán popis 350 objektů a přes 400 záznamů o získaných nálezech.

Byla provedena kontrola a seřazení převzatého archeologického materiálu ze společnosti ZIP o.p.s.

Plzeň. Konkrétně z výzkumu v Ostrově u Stříbra, stavba haly Ideal. Výzkum se začal postupně laboratorně zpracovávat.

Pro potřeby evidence byl připraven velký soubor z povrchových sběrů z Borov (okr. Plzeň-jih), z lokality jihozápadně od vodojemu, RP 6/2018.

Nakresleno a překresleno na pausovací papír bylo 28 železných ostruh z doby laténské ze Stradonic zapůjčených z Národního muzea.

Pokračovalo kreslení neolitického materiálu ze sběrů na lokalitách: Vochov (okr. Plzeň-sever), ppč. 437/1, RP 128/2016); Kozolupy, okr. Plzeň-sever, RP 224/2016 a Ves Touškov (okr. Plzeň-jih), RP 221/2016.

Začalo kreslení materiálu ze sběrů M. Řezáče ze Záluží (okr. Plzeň-jih), severozápadně od obce na jižním svahu Tříkopce, RP 33/2018.

Přepsán byl terénní deník z výzkumu při stavbě III. etapy kanalizace v Hradci u Stoda (okr. Plzeň-jih), výzkum 2017-2018.

Finálně bylo nakresleno 59 železných artefaktů z laténského depotu z Tedražic (okr. Klatovy) z polohy „Hora“, který je připravován pro publikaci.

Proběhlo zpracování dokumentace z výzkumu S. Vencla: „Křimice-Radčice: stavba silnice E 12, z roku 1967“. Z útržkovitého deníku přepsány popisy terénních situací; vytvořen přehledný soupis číslovaných objektů se všemi dostupnými informacemi. Roztříděny, seřazeny a popsány byly fotografie z výzkumu a následně vytvořen jejich seznam. Rekonstruován byl seznam nálezů, který byl následně doplněn podle záznamů v přírůstkové knize Expozitory ARÚ v Plzni. Překresleny a upravovány byly kresby objektů a nálezových situací, sestaven celkový plán výzkumu. Začala příprava nálezové zprávy, zpracovány kapitoly: Podnět a okolnosti terénního výzkumu, geografický a sídelní kontext naleziště, historie naleziště a jeho bezprostředního okolí a cíle a metoda výzkumu.

Provedeno bylo plavení, přebírání, třídění a popisování vzorků zeminy z archeologického výzkumu v Ostrově u Stříbra, okr. Tachov, při stavbě haly Vanadium.

Naskenovány a upraveny byly kresby Františka Kříkavy z konce 19. století zobrazující archeologické nálezy z okolí Kyšic a Dýšiny. Skeny jsou připravovány pro výstavu o historii archeologických výzkumů, kterou zajišťuje M. Čechura v Rokycanech.

Pro publikaci byly vytvořeny mapy s vyznačením lokalit osídlení v období mohylové kultury střední doby bronzové a doby laténské v jihozápadních Čechách.

Do databáze Archeologická mapa Čech bylo vloženo 11 nových pozitivních akcí a nálezů za rok 2020.

Na základě uzavřené smlouvy o spolupráci s Univerzitou Palackého v Olomouci proběhla na oddělení muzejní odborná praxe jedné studentky archeologie.

Průběžně byly zaměřovány další zkoumané objekty v rámci záchranného výzkumu probíhajícího při zřizování nového dobývacího prostoru v Mutěšíně (okr. Domažlice). Výzkum provádí Muzeum Chodská v Domažlicích.

Oddělení záchranných výzkumů

Záchranné archeologické výzkumy

Babylon (okres Domažlice), pozemek číslo 108/3 při břehu potoka Bystřice, stavba malé vodní nádrže, dozor, negativní situace.

Bílov (okres Plzeň-sever), stavba tůní T1 a T2 k. ú. Bílov, dozor, negativní zjištění.

Bořice (okres Domažlice), pozemek číslo 500/6, stavba kanalizace a stavební úpravy komunikace III/1839, dozor, novodobé vrstvy.

Černíkov (okres Klatovy), pozemky číslo 1955 a 1956 jižně od polohy „V kolíbkách“, stavba tůně, dozor, negativní situace.

Černošín (okres Tachov), pozemek číslo 111/2, rekonstrukce objektu, recentní navážky.

Česká Kubice (okres Domažlice), u domů čp. 24 a 27, výměna vodovodní uzávěry, dozor, novodobé vrstvy.

Číhaná (okres Plzeň-sever), stavba rodinného domu. Negativní situace.

Čilá (okres Rokycany), pozemek číslo 6/2, pokládka kabelu NN, negativní situace.

Dobřív (okres Rokycany), výrobní hala Montfer. Novověké a recentní navážky a úpravy terénu.

Domažlice (okres Domažlice), Chrastavická ulice, podél hřbitova a severně od něj podél silnice k polní cestě, stavba stezky pro pěší a cyklisty, dozor, negativní situace, případně jen novodobé vrstvy.

Domažlice (okres Domažlice), Petrovická ulice, stavba mateřské školy, dozor, negativní situace, pouze základy někdejších vojenských administrativních budov z 20. století.

Drahoňův Újezd (okres Rokycany), přestavba mostu evidenční číslo 235-004, negativní situace.

Dýšina (okres Plzeň-sever), úpravy rodinného domu na ppč. 924, dozor, recentní navážky.

Ejovice (okres Rokycany), stavba půjčovny stavebních strojů, negativní situace.

Hněvnice (okres Plzeň-sever), ppč. 108/1, pokládka kabelu kNN, negativní zjištění.

Chodská Lhota (okres Domažlice), m. č. Štefle, pozemky číslo 3843/2 a 3844, stavba tůní, dozor, negativní situace.

Javor (okres Klatovy), stavba rodinného domu na ppč. 54/7, negativní zjištění.

Klenová (okres Klatovy), kryté stání na st. p. č. 20, negativní zjištění.

Kosmáčov (okres Klatovy), stavba rodinného domu na ppč. 106/3, 109/7 a 109/18, negativní situace.

Kout na Šumavě (okres Domažlice), stavební úpravy u obecního úřadu čp. 1, dozor, novodobé vrstvy, kamenné zdivo někdejší přístavby, zřejmě septiku, v ploše skrývky pro parkoviště a přilehlé komunikace sledovány pouze novodobé navážky.

Kout na Šumavě (okres Domažlice), stavba skladové haly a parkoviště na ppč. 3416, dozor, recentní navážky.

Křimice (okres Plzeň-město), stavba rodinného domu na ppč. 150, 155/8, dozor, recentní navážky.

Kunějovice (okres Plzeň-sever), rozšíření výrobního areálu, negativní zjištění.

Kvasetice (okres Klatovy), stavba rodinného domu na ppč. 360/9, dozor negativní zjištění.

Kvasetice (okres Klatovy), stavba rodinného domu a garáže na ppč. 93/2, dozor, negativní zjištění.

Kvíčovice (okres Domažlice), východní část obce, rekonstrukce ulic III/19347 a III/19348 a stavba kanalizace, dozor, novodobé vrstvy s ojedinělými glazovanými střepy (skartováno).

Lhovice (okres Klatovy), stavba garáže na ppč. 9/4 a 9/5, negativní zjištění.

Liblín (okres Rokycany), přístavba objektu dílny a skladu na ppč. 1/3, 3/19, 9/1, recentní navážky.

Lštění (okres Domažlice), místní část Hvízdalka, stavba opěrné zdi podél vozovky, dozor, novodobé vrstvy, v prostoru vedle domu čp. 33 zdivo přístavby.

Lužany (okres Klatovy), stavba rodinného domu na ppč. 430/70, negativní zjištění.

Město Touškov (okres Plzeň-sever), Ke Kumberku, technická a dopravní infrastruktura, dozor, negativní zjištění.

Milence (okres Klatovy), stavba rodinného domu na ppč. 1277, negativní zjištění.

Nová Ves u Horšovského Týna (okres Domažlice), severně od domu čp. 26, stavba garáže, dozor, negativní situace, případně pouze novodobé navážky.

Plzeň (okres Plzeň-město), Pecháčkova ulice, výstavba bytových domů, dozor, negativní situace.

Plzeň (okres Plzeň-město), Travnatá ulice, vrtaná studna, negativní situace.

Plzeň – Bručná (okres Plzeň-město), stavba rodinného domu, negativní situace.

Plzeň – Roudná (okres Plzeň-město), ulice k ráji. Rozšíření provozovny, negativní situace.

Plzeň - Újezd (okres Plzeň-město), přístavba schodiště k rodinnému domu, negativní situace.

Plzeň - Újezd (okres Plzeň-město), rekonstrukce ohradní zdi, negativní situace.

Plzeň - Valcha (okres Plzeň-město), výstavba bytových domů, dozor, negativní zjištění.

Radobyčice (okres Plzeň-město), stavba rekreačního domu, negativní situace.

Skařez (obec Hostouň, okres Domažlice), severozápadně od domu čp. 7, stavbě nového mostu evidenční číslo 195-004, dozor, novověké vrstvy a blíže nedatovatelné dřevěné odtokové potrubí.

Staňkov (okres Domažlice), Výtuňská ulice, rekonstrukce části silnice III/1851 včetně stavby kanalizace, dozor, negativní situace, případně pouze novodobé vrstvy.

Staňkov (okres Domažlice), Puclická ulice, pokládka kabelu NN, dozor, recentní navážky.

Stříbro (okres Tachov), oprava severní zdi městského hřbitova, negativní zjištění.

Svrčovec (okres Klatovy), stavba rodinného domu na ppč. 648/1, negativní zjištění.

Štěnovice (okres Plzeň-jih), stavba rodinného domu, negativní zjištění.

Třebíšov (okres Klatovy), stavba rodinného domu na ppč. 1977/54, negativní zjištění.

Újezd u Domažlic (okres Domažlice), západní okraj obce nad současným hřištěm, stavba víceúčelového hřiště, dozor, negativní situace.

Újezd (okres Plzeň-město), stavba bazénu na ppč. 94, negativní zjištění.

Újezdec (okres Klatovy), stavba rodinného domu na ppč. 15/5, negativní zjištění.

Vejprnice (okres Plzeň-sever), cyklostezka do Skvrňan, dozor, negativní zjištění.

Vejprnice (okres Plzeň-sever), stavba rodinného domu, negativní zjištění.

Velenovy (okres Klatovy), stavba rodinného domu na ppč. 13/1, negativní zjištění.

Zahorčice (okres Klatovy), stavba rodinného domu na ppč. 441, negativní zjištění.

Zbůch (okres Plzeň-sever), stavba rodinného domu na ppč. 288, 290, dohled, recentní navážky.

Zíchov (obec Koloveč, okres Domažlice), intravilán obce, stavba vodovodu, dozor, negativní situace, v historickém jádru vsi pouze novodobé vrstvy.

Zruč (okres Plzeň-sever), stavba rodinného domu, negativní zjištění.

Želčany (okres Plzeň-jih), stavba rodinného domu, negativní zjištění.

Záchranné výzkumy a dozory v extravilánech, větší liniové stavby

Kaznějov (okres Plzeň-sever), otvírkové práce v dobývacím prostoru Kaznějov I a Kaznějov II, negativní situace.

Letecká prospekce a fotodokumentace

Letecká prospekce archeologických lokalit a dokumentace kulturních památek, areálů měst a vesnic v okresech Plzeň – Město, Plzeň – sever, Plzeň – jih, Rokycany, Tachov. Z finančních důvodů realizováno pouze minimum letů (M. Čechura).

Postupné zpracovávání leteckých fotografií pro archivy Západočeského muzea a ostatních odborných institucí v regionu.

Nálezové a investorské zprávy

Číslo jednací oddělení záchranných archeologických výzkumů, fond uložen v archivu oddělení

1/2020	Zbůch (okres Plzeň-sever), Sokolská ulice, stavba rodinného domu, zpráva o dozoru (M. Čechura)	21/2020	Zámělíč (okres Domažlice), východně od obce, sběr na poli, hlášení o nálezů (P. Břicháček a P. Hereit)
2/2020	Město Touškov (okres Plzeň-sever), Ke Kumberku, výstavba infrastruktury, předběžná investorská zpráva (M. Sochorová)	22/2020	Lomnička (okres Tachov), nálezová zpráva (M. Metlička a P. Břicháček)
5/2020	Vlkanov (okres Domažlice), jihovýchodní okraj obce, sběr na poli, hlášení o nálezů (P. Břicháček a P. Hereit)	23/2020	Chrastavice (okres Domažlice), poloha „Na kopaninách“, sběr na poli, hlášení o nálezů (P. Břicháček a P. Hereit)
6/2020	Meclov (okres Domažlice), poloha „Nad křížkem“, sběr na poli, hlášení o nálezů (P. Břicháček, M. Řezáč a P. Hereit)	26/2020	Horšovský Týn (okres Domažlice), rekonstrukce Jelení ulice, investorská zpráva (P. Hereit)
8/2020	Útušice (okres Plzeň-jih), kanalizační přivaděč Radobyčice, nálezová zpráva (J. Smetana)	27/2020	Zahorčice (okres Klatovy), stavba rodinného domu na ppč. 441, zpráva o dozoru (J. Smetana)
9/2020	Měcholupy (obec Předslav, okres Klatovy), pozemek číslo 38/1, vrtaná studna, zpráva o dozoru (M. Sochorová)	28/2020	Milence (okres Klatovy), stavba rodinného domu na ppč. 1277, zpráva o dozoru (J. Smetana)
13/2020	Domažlice (okres Domažlice), severovýchodně od židovského hřbitova, sběr na poli, hlášení o nálezů (P. Břicháček a P. Hereit)	29/2020	Lužany (okres Klatovy), stavba rodinného domu na ppč. 430/70, zpráva o dozoru (J. Smetana)
14/2020	Domažlice (okres Domažlice), severně od města, sběr na poli, hlášení o nálezů (P. Břicháček a P. Hereit)	32/2020	Velenovy (okres Klatovy), stavba rodinného domu na ppč. 13/1, zpráva o dozoru (J. Smetana)
15/2020	Hradiště (okres Domažlice), jižně od polohy „Jamná“, sběr na poli, hlášení o nálezů (P. Břicháček a P. Hereit)	33/2020	Horšovský Týn (okres Domažlice), náměstí Republiky 52, nálezová zpráva (P. Hereit)
16/2020	Hradiště (okres Domažlice), poloha „Na držalech“, sběr na poli, hlášení o nálezů (P. Břicháček a P. Hereit)	34/2020	Hněvnice (okres Plzeň-sever), pokládka kabelu NN, zpráva o dozoru (M. Sochorová)
17/2020	Hradiště (okres Domažlice), severní svah vrchu Dubce, sběr na poli, hlášení o nálezů (P. Břicháček a P. Hereit)	35/2020	Dobřany (okres Plzeň-jih), TI a MK na pozemku 2409/2, zpráva o provedení terénní části výzkumu (M. Sochorová)
18/2020	Podmokly (okres Klatovy), intravilán obce, sběry z výkopů z 80. let 20. století, hlášení o nálezů (P. Hereit)	36/2020	Čihana (okres Plzeň-sever), stavba rodinného domu, zpráva o dozoru (M. Čechura)
19/2020	Třebíšov (okres Klatovy), stavba rodinného domu na ppč. 1977/54, zpráva o dozoru (J. Smetana)	37/2020	Plzeň (okres Plzeň-město), Koželužská ulice, stavba domu, investorská zpráva (M. Čechura)
20/2020	Holyšov (okres Domažlice), poloha „Pod nádražím“, sběr na poli, hlášení o nálezů (P. Břicháček a P. Hereit)	39/2020	Újezdec (okres Klatovy), stavba rodinného domu na ppč. 15/5, zpráva o dozoru (J. Smetana)
		40/2020	Sobětice (okres Klatovy), stavba rodinného domu na ppč. 159/2, zpráva o dozoru (J. Smetana)
		41/2020	Stříbro (okres Tachov), Vodičkova ulice, investorská zpráva (P. Břicháček)
		42/2020	Babylon (okres Domažlice), výstavba malé vodní nádrže, zpráva o dozoru (P. Hereit)
		43/2020	Černíkov (okres Klatovy), výstavba tůní, zpráva o dozoru (P. Hereit)
		44/2020	Újezd (okres Domažlice), stavba víceúčelového hřiště, investorská zpráva (P. Hereit)
		45/2020	Staňkov (okres Domažlice), Puclická ulice, pokládka kabelu NN, zpráva o dozoru (M. Sochorová)
		46/2020	Sobětice (okres Klatovy), stavba rodinného domu na ppč. 159/2, nálezová zpráva (J. Smetana)

48/2020	Újezdec (okres Klatovy), stavba rodinného domu na ppč. 15/12, investorská zpráva (J. Smetana)	72/2020	Újezd (okres Plzeň-město), stavba bazénu na ppč. 94, zpráva o dozoru (M. Sochorová)
49/2020	Kvasetice (okres Plzeň-jih), stavba rodinného domu na ppč. 360/9, zpráva o dozoru (M. Sochorová)	73/2020	Svrčovec (okres Klatovy), stavba rodinného domu na ppč. 648/1, zpráva o dozoru (J. Smetana)
50/2020	Pocinovice (okres Domažlice), výstavba ČOV, kanalizace a vodovodu, závěrečná investorská zpráva (P. Hereit)	74/2020	Chodská Lhota (okres Domažlice), m. č. Štefle, výstavba tůní, zpráva o dozoru (P. Hereit)
51/2020	Kaznějov (okres Plzeň-sever), otvirkové práce v dobývacím prostoru Kaznějov I a Kaznějov II, investorská zpráva (J. Smetana)	75/2020	Nová Ves (okres Domažlice), stavba garáže u domu čp. 26, zpráva o dozoru (P. Hereit)
52/2020	Plzeň (okres Plzeň-město), Valcha, výstavba bytových domů, investorská zpráva (M. Sochorová)	76/2020	Různé (okres Tachov a Plzeň-sever), výstavba vysokotlakého plynovodu DN 1400, průběžná investorská zpráva (M. Čechura)
53/2020	Stříbro (okres Tachov), Brožíkova ulice, investorská zpráva (P. Břicháček)	77/2020	Kout na Šumavě (okres Domažlice), stavební úpravy u obecního úřadu, investorská zpráva (P. Hereit)
54/2020	Radobyčice (okres Plzeň-město), pozemek číslo 454/2, zpráva o dozoru (M. Čechura)	78/2020	Bíluky (okres Klatovy), stavba rodinného domu na ppč. 48/2, 50/2 a 50/3, náleзовá zpráva (J. Smetana)
55/2020	Domažlice (okres Domažlice), stezka pro pěší a cyklisty, investorská zpráva (P. Hereit)	79/2020	Stříbro (okres Tachov), ulice Májová a Třešňová, investorská zpráva (P. Břicháček)
59/2020	Černošín (okres Tachov), pozemek číslo 111/2, rekonstrukce objektu, investorská zpráva (M. Sochorová)	80/2020	Čilá (okres Rokycany), pozemek číslo 6/2, pokládka kabelu NN, zpráva o dozoru (M. Sochorová)
60/2020	Vejprnice (okres Plzeň-sever), cyklostezka do Skvrňan, investorská zpráva (M. Sochorová)	81/2020	Želčany (okres Plzeň-město), stavba rodinného domu, zpráva o dozoru (M. Čechura)
63/2020	Lštění (okres Domažlice), silnice III/18312, opěrná zeď, investorská zpráva (P. Hereit)	82/2020	Kosmáčov (okres Klatovy), stavba rodinného domu na ppč. 106/3, 109/7 a 109/18, investorská zpráva (J. Smetana)
64/2020	Domažlice (okres Domažlice), stavba mateřské školy v Petrovické ulici, investorská zpráva (P. Hereit)	83/2020	Kvíčovice (okres Domažlice), rekonstrukce silnice III/19347 a 19348, investorská zpráva (P. Hereit)
65/2020	Drahoňův Újezd (okres Rokycany), přestavba mostu evidenční číslo 235-004, investorská zpráva (J. Smetana)	84/2020	Bezděkov u Kasejovic (okres Plzeň-jih), investorská zpráva (P. Břicháček)
66/2020	Česká Kubice (okres Domažlice), u domů čp. 24 a 27, výměna vodovodních uzávěrů, investorská zpráva (P. Hereit)	85/2020	Klenová (okres Klatovy), kryté stání na stpč. 20, investorská zpráva (J. Smetana)
67/2020	Stříbro (okres Tachov), radnice, investorská zpráva (P. Břicháček)	86/2020	Javor (okres Klatovy), stavba rodinného domu na ppč. 54/7, investorská zpráva (J. Smetana)
68/2020	Bořice (okres Domažlice), stavební úpravy komunikace III/1839, investorská zpráva (P. Hereit)	87/2020	Plzeň (okres Plzeň-město), Travnatá ulice, vrtaná studna, zpráva o dozoru (M. Sochorová)
69/2020	Město Touškov (okres Plzeň-sever), Ke Kumberku, technická a dopravní infrastruktura, investorská zpráva (M. Sochorová)	88/2020	Lhovice (okres Klatovy), stavba garáže na ppč. 9/4 a 9/5, investorská zpráva (J. Smetana)
70/2020	Kvasetice (okres Klatovy), stavba rodinného domu a garáže na ppč. 93/2, zpráva o dozoru (M. Sochorová)	89/2020	Skařez (okres Domažlice), stavba nového mostu evidenční číslo 195-004, investorská zpráva (P. Hereit)
71/2020	Křimice (okres Plzeň-město), stavba rodinného domu na ppč. 150, 155/8, zpráva o dozoru (M. Sochorová)	92/2020	Zbůch (okres Plzeň-sever), stavba rodinného domu, zpráva o dozoru (M. Sochorová)

- 93/2020 Plzeň (okres Plzeň-město), Pecháčkova ulice, výstavba bytových domů, investorská zpráva (M. Sochorová)
- 94/2020 Bílov (okres Plzeň-sever), výstavba tůní, zpráva o dozoru (M. Sochorová)
- 95/2020 Stříbro (okres Tachov), ohradní zeď u kostela sv. Petra, investorská zpráva (P. Břicháček)
- 96/2020 Chrást (okres Plzeň-město), rekonstrukce silnice, investorská zpráva (M. Šmejdová)
- 97/2020 Stupno (okres Rokycany), O2 kabelová síť, předběžná investorská zpráva (M. Šmejdová)
- 98/2020 Staňkov (okres Domažlice), rekonstrukce silnice III/18312 Výtuňská, investorská zpráva (P. Hereit)
- 99/2020 Zichov (okres Domažlice), stavba vodovodu, investorská zpráva (P. Hereit)
- 100/2020 Luženice (okres Domažlice), rozšíření lomu, investorská zpráva (P. Hereit)
- 101/2020 Kostelec (okres Tachov), kostel sv. Jana Křtitele, investorská zpráva (P. Břicháček)
- 102/2020 Rybnice (okres Plzeň-sever), nález raně středověké sekerky, hlášení o nálezu (M. Čechura)
- 103/2020 Kaznějov (okres Plzeň-sever), nález tesáku, hlášení o nálezu (M. Čechura)
- 104/2020 Babina (okres Plzeň-sever), nález bronzové sekerky z pozdní doby bronzové, hlášení o nálezu (M. Čechura)
- 105/2020 Dýšina (okres Plzeň-sever), úpravy rodinného domu na ppč. 924, zpráva o dozoru (M. Sochorová)
- 106/2020 Kout na Šumavě (okres Domažlice), stavba skladové haly a parkoviště, investorská zpráva (M. Sochorová)
- 107/2020 Srbice (okres Klatovy), stavba rodinného domu na ppč. 37/2, investorská zpráva (J. Smetana)
- 108/2020 Dobřív (okres Rokycany), stavba haly Montfer, s.r.o., nálezová zpráva (M. Čechura)
- 109/2020 Úherce (okres Rokycany), stavba výrobní haly Faurecia Nýřany, nálezová zpráva (M. Čechura)
- 110/2020 Slatina (okres Plzeň-sever), přístavba areálu Agromont, nálezová zpráva (M. Čechura)
- 111/2020 Plzeň (okres Plzeň-město), Roudná, přístavba provozovny, nálezová zpráva (M. Čechura)
- 112/2020 Starý Plzenec (okres Plzeň-město), kostel Narození Panny Marie, archeologický výzkum, expertní list (M. Čechura)
- 113/2020 Buček (okres Plzeň-sever), stavba vodní nádrže VN Buček, investorská zpráva (M. Sochorová)
- 114/2020 Liblín (okres Rokycany), přístavba objektu, zpráva o stavebním dozoru (M. Sochorová)
- 115/2020 Zbiroh (okres Rokycany), nález raně středověké sekerky, zpráva o nálezu detektorář

Odborné zpracování nálezových souborů a další výzkumná činnost

Zpracován a v rámci Archeologické mapy České republiky odeslán do Archeologického ústavu AV ČR, v.v.i. soubor 3 nálezových zpráv o archeologických výzkumech na Domažlicku provedených v roce 2020 (P. Hereit).

Provedeno zpracování nálezů ze sběrů P. Břicháčka v domažlickém mikroregionu. Bylo provedeno zakreslení nálezů z povrchových sběrů v okolí obcí a měst Vlkanov, Meclov, Domažlice, Hradiště, Holýšov, Zámělíč a Chrastavice. Bylo vypracováno 10 hlášení. Nálezy předány prehistorickému oddělení ZČM (P. Hereit).

Průběžné zpracování odevzdaných nálezů z detektorové prospekce (M. Čechura).

Vypracované posudky a vyjádření

• V souvislosti s archeologickými výzkumy

- **Horšovský Týn** (okres Domažlice), návrh rozpočtu na provedení archeologického výzkumu na stavbě „Rekonstrukce Jelení ulice v Horšovském Týně“, čj. 3/2020 OZAV (P. Hereit)
- **Dobřany** (okres Plzeň-jih), technická infrastruktura a místní komunikace na pozemku 2409/2, návrh rozpočtu na provedení archeologického výzkumu, čj. 4/2020 OZAV (M. Sochorová)
- **Domažlice** (okres Domažlice), návrh rozpočtu na provedení archeologického dozoru na stavbě „Mateřská škola Petrovická“ v Domažlicích (okres týž), čj. 7/2020 OZAV (P. Hereit)
- **Lštění** (okres Domažlice), návrh rozpočtu na provedení archeologického dozoru na stavbě „III/18312 Opěrná zeď Lštění - oprava“ v Lštění, m. č. Hvízdalka (okres Domažlice), čj. 10/2020 OZAV (P. Hereit)
- **Prapořiště** (okres Domažlice), vyjádření ke stavbě: „Prapořiště (okres Domažlice), č. parc. 1100/1 - kNN“, čj. 11/2020 OZAV (P. Hereit)
- **Domažlice** (okres Domažlice), vyjádření ke stavbě: „Domažlice (okres týž), č. parc. 2238/1 - kNN“, čj. 12/2020 OZAV (P. Hereit)
- **Bělá nad Radbuzou** (okres Domažlice), vyjádření ke stavbě: „Rekonstrukce nástupiště zastávky Bělá nad Radbuzou na trati Domažlice – Planá“, čj. 24/2020 OZAV (P. Hereit)

- **Chodská Lhota** (okres Domažlice), vyjádření ke stavbě: „Chodská Lhota, DO, č. parc. 3946 - kNN“, čj. 25/2020 OZAV (P. Hereit)
- **Domažlice** (okres Domažlice), vyjádření ke stavbě: „Modernizace trati Plzeň - Domažlice - st. hranice SRN, 4. stavba, úsek Domažlice (mimo) – státní hranice SRN“, čj. 30/2020 OZAV (P. Hereit)
- **Holoubkov** (okres Rokycany), pozemek číslo 165, pokládka kabelu NN, vyjádření ke stavbě, čj. 31/2020 OZAV (P. Schneiderwinklová)
- **Kvíčovice** (okres Domažlice), návrh rozpočtu na provedení archeologického dozoru na stavbě „III/19347 a III/19348 2. etapa“ v obci Kvíčovice (okres Domažlice), čj. 38/2020 OZAV (P. Hereit)
- **Domažlice** (okres Domažlice), návrh rozpočtu na provedení archeologického dozoru na stavbě „Stezka pro pěší a cyklisty podél hřbitova, Domažlice (okres týž)“, čj. 47/2020 OZAV (P. Hereit)
- **Bořice** (okres Domažlice), návrhu rozpočtu na provedení archeologického dozoru na stavbě „Stavební úpravy komunikace Bořice - III/1839 (okres Domažlice)“, čj. 56/2020 OZAV (P. Hereit)
- **Skařez** (okres Domažlice), návrh rozpočtu na provedení archeologického dozoru na stavbě „Most ev. č. 195 – 004 Skařez (okres Domažlice)“, čj. 57/2020 OZAV (P. Hereit)
- **Zbůch** (okres Plzeň-sever), Luční ulice, stavba BP, vyjádření ke stavbě, čj. 61/2020 OZAV (M. Čechura)
- **Staňkov** (okres Domažlice), návrh rozpočtu na provedení archeologického výzkumu na stavbě „III/1851 Staňkov – Výtuňská (okres Domažlice)“, čj. 62/2020 OZAV (P. Hereit)
- **Zbůch** (okres Plzeň-sever), obytná zóna Olšiny, vyjádření ke stavbě, čj. 90/2020 OZAV (M. Čechura)
- **Kunějovice** (okres Plzeň-sever), Agromont Slatina, vyjádření ke stavbě, čj. 91/2020 OZAV (M. Čechura).
- **Recenzní posudky pro odborný tisk**
 - odevzdán do tisku recenzní posudek na knihu P. Zelenkové: Premonstrátský klášter a kostel sv. Jiljí v Milevsku, do časopisu Folia Bohemica Historica (P. Břicháček).
 - recenzní posudky pro časopis Archaeologia historica (M. Čechura)
 - recenzní posudek pro Časopis společnosti přítel starožitností (M. Čechura)
 - recenzní posudek pro časopis Minulostí západočeského kraje (M. Čechura)
 - recenzní posudek na monografii Dávne písně plzeňských mandolín (M. Čechura)

- recenzní posudek pro Archeologický ústav AV ČR – monografie (M. Čechura).

Zpracování Archeologické mapy České republiky

Archeologická mapa ČR je softwarová aplikace, která slouží ke shromažďování dat o plánovaných terénních zásazích, rozdělování archeologických výzkumů mezi oprávněné organizace a sběru informací o jejich výsledcích.

V rámci této aplikace bylo prováděno postupné zpracování dat o archeologických výzkumech provedených oddělením záchranných archeologických výzkumů v roce 2020 (P. Schneiderwinklová, J. Smetana).

Ostatní odborná činnost

Práce na etnoarcheologickém experimentálním pracovišti v Doudlevcích v rámci interní muzejní spolupráce s odd. Národopisu ZČM (P. Schneiderwinklová, M. Sochorová).

Oddělení starších dějin

Záchranné archeologické výzkumy bez sbírkotvorného přínosu

- Břasy**, RO, Vranovice, p.č. 356/4, kNN
- Dobřív**, RO, p.č.7/8, kNN
- Heřmanova Huť**, parc. č. 320/1, k. ú. Vlkyš
- Holýšov**, Luční, Školní, rekonstrukce
- Horšovský Týn** – Plzeňská ul., rekonstrukce
- Hrádek**, RO, p. č. 404/1, kNN
- Chodová Planá**, TC, p. č. 4174/39 - kNN
- Kamenný Újezd**, RO, p.č. 618/7, kNN
- Křenovy**, protierozní opatření
- Libkov** – polní cesty HPC 1 a VPV 2
- Manětín**, PS, Brdo, TS, kNN
- Manětín**, PS, Luková, kostel, kNN
- Mýto**, RO, Plzeňská, kNN
- Manětín**, PS, ppč. 1728/4, vVN + TS + kNN
- Neblašov** - polní cesta MK01.2
- Nekmíř**, PS, z DTS Obec 2, DTS, kNN
- Němčovice**, RO, p. č. 238/13, kNN
- Osek**, RO, p.č. 462, kNN
- Plasy**, PS, Babiná, E12, kNN
- Plasy**, PS, Babinská, čp. 403, kNN
- Plzeň**, Bolevecká, parc. č. 11586/2, kVN
- Plzeň**, Kreuzmannova ul., rekonstrukce kanalizace
- Plzeň**, Křimická, obnova vodovodu a kanalizace
- Plzeň**, Lhota, Novoveská p. 527/225 k. NN
- Plzeň** - Lhota, Sokolovna, 2. etapa
- Plzeň**, Línská ulice, obnova vodovodu a kanalizace
- Plzeň**, Mohylová, rekonstrukce komunikace
- Plzeň**, Mikulášská, park U Ježíška - pěší propojení
- Plzeň**, Na Kovárně, č. parc. 73/15, kNN

Plzeň , Pallova, uzemnění podzemní regulační stanice	12/2020	Starý Plzenec parc.č. 521/4, stavba rekreačního domu a čistírny odpadních vod, zpráva o provedení výzkumu (Orna)
Plzeň , Partyzánská - Ke Kukačce, obnova vodovodu		
Plzeň , Potoční, podchod ŽK		
Plzeň , Rokycanská, č. parc. 226/1, kNN	13/2020	Starý Plzenec - rekreační objekt, zpráva o provedení výzkumu (Orna)
Plzeň , Skrétova - Plachého, stavební úpravy	14/2020	Struhaře, PJ, směr Nechanice, kNN, zpráva o provedení výzkumu (Orna)
Plzeň , Studentská, I/20, II. etapa		
Plzeň , Teslova, č.parc. 1496/138, k.VN	15/2020	Holoubkov, RO, p.č.277/1, kNN, vyjádření k provedení výzkumu (Orna)
Plzeň , Zábělská, p.č. 2165/16, kNN		
Rokycany , Lithlavská, p.č. 1525/18, kVN	16/2020	Terešov, RO, Bílá Skála, p.č. 294/4, kNN, vyjádření k provedení výzkumu (Orna)
Starý Plzenec parc.č. 521/66, stavba rekreačního domu a čistírny odpadních vod	17/2020	Žilov, PS, ppč. 9/5, kNN, zpráva o provedení výzkumu (Orna)
Starý Plzenec parc.č. 521/4, stavba rekreačního domu a čistírny odpadních vod	18/2020	Plzeň teplárna, reko VTL DN 300, vyjádření k provedení výzkumu (Orna)
Starý Plzenec - rekreační objekt, zpráva o provedení výzkumu	19/2020	Horšovský Týn - Křenovy 2. etapa reko VTL, vyjádření k provedení výzkumu (Orna)
Stříbro , TC, Vodárenská, výměna kab. VN		
Struhaře , PJ, směr Nechanice, kNN	20/2000	Letkov p.p.č. 173/4, novostavba RD, vyjádření k provedení výzkumu (Orna)
Trnová – stavební úpravy 13 MK		
Vejprnice , PS, 1. máje, Dukelská, kNN	21/2020	Manětín, PS, Luková, kostel, kNN, zpráva o provedení výzkumu (Orna)
Vejprnice , PS, p. č. 593/50 - kNN		
Zbiroh , RO, Tyršova - kNN	22/2020	Plzeň, Vojanova, č.parc. 1490, VN, TS, NN, vyjádření k provedení výzkumu (Orna)
Zruč - Senec, PS, Pod Vrchem, p. č. 839/3 - TS, VN		
Zvíkovec , RO, p.č.237, kNN	23/2020	Manětín, PS, ppč.1728/4, vVN+TS+kNN, vyjádření k provedení výzkumu (Orna)
Žilov , PS, ppč. 9/5, kNN, zpráva o provedení výzkumu (Orna)	24/2020	Domažlice, parc. č. 2382/37, novostavba rodinného domu, vyjádření k provedení výzkumu (Orna)
Nálezové zprávy, investorské zprávy, zprávy o provedení výzkumu, vyjádření k provedení výzkumu, antropologické zprávy (Číslo jednací fondu historické archeologie oddělení starších dějin, uloženy v archivu oddělení)		
1/2020		Horšovský Týn - Domažlická, výstavba veřejného osvětlení VO, vyjádření k provedení výzkumu (Orna)
2/2020		Křimice - Škoda ELU3, VVN, V1202/V1206, vyjádření k provedení výzkumu (Orna)
3/2020		Třebnuška, novostavba zárubní zdi, vyjádření k provedení výzkumu (Orna)
4/2020		HOLÝŠOV – REKONSTRUKCE LUČNÍ ULICE, vyjádření k provedení výzkumu (Orna)
6/2020		Plzeň - Janáčkova, reko MS, I. etapa, vyjádření k provedení výzkumu (Orna)
7/2020		Nezvěstice - průtah I/19, vyjádření k provedení výzkumu (Orna)
8/2020		Kornatice, parc. č. 183/14, výstavba rodinného domu, vyjádření k provedení výzkumu (Orna)
9/2020		Plzeň, Rokycanská, prodejna potravin LIDL, vyjádření k provedení výzkumu (Orna)
10/2020		Plzeň, Kreuzmannova, p.č.982/1, kNN, vyjádření k provedení výzkumu (Orna)
11/2020		Starý Plzenec parc.č. 521/66, stavba rekreačního domu a čistírny odpadních vod, zpráva o provedení výzkumu (Orna)
	25/2020	Blovice, Bečvářova, reko MS, vyjádření k provedení výzkumu (Orna)
	26/2020	Plzeň - Lochotínská, reko MS, vyjádření k provedení výzkumu (Orna)
	27/2020	Plzeň, Na Kovárně, č. parc. 73/15, kNN, zpráva o provedení výzkumu (Orna)
	28/2020	Břasy, RO, Stupno, p.č. 305/2, kNN, vyjádření k provedení výzkumu (Orna)
	29/2020	Černice, RD, vyjádření k provedení výzkumu (Orna)
	30/2020	Olešná u Nezvěstic p. č. 40/5, výstavba rodinného domu, vyjádření k provedení výzkumu (Orna)
	31/2020	Plzeň, Křimice, č.parc. 1089/173, kNN, vyjádření k provedení výzkumu (Orna)
	32/2020	Plzeň, Radčická, p.č. 9392/1, kNN, vyjádření k provedení výzkumu (Orna)
	33/2020	Plzeň, Zborovská, č. parc. 442/3, kNN, vyjádření k provedení výzkumu (Orna)
	34/2020	Koloveč p.p.č. 2139, 2141, novostavba RD, vyjádření k provedení výzkumu (Orna)
	35/2020	Plzeň, Rejskova, p. č. 1037/2, kVN, vyjádření k provedení výzkumu (Orna)
	36/2020	Heřmanova Huť, rodinný dům, vyjádření k provedení výzkumu (Orna)
	37/2020	Pocinovice, DO, č. parc. 258/13 - kNN, vyjádření k provedení výzkumu (Orna)

38/2020	Loučim, DO, p. 22/2 - přeložka VN, vyjádření k provedení výzkumu (Orna)		infrastruktura, vyjádření k provedení výzkumu (Orna)
39/2020	Dražovice, KT, čp.78 - NN, vyjádření k provedení výzkumu (Orna)	65/2020	Osek u Rokycan, p. p. č. st. 1, p. p. č. 1277/16 a p. p. č. 1277/17, změna stavby haly, vyjádření k provedení výzkumu (Orna)
40/2020	Pačejov, KT, nádraží, pč.1143/10 - NN, vyjádření k provedení výzkumu (Orna)		
41/2020	Pačejov, KT, obec, pč. 1195/2 - NN, vyjádření k provedení výzkumu (Orna)	66/2020	Plzeň, Zábělská, p.č. 2165/16, kNN, zpráva o provedení výzkumu (Orna)
42/2020	Sušice, KT, zahrádka, pč. 627/17 - NN, vyjádření k provedení výzkumu (Orna)	67/2020	Rokycany, Svazu bojovníků za svobodu, pč. 2910/65, kVN, kNN, vyjádření k provedení výzkumu (Orna)
43/2020	Plzeň, Lhota, Novoveská p. 527/225 k. NN, zpráva o provedení výzkumu (Orna)	68/2020	Zbiroh, Bungalov 1 - RD, vyjádření k provedení výzkumu (Orna)
44/2020	Plasy, PS, Babina, E12, kNN, zpráva o provedení výzkumu (Orna)	69/2020	Těškov p. č. 100/5 a 1155/3, novostavba RO, vyjádření k provedení výzkumu (Orna)
45/2020	Butov - OBEC, TC_0208 - DTS, vyjádření k provedení výzkumu (Orna)	70/2020	Plzeň, Písecká, p.č. 1441/3, kVN, vyjádření k provedení výzkumu (Orna)
46/2020	Rokycany, parc. č. 2067/7, rodinný dům, vyjádření k provedení výzkumu (Orna)	71/2020	Hradiště, PJ, č. e.9 - kNN, vyjádření k provedení výzkumu (Orna)
47/2020	Plzeň, Na Roudné, č.parc. 2366/1, kNN, vyjádření k provedení výzkumu (Orna)	72/2020	Třemošná, PS, Luční, č. parc. 272, kNN, vyjádření k provedení výzkumu (Orna)
48/2020	Nekmír, PS, z DTS Obec 2, DTS, kNN, zpráva o provedení výzkumu (Orna)	73/2020	Domažlice Petrovická – přeložka kNN, vyjádření k provedení výzkumu (Orna)
49/2020	Plzeň - Košutka, reko MS, 3. etapa - kolektory, vyjádření k provedení výzkumu (Orna)	74/2020	Nový Kramolín, výstavba PZS, vyjádření k provedení výzkumu (Orna)
50/2020	Plzeň, Mikulášská, park U Ježíška - pěší propojení, zpráva o provedení výzkumu (Orna)	75/2020	Mešno, RO, kNN, vyjádření k provedení výzkumu (Orna)
51/2020	Plzeň -Vinice, retenční nádrž, vyjádření k provedení výzkumu (Orna)	76/2020	Plzeň, Línská ulice, obnova vodovodu a kanalizace, zpráva o provedení výzkumu (Orna)
52/2020	Plzeň, Sladová, p.č.3134/130, kVN, TS, kNN, vyjádření k provedení výzkumu (Orna)	77/2020	Nová Ves (CH) DTS CH_0438, rekonstr. vNN, vyjádření k provedení výzkumu (Orna)
53/2020	Plzeň, staveništní TS AMESIDE, vyjádření k provedení výzkumu (Orna)	78/2020	Plasy, PS, Babinská, čp. 403, kNN, zpráva o provedení výzkumu (Orna)
54/2020	Plzeň, Bolevecká, parc. č. 11586/2, kVN, zpráva o provedení výzkumu (Orna)	79/2020	Trnová – stavební úpravy 13 MK, zpráva o provedení výzkumu (Orna)
55/2020	Horšovský Týn, DO, parc.č. 861/13 - kNN, vyjádření k provedení výzkumu (Orna)	80/2020	Tymákov, 1712/55, novostavba víceúčelové budovy, vyjádření k provedení výzkumu (Orna)
57/2020	Svojkovice, p.č. 605/23 a 282. novostavba RD, vyjádření k provedení výzkumu (Orna)	81/2020	Kornatice, parc. č. 102/23, novostavba rodinného domu, vyjádření k provedení výzkumu (Orna)
58/2020	Plzeň, Denisovo nábřeží, p.č. 871/8, kVN, vyjádření k provedení výzkumu (Orna)	83/2020	Plzeň, Nad Priorem. č.p. 519/9, vNN, vyjádření k provedení výzkumu (Orna)
59/2020	Zbiroh, RO, Tyršova - kNN, zpráva o provedení výzkumu (Orna)	84/2020	Pernarec, 32/2, novostavba garáže, vyjádření k provedení výzkumu (Orna)
60/2020	Plzeň - Újezd, p.č. 1016/1 , novostavba RD, vyjádření k provedení výzkumu (Orna)	85/2020	Skořice, dopravní infrastruktura pro výstavbu RD, vyjádření k provedení výzkumu (Orna)
61/2020	Dobřív, RO, p.č.7/8, kNN, zpráva o provedení výzkumu (Orna)	86/2020	Babylon, DO, parc.č.118/1 - přeložka kNN, vyjádření k provedení výzkumu (Orna)
62/2020	Kasejovice, PJ, pč. 223/2 - NN, vyjádření k provedení výzkumu (Orna)	87/2020	Plzeň, Mohylová, rekonstrukce komunikace, zpráva o provedení výzkumu (Orna)
63/2020	Hůrky u Rokycan, p.p.č. 367/1, 415/3, 765/11, 415/11, 753/3, 372 a 744/3, novostavba RD, vyjádření k provedení výzkumu (Orna)		
64/2020	Plzeň, Květinová a okolí, optická		

88/2020	Manětín, PS, č.p.17, kNN, vyjádření k provedení výzkumu (Orna)	112/2020	Plzeň, Křimická, obnova vodovodu a kanalizace, zpráva o provedení výzkumu (Orna)
89/2020	Chrást u Plzně - Stupno v km 15,054, výstavba PZS, vyjádření k provedení výzkumu (Orna)	113/2020	Plzeň - Litice, REKO VTL DN 500, vyjádření k provedení výzkumu (Orna)
90/2020	Plzeň, Pražská, p.č. 415/1, 2, kV, vyjádření k provedení výzkumu (Orna)	114/2020	Svojkovice, technická infrastruktura pro výstavbu RD, vyjádření k provedení výzkumu (Orna)
91/2020	Líšná u Zbiroha, p.č. st. 35/ a p.č. 32, novostavba haly na seno a slámu, vyjádření k provedení výzkumu (Orna)	115/2020	Břasy, RO, Vranovice, p.č. 356/4, kNN, zpráva o provedení výzkumu (Orna)
92/2020	Těně, parc. č. st.173, obnova rekreačního střediska st.173 Smolárna, vyjádření k provedení výzkumu (Orna)	116/2020	Přeštice, p. č. 238/7. novostavba prodejny, vyjádření k provedení výzkumu (Orna)
93/2020	Starý Kramolín, DO, 49/2 - přeložka NN, vyjádření k provedení výzkumu (Orna)	117/2020	Domažlice, parc. č. 516/1, 516/2, novostavba polyfunkčního domu, vyjádření k provedení výzkumu (Orna)
94/2020	Plzeň, U Panasonicu, nový propojovací STL plynovod, vyjádření k provedení výzkumu (Orna)	118/2020	Březina u Rokycan, parc. č. 341/4, novostavba RD, vyjádření k provedení výzkumu (Orna)
95/2020	Radčice u Plzně, p.č. 749/6, rodinný dům, vyjádření k provedení výzkumu (Orna)	119/2020	Vejprnice, PS, p. č. 593/50 - kNN, zpráva o provedení výzkumu (Orna)
96/2020	Plzeň, Smetanovy a Kopeckého sady - obnova trakčních kabelů - DÚSP, vyjádření k provedení výzkumu (Orna)	120/2020	Plzeň, Kreuzmannova ul., rekonstrukce kanalizace, zpráva o provedení výzkumu (Orna)
97/2020	Heřmanova Huť, parc. č. 320/1, k. ú. Vlkyš, zpráva o provedení výzkumu (Orna)	121/2020	Manětín, PS, Brdo, TS, kNN, zpráva o provedení výzkumu (Orna)
98/2020	Plzeň, Teslova, č.parc. 1496/138, k.VN, zpráva o provedení výzkumu (Orna)	122/2020	Kamenný Újezd, RO, p.č. 618/7, kNN, zpráva o provedení výzkumu (Orna)
99/2020	Stříbro, TC, Vodárenská, výměna kab. VN, zpráva o provedení výzkumu (Orna)	123/2020	Plzeň, Studentská, I/20, II. etapa, zpráva o provedení výzkumu (Orna)
100/2020	Svojkovice, dopravní infrastruktura pro výstavbu RD, vyjádření k provedení výzkumu (Orna)	124/2020	Neblašov - polní cesta MK01.2, zpráva o provedení výzkumu (Orna)
101/2020	Kařez, p. č. 418/96, RD CLASSIC, vyjádření k provedení výzkumu (Orna)	125/2020	Plzeň, Máchova, reko MS, vyjádření k provedení výzkumu (Orna)
102/2020	Plzeň – Košutka, reko MS, 4.etapa - kolektory, vyjádření k provedení výzkumu (Orna)	126/2020	Semošice, DO - kabel NN, vyjádření k provedení výzkumu (Orna)
103/2020	Zvíkovec, RO, p.č.237, kNN, zpráva o provedení výzkumu (Orna)	127/2020	Svojkovice, p.č. 296/9, 296/24, 296/76 a 296/102, prodloužení hlavního řadu vody, vyjádření k provedení výzkumu (Orna)
104/2020	Strašice, RD, vyjádření k provedení výzkumu (Orna)	128/2020	Němčovice, RO, p.č. 238/13, kNN, zpráva o provedení výzkumu (Orna)
105/2020	Plzeň, Folmavská čp. 2828/6 - kNN, vyjádření k provedení výzkumu (Orna)	129/2020	Plzeň, Solní, č.p. 277/6, kNN, vyjádření k provedení výzkumu (Orna)
106/2020	Rokycany, Litohlavská, p.č. 1525/18, kVN, zpráva o provedení výzkumu (Orna)	130/2020	Plzeň, Skrétova - Plachého, stavební úpravy, zpráva o provedení výzkumu (Orna)
107/2020	Mirošov, RO, čp.261, kNN, vyjádření k provedení výzkumu (Orna)	131/2020	Kladruby, st. 2/1, TC_0533, TS, vyjádření k provedení výzkumu (Orna)
108/2020	Plzeň, Rokycanská, č.parc. 226/1, kNN, zpráva o provedení výzkumu (Orna)	132/2020	Dubec, TC, č.p. 40 - kNN, vyjádření k provedení výzkumu (Orna)
109/2020	Koloveč, DO, Palackého - přeložka kNN, vyjádření k provedení výzkumu (Orna)	133/2020	Mýto, RO, Plzeňská, kNN, zpráva o provedení výzkumu (Orna)
110/2020	Hrádek, RO, Hutnická, p. č. 342/2, kNN, vyjádření k provedení výzkumu (Orna)	134/2020	Křenovy, protierozní opatření, zpráva o provedení výzkumu (Orna)
111/2020	Všenice, parc. č. 268/2, novostavba RD, vyjádření k provedení výzkumu (Orna)	135/2020	Holýšov, Luční, Školní, rekonstrukce, zpráva o provedení výzkumu (Orna)

136/2020	Manětín, parc. č. 631/1 a 625/8, novostavba RD, vyjádření k provedení výzkumu (Orna)	158/2020	Plzeň, Domažlická k. VN, TS, MEA-ARC Heating, vyjádření k provedení výzkumu (Orna)
137/2020	Kožlany, PS, Buček, p.č. 32, kNN, vyjádření k provedení výzkumu (Orna)	159/2020	Plzeň, Bronzová 2892/59, k. VN, vyjádření k provedení výzkumu (Orna)
138/2020	Havlovice u Domažlic, parc.č. 135, NOVOSTAVBA RODINNÉHO DOMU A GARÁŽE, vyjádření k provedení výzkumu (Orna)	160/2020	Plzeň, PM 1042 Husovo - PM 0404 Hegner, vyjádření k provedení výzkumu (Orna)
139/2020	Plzeň, Solní, rekonstrukce plynovodů a přípojek, zpráva o provedení výzkumu (Orna)	161/2020	Plzeň, Bolevec, Plaská 1265/7, kVN, TS, vyjádření k provedení výzkumu (Orna)
140/2020	Plzeň, Skvrňany, Křimická, pč. 2324, kNN, vyjádření k provedení výzkumu (Orna)	162/2020	Česká Kubice, DO - přeložka NN, vyjádření k provedení výzkumu (Orna)
141/2020	Křimice - Škoda ELU3 VVN, V1202/V1206, vyjádření k provedení výzkumu (Orna)	163/2020	Plzeň - Klatovská, reko VTL RS, vyjádření k provedení výzkumu (Orna)
142/2020	Plzeň, Lhota, p.č.752, kVN, TS, kNN, vyjádření k provedení výzkumu (Orna)	164/2020	Starý Plzenec, Malá Strana rekonstrukce VO, vyjádření k provedení výzkumu (Orna)
143/2020	Kokašice, TC, č.p 17, stížnost - DTS, kNN, vyjádření k provedení výzkumu (Orna)	165/2020	Nečtiny, PS_0652-OBEC, V01, V02, kNN, vyjádření k provedení výzkumu (Orna)
144/2020	Planá, TC, p.č. 1566/1 - kNN, vyjádření k provedení výzkumu (Orna)	166/2020	Plzeň, Guldenerova, kNN, vyjádření k provedení výzkumu (Orna)
145/2020	Tachov, p. č. 2947/60 - kNN, vyjádření k provedení výzkumu (Orna)	167/2020	Hrádek, RO, p. č. 404/1, kNN, zpráva o provedení výzkumu (Orna)
146/2020	Štáhlavice, parc. č. 119/59, kanalizační a vodovodní přípojka, vyjádření k provedení výzkumu (Orna)	168/2020	Plzeň, Potoční, podchod ŽK, zpráva o provedení výzkumu (Orna)
147/2020	Výrov, DO, č.parc. 402 - TS, kNN, vyjádření k provedení výzkumu (Orna)	169/2020	Plzeň, Lobzy, PM 1034-0087-0158-0105, VN, ZOK, vyjádření k provedení výzkumu (Orna)
148/2020	Bezdržice, parc. č. 773/3, novostavba rodinného domu, vyjádření k provedení výzkumu (Orna)	170/2020	Vejpřnice, PS, 1. máje, Dukelská, kNN, zpráva o provedení výzkumu (Orna)
149/2020	Bezdržice, parc. č. 773/2, novostavba rodinného domu, vyjádření k provedení výzkumu (Orna)	171/2020	Manětín, PS, ppč. 1728/4, vVN + TS + kNN, zpráva o provedení výzkumu (Orna)
150/2020	Nýřany, parc. č. 2001/10, novostavba rekreačního objektu, vyjádření k provedení výzkumu (Orna)	172/2020	Plzeň, Partyzánská - Ke Kukačce, obnova vodovodu, zpráva o provedení výzkumu (Orna)
151/2020	Hodousice parc. č. 41, změna pro rodinnou rekreaci, vyjádření k provedení výzkumu (Orna)	173/2020	Mariánská Týnice, dostavba východního ambitu, průběžná zpráva (Orna)
152/2020	Zruč - Senec, PS, Pod Vrchem, p. č. 839/3 - TS, VN, zpráva o provedení výzkumu (Orna)	174/2020	Plzeň - Vlastina 2, REKO MS, vyjádření k provedení výzkumu (Orna)
153/2020	Plzeň, Pallova, uzemnění podzemní regulační stanice, zpráva o provedení výzkumu (Orna)	175/2020	Kdyně, DO, Markova - přeložka kNN, vyjádření k provedení výzkumu (Orna)
154/2020	Klabava, p. č. 66/3, 66/12, 66/13 a 66/14, dopravní infrastruktura pro výstavbu RD, vyjádření k provedení výzkumu (Orna)	176/2020	Plzeň - Lhota, Sokolovna, 2. etapa, zpráva o provedení výzkumu (Orna)
155/2020	Plzeň, Klatovská, k.VN do TS PM_0543, vyjádření k provedení výzkumu (Orna)	177/2020	Ledce, dvodnění kostela sv. Jakuba, předběžná zpráva (Orna)
156/2020	Plzeň, Na Příčce, č.p. 495/6, vNN, vyjádření k provedení výzkumu (Orna)	178/2020	Osek, RO, p.č. 462, kNN, zpráva o provedení výzkumu (Orna)
157/2020	Libkov – polní cesty HPC 1 a VPV 2, zpráva o provedení výzkumu (Orna)	179/2020	Chodová Planá, TC, p. č. 4174/39 - kNN, zpráva o provedení výzkumu (Orna)
		180/2020	Horšovský Týn - Plzeňská ul., rekonstrukce, zpráva o provedení výzkumu (Orna)
		181/2020	Radnice u Rokycan, parc. č. 1840/21, novostavba RD, vyjádření k provedení výzkumu (Orna)
		182/2020	Svojkovice, parc. č. 305/16, novostavba RD, vyjádření k provedení výzkumu (Orna)

- 183/2020 Zruč - Senec, p. č. 829/126, zatrubnění strouhy, vyjádření k provedení výzkumu (Orna)
- 184/2020 Mokrouše, parc. č. 958/20, novostavba RD, vyjádření k provedení výzkumu (Orna)

Písemná odborná vyjádření (M. Hus)

- Měnová situace v 17. století v Čechách, používání míšeňských grošů a jejich převod na zlaté a krejčary atd. – pro MaG SP v Mariánské Týnici (dr. I. Bukačová), duben 2020
- Materiální pomoc oběma stranám občanské války ve Španělsku 1936 – 1939, pro Muzeum Chodska v Domažlicích (emer. dr. J. Vogeltanz), říjen 2020
- Heraldické posouzení návrhů obecního znaku pro obec Mladotice (PS), pro starostu obce (Ing. J. Záhrobský). Listopad 2020
- Vojské uniformy různých států období Sedmileté války (včetně barevných skenů a popisů) pro Centrum baroka Plzeňského kraje, Mgr. et Mgr. P. Beneš, listopad 2020.
- Určení a zhodnocení 42 ks papírových platidel z let 1800 – 1950 pro Vexikologický klub Plzeň (p. K. Černý).

Recenze a lektorské posudky (M. Hus)

- Kniha autorů K. Foud – D. Foud – I. Rollinger „Svoboda nebyla zadarmo“ (Plzeň 2020), lektorský posudek zpracován 29. 1. 2020
- Zpracování bibliografie pro Survey of Numismatic Research jako příprava na Mezinárodní numismatický kongres ve Varšavě – česká sekce. Odevzdáno redakci 3. 2. 2020
- Odborný posudek pro RIGP ZČM na práci Mgr. J. N. Lehnera o dr. Bílém, býv. řediteli rokycanského muzea a také býv. příslušníka K.u.K. Kriegsmarine. Odevzdáno 13. 2. 2020

Určování mincí z nálezů (M. Hus)

- Určení 2 ks pozdně středověkých mincí ze sběrů u Třebele (TC) pro OZAV ZČM, březen 2020
- Určení 10 ks středověkých mincí ze ZAV v Šitboři u kostela sv. Mikuláše (DO) pro OZAV ZČM, březen
- Určení 4 ks pozdně středověkých mincí ze sběrů na vrchu Slavník u Horažďovic (KT) pro Muzeum Šumavy v Sušici, červenec 2020
- Určení 7 ks pozdně středověkých ruských mincí z nálezů u Domažlic pro Muzeum CHodska v Domažlicích, září 2020
- Určení 2 ks římských mincí ze sběrů u Dobřan (PJ) pro OZAV ZČM, září 2020

Zpracování větších nálezů mincí

- Strážov 2011 (míšeňské a pražské groše 15. století, 182 ks) – nález zpracován, nálezová zpráva Muzeu Královského hvozdu v Nýrsku v dubnu 2020
- Kbelany 2016 (řezenské feniky 12. století, 40 ks) – nález zpracován a vyzve publikován v NSb 34/1, 2020, str. 17 – 34.

- Bezděkovec 1929 (57 mincí z 15. století) – nález zpracován, zatím nepublikován
- Vrčeň 2018 (62 ks pozdně středověkých mincí) - nález zpracován, zatím nepublikován
- Rybnice 2018 (18 pozdně středověkých mincí, doplnění staršího nálezů z přelomu let 1933/1934 obsahujícího celkem 187 mincí) – nález zpracován a připraven k publikaci

Jiná odborná činnost (M. Hus)

- Výběr odznaků a medailí hudebních spolků a svazů v západních Čechách pro výstavu ZČM „Zpěvem k srdci, srdcem k vlasti“, leden a únor
- Výběr, příprava, přečištění a fotografování sbírky českých brakteátů a polobrakteátů 13. století v ZČM pro připravovanou publikaci, únor až květen 2020
- Zpráva o stavu sbírky odznaků fotbalových klubů v ZČM, květen 2020
- Zpráva pro Krajský úřad Plzeňského kraje o nálezů mincí u Nedražic - přibližné určení mincí a jejich ceny, posudek odevzdán 7. 7. 2020

Oddělení novějších dějin

- Zpracování hesel pro turistický portál Plzeňského kraje Turistů ráj pro zřizovatele - Odbor kultury, památkové péče a cestovního ruchu (Křčmář).
- Průběžné doplňování databáze s fotografiemi rozšíření kultu sv. Jana Nepomuckého (Křčmář).
- Zpracování fotografií z Plzeňské Porty, jejich digitalizace a systematické utřídění (Kuníková).
- Digitalizace negativů od Z. Prokeše a jejich odborné zpracování (Tománková).

Oddělení uměleckoprůmyslové

Odborná činnost pracovníků uměleckoprůmyslového oddělení byla zaměřena na zpracování podsbierek Uměleckého řemesla a Orientu v rámci jednotlivých odborných úkolů. V průběhu roku také probíhaly odborné revize v evidenci jednotlivých fondů spravovaných kurátory. Kurátoři spolupracovali s odbornými odděleními Západočeského muzea v Plzni a dalšími odbornými institucemi při zpracování sbírek, přípravě výstav a publikací. Výsledky odborné práce byly průběžně doplňovány do evidence II. stupně (elektronická databáze sbírkových předmětů Demus), do databáze expozice „Umělecké řemeslo / Užité umění“, publikovány v odborných statích, publikacích nebo prezentovány široké veřejnosti formou komentovaných prohlídek a přednášek. Během roku byly zpracovávány rešerše pro další instituce a badatele na základě konkrétních dotazů.

Další odborná činnost

Příprava výstavy „Příběh vějíře“ pro Regionální muzeum v Kolíně, ve spolupráci s Regionálním

muzeem v Chrudimi, Národním muzeem – Náprstkovým muzeem asijských, afrických a amerických kultur a Českým muzeem stříbra. (L. Kotorová)

Revize odborného určení, fotodokumentace a zpracování vějířů z oddělení Západočeského muzea v Plzni – uměleckoprůmyslového oddělení, národopisného oddělení a Muzea Dr. Bohuslava Horáka v Rokycanech (celkem 272 inv. čísel). (L. Kotorová)

Komentované prohlídky v expozici „Umělecké řemeslo / Užité umění“. (L. Kotorová, L. Merglová Pánková)

Rešerše k nápodobám habánské a posthabánské keramiky ve sbírkách Městského muzea Blatná. (L. Merglová Pánková ve spolupráci s A. Kalinovou z MZM Brno)

Odborná spolupráce při přípravě a realizaci dokumentárního cyklu České televize o vývoji sociálních a ekonomických podmínek v průmyslové výrobě 18. a 19. století. Cyklus „Industrie“ režiséra Ivo Bystřičana natáčený ve sklárně v Harrachově. (L. Merglová Pánková)

Recenzní práce pro redakci Zprávy památkové péče. (L. Merglová Pánková)

Odborná spolupráce na přípravě edukativní aplikace „Hedvábná stezka a jiné cesty tam a zase zpátky“ pro expozici „Umělecké řemeslo / Užité umění“. (J. Mleziva)

Spolupráce na projektu Národního muzea – Náprstkova muzea asijských, afrických a amerických kultur „Mimoevropské kultury“ (Dílčí cíl: Textil, oděv, ozdoby a šperky). (J. Mleziva)

Odborná pomoc pro jiné organizace:

Odborné posudky na porcelánové soupravy vyráběné firmou Thun 1794 ve věci sporu o podobu předmětu pro European Union Intellectual Property Office. (L. Merglová Pánková)

Rešerše k historii výroby továrny na porcelán v Hlubanech, určení značek porcelánu. Pro expozici kaolínu v Hlubanech (únor 2020). (L. Merglová Pánková)

Rešerše k dílu sochaře Maxe Hillera pro porcelánku Rosenthal, Kronach pro Muzeum Karlovy Vary. (L. Merglová Pánková)

Retrospektivní rešerše k historii porcelánky R. Kampf, Loučky. Přehled literatury a archivních materiálů pro technické vedení porcelánky. (L. Merglová Pánková)

Oddělení národopisné

V roce 2020 pokračovalo národopisné odd. v průběžném odborném zhodnocování a zvyšování informační kapacity vybraných sbírkových fondů etnografické podsbírký. Ačkoliv je tato činnost

ve vztahu ke klasifikovatelným výstupům odborné práce pracovníků národopisného odd. nejméně viditelnou, přesto značně časově náročnou. Obdobně bylo rovněž pracováno také s doposud nezpracovanými soubory pomocné dokumentace etnografické podsbírký. Postupné katalogizování nezpracovaných souborů bylo však ve čtvrtém čtvrtletí roku 2020 přerušeno nutností relokovat depozitární prostory objektu Národopisného muzea Plzeňska a spolu s tím také těchto (prozatím částečně rozpracovaných) souborů.

Prozatím jediným veřejně publikovaným výsledkem odborné práce pracovníků národopisného odd. v oblasti zvyšování výpovědní hodnoty jednotlivých sbírkových (či pomocných) fondů etnografické podsbírký je průběžné doplňování webové databáze skleněných negativů na odkaze <https://negativy.zcm.cz/>. Do této databáze jsou data průběžně exportována (s drobnými úpravami) přímo z databázových souborů programu Demus - Fotoarchiv současně s nově pořízenými digitalizáty.

Ačkoliv se pracovníci národopisného odd. v roce 2020 nepodíleli na žádném významném tištěném výstupu, který by publikoval jejich odbornou práci, přesto svou činnost prezentovali prostřednictvím několika dalších projektů, které nelze opomenout.

V roce 2020 byl dokončen přednáškový cyklus v rámci studijního předmětu „Úvod do etnografie (optikou paměťových institucí)“ Univerzity třetího věku při Filozofické fakultě Západočeské univerzity v Plzni. V první polovině roku 2020 bylo závěrem zimního a v letním semestru pracovníky národopisného odd. odpřednášeno celkem 7 přednášek, věnovaných zejména tématům odborné specializace jedn. pracovníků národopisného odd. V druhé polovině letního semestru byly z důvodu pandemické situace přednášky vedeny prostřednictvím samostatné on-line platformy. K realizaci připraveného navazujícího studijního předmětu již v akademickém roce 2020/2021 z epidemiologických důvodů nedošlo. Stejně tak byla odložena na neurčito také přednáška věnovaná lidovému léčitelství a magii, přislíbená Univerzitě třetího věku LF UK v Plzni.

V roce 2020 se pracovníci odd. věnovali rovněž drobné prezentaci vlastní práce v rámci pravidelné spolupráce s Českým rozhlasem Plzeň na přípravách folklorních pořadů, zejména pak pořadu „Špalíček lidových písní“ redaktorky Michaely Vondráčkové a kolektivu. Přehled odvysílaných dílů je uveden na příslušném místě této výroční zprávy.

Centrum paleobiodiverzity

Odborná činnost Centra Paleobiodiversity se z větší části týkala odborného zpracování a revizí sbírkových předmětů, terénních výzkumů, zahrnovala odborné recenzní posudky odborných článků pro prestižní mezinárodní časopisy a konzultací pro státní správu i pro širokou veřejnost. Terénní výzkumy, kterých

se účastnili nebo je organizovali pracovníci Centra Paleobiodiversity, probíhaly v roce 2020 pouze Česku z důvodů celosvětových omezení v souvislosti s pandemií COVID-19.

V průběhu roku 2020 bylo odborně zpracováno 5 141 sbírkových předmětů pro zápis do muzejní databáze DEMUS (pod odborným vedením: RNDr. Josef Pšenička, Ph.D., doc. RNDr. Petr Kraft, CSc., Ing. Jan Bureš).

V roce 2020 bylo vyhotoveno 6 odborných recenzních posudků na rukopisy, které byly předloženy do mezinárodních vědeckých časopisů *Review of Palaeobotany and Palynology*, *Geobios*, *International Journal of Coal Geology*, *Folia Musei Rerum Naturalium Bohemiae Occidentalis*, *Geologica et Paleobiologica* a na dvě kapitoly do knihy *Treatise on invertebrate paleontology, Part V, Graptolithina*. (RNDr. Josef Pšenička, Ph.D.; doc. RNDr. Petr Kraft, CSc.).

Během roku 2020 bylo systematicky sbíráno na lokalitě Kosov (stratigrafická úroveň Přídolí, silur). Fosilie silurských rostlin byly také sbírány na následujících lokalitách, které se nacházejí v oblasti Barrandienu: Loděnice I, Sedlec I a II.

V roce 2020 pokračoval i dlouhodobý systematický výzkum přírodních památek s paleontologicky zaměřeným hlavním předmětem ochrany. Poskytly řadu dat, které nacházejí využití ve způsobech ochrany či v dokumentech ovlivňující ochranu do budoucna. Kromě toho tyto aktivity přispívají k údržbě výchozů. V roce 2020 se týkal PP Sutice, PP Rumpál a PP Rokycanská stráň. Kromě toho byl proveden sběr fosilií na dalších pěti lokalitách. Spolupráce v terénu - Jana Mlnářiková, Marie Spáčilová, František Tichávek a brigádníci).

Systematická odborná konzultační činnost byla v roce 2020 zaměřena především na problémy ochrany lokalit PP Černá stráň, PP Sutice a zejména PP Rokycanská stráň. Konzultace byly poskytnuty Odboru životního prostředí KÚ Plzeňského kraje a Odboru rozvoje města MÚ Rokycany. V obou případech šlo především o konzultace osobní přímo na jednotlivých chráněných nalezištích (doc. RNDr. Petr Kraft, CSc.).

V roce 2020 byla také rekognoskována oblast v okolí obce Bujesily, kde se nacházejí terciérních naplaveniny. V těch byl objeven jeden vzorek terciérního silicifikovaného dřeva (RNDr. Josef Pšenička, Ph.D., Lucie Pšeničková).

V roce 2020 byly obnoveny úkony k realizaci projektu Šternberkovo Centrum Národního geoparku Barrandien (SCNGB). SCNGB je situováno do oblasti Radnicka, kde Centrum Paleobiodiversity v posledních dvaceti letech organizovalo významné paleontologické výzkumy. Jednání zatím probíhali mezi Městem Radnice, Národním Geoparkem Barrandien a Západočeským muzeem v Plzni. Byly definovány cíle SCNGB a harmonogram prací (RNDr. Josef Pšenička, Ph.D., Lucie Pšeničková).

Oddělení botaniky

Cílený či příležitostný floristický průzkum, ověřování výskytu vzácných druhů apod.: Plzeňsko (severní okraj Plzně, Bolevecké rybníky, trasa západního okruhu Plzně), Český les, Slavkovský les, Krušné hory, Klatovsko, Plánický hřeben, Šumava atd. – desítky dílčích lokalit (O. Peksa, S. Pecháčková, I. Matějková).

Determinace materiálu pro odbornou i laickou veřejnost (O. Peksa, S. Pecháčková, I. Matějková).

Terénní průzkum a fotodokumentace lokalit se zanikajícím typem vegetace na Plzeňsku (S. Pecháčková, O. Peksa).

Terénní průzkum, snímkování trvalých ploch ke sledování dynamiky vegetace na neobhospodařovaných a pasených plochách, fotodokumentace a management bývalého VVP na Šlovickém vrchu u Dobřan (O. Peksa, S. Pecháčková, I. Matějková).

Preparace a determinace sebraného materiálu (O. Peksa, S. Pecháčková, I. Matějková).

Determinace lišejníků a cévnatých rostlin pro různé badatele či instituce (O. Peksa, S. Pecháčková).

Fotodokumentace v rámci průzkumů i cílené fotografování pro účely publikace (O. Peksa, S. Pecháčková).

Aktualizace DKRVO ZČM (O. Peksa, S. Pecháčková).

Posudky:

- Recenze pro časopisy: *Bryonora* 1× (O. Peksa).
- Recenze knihy J. Klimešové: *Tělo rostlin*, pro nakl. Academia (S. Pecháčková).

Oddělení zoologie

Shromažďování faunistických údajů živočichů z území západních Čech pozorováním, vlastními sběry nebo získanými od spolupracovníků. Část publikována v odborném periodiku. (I. Hradská, J. Walter, R. Vacík, Š. Vančurová).

V průběhu roku bylo prováděno mapování kriticky ohroženého motýla vyskytujícího se v západních Čechách a to ve spolupráci s Biologickým centrem Akademie věd v Českých Budějovicích (J. Walter).

Do nálezové databáze ochrany přírody (NDOP) bylo zapsáno 4000 druhových záznamů převážně o motýlech a pavoucích a další data jsou připravována k zápisu (K. Kollárová, J. Walter).

Zpracovávání tématu doktorského studia: *Karbonští pavoukovci* (I. Hradská) článek přijat časopisem s IF k recenznímu řízení.

Spolupráce na grantovém úkolu „Jak přesně můžeme rekonstruovat karbonický tropický les? Příklady z České republiky a Číny“ (2019-2021, GA019-067285) (I. Hradská)

Revize Frajovy sbírky motýlů v rámci diplomové práce – determinace neurčených exemplářů, revize

již určených. Publikováno v odborném periodiku (J. Walter)

Kontrola zimovišť netopýrů v západních Čechách (R. Vacík, I. Hradská)

Sčítání zimujících vodních ptáků na Radbuze a Mži (R. Vacík, Š. Vančurová). Jedná se o součást pravidelného Mezinárodního sčítání vodních ptáků (International Waterbird Census) organizovaného společností Wetlands International. V ČR monitoring koordinují pracovníci Katedry ekologie Fakulty životního prostředí ČZU v Praze.

Kontrola zimovišť netopýrů v západních Čechách (R. Vacík, I. Hradská). Výsledky jsou součástí pravidelného celostátního sčítání, společně koordinovaného Českou společností pro ochranu netopýrů a Agenturou ochrany přírody a krajiny ČR. Zoologické oddělení ZČM akci organizuje v Plzeňském kraji.

Jednotný program sčítání ptáků v ČR – bodový transekt v Plzni, součást celostátního monitoringu organizovaného Českou společností ornitologickou (Š. Vančurová)

Shromažďování faunistických údajů o ptácích z území západních Čech (R. Vacík, Š. Vančurová) – vlastním pozorováním, od spolupracovníků a sběry. Všechny údaje jsou zapisovány do databáze.

Knihovna Západočeského muzea v Plzni

Tvorba a rozšiřování informační oborové brány ART. Jde o významný projekt, celkem 11 velkých muzejních i vysokoškolských knihoven, který je třetím svého druhu v ČR. Svým portálem umožňuje uživatelům nejen široké vyhledávací možnosti v souborném katalogu, ale i informační servis v oblasti umění, architektury, uměleckého řemesla, teorie a kritiky umění, památkové péče atd. V bráně byla samozřejmě prezentována i činnost Západočeského muzea (výstavy, publikace, přednášky) (Šedo).

Spolupráce na projektu Manuscriptorium, do něhož knihovna pravidelně vkládá své digitalizované dokumenty (Bendová).

V r. 2011 začala smluvní spolupráce knihovny s Národním úložištěm šedé literatury, která vytváří centrální digitální repozitář šedé literatury. Západočeské muzeum je z oblasti muzeí a galerií první instituce, které byla do projektu zapojena.

I. Šedo je členem Rady Společenstva českých knihařů a podílí se na její činnosti. Vytváří a vede spolkovou knihovnu. Jako člen ve funkci regionálního jednatele se zúčastňuje práce Spolku českých bibliofilů, kde svojí činností zastupuje zájmy Západočeského muzea. Na půdě knihovny byla ustavena regionální sekce spolku a byla provedena již řada setkání členů Spolku, spojených s různými výstavkami nebo prohlídkami výstav.

V návaznosti na zpracování tisků 17. století bylo započato zpracování tisků 18. století knihovny Západočeského muzea v Plzni do knihovnického systému Verbis (dle standardů platných pro katalogizaci v České republice - RDA). Dále byly zohledněny individuální znaky exemplářů, jako jsou kolace, typografie, výzdoba, ilustrace, knižní vazba, provenience (Bendová).

Byly zpracovány tematické rešerše sbírkového fondu tisků 17. století, prvotisků, části tisků 16. století (Bendová).

Navázání spolupráce s Národní technickou knihovnou – centrum CzechELib pro zpřístupnění elektronického informačního zdroje Jstor – Museum Collection (Bendová).

Muzeum loutek

Expozice Ivan Nesveda: NIKDY V KLIDU!

Společně s přípravou nové expozice *Ivan Nesveda: NIKDY V KLIDU!*, byl zpracován životopis a dílo scénografa a výtvarníka Ivana Nesvedy. Zároveň byl Ivan Nesveda nominován ZČM na Uměleckou cenu města Plzně za celoživotní dílo, kterou na podzim 2020 obdržel.

Odborné oddělení připravilo rešerše k novému syllabu Muzea loutek, k výukovému programu *Lazebnický dvorek* a k výukovému programu Muzea církevního umění plzeňské diecéze.

Muzeum Dr. Bohuslava Horáka v Rokycanech

Vedení muzea

Mgr. et Bc. Hana Wenigová

Součinnost při tvorbě koncepčních odborných úkolů a výstavního plánu MBH, řízení odborných oddělení MBH.

Vedení ediční činnosti muzea, práce v redakční radě sborníku MBH.

Nové rozmístění knihovnických fondů v prostorách objektu knihovny Malé náměstí.

Příprava a koordinace Konference Genius Loci Rokycany v 05/2020, spolupráce se spolkem Genius loci českého jihozápadu (neuskutečněno z důvodu COVID19).

Příprava a realizace výstav „Tendence rojení“, „Mezi Prahou a Káhirou. 100 let české egyptologie“, „Bienále grafiky“ a k tomu doprovodných programů. Připravovaná výstava „Betlémy“ se neuskutečnila z důvodu COVID19).

Oddělení historie a společenských věd

V prvním pololetí roku probíhaly přípravy realizace kulturních akcí: „Vynášení smrtky“ která ale byla z důvodu epidemie COVID19 zrušena, poté pro výstavu „Jen pro ten dnešní den aneb Ze svatebních salónů“, která proběhla ve velkém výstavním sále hlavní budovy MBH a pro výstavu „Můj kamarád méďa“, která se konala v malém výstavním sále hlavní budovy MBH.

Odborná činnost oddělení byla spojena zejména se zpracováním podkladů k připravovaným výstavám, zpracováním sbírek (zejména systematická evidence v databázi Demus10-Katalog) a zpracováním nálezových zpráv z archeologických výzkumů.

Přehled dozorovaných akcí:

- **Mýto v Čechách** (okr. Rokycany) – Novostavba rodinného domu na p.p.č. 3740/2 v k.ú. Mýto v Čechách (AMČR. č. C-202001354)
- **Rokycany** (okr. Rokycany) – Novostavba rodinného domu na p.p.č. 740/47 v k. ú. Rokycany (MBH-Ho 122/2020-Kot)
- **Rokycany** (okr. Rokycany) – Pokládka nové kabelové trasy SEK (MBH-Ho 127/2020-Kot; AV 45/2020)
- **Litohlavy** (okr. Rokycany) – Stavba RD - Litohlavy (MBH-Ho 153/2020-Kot)
- **Dobřív** (okr. Rokycany) – Silnice III/11727 - průtah Dobřív (MBH-Ho 148/2020-Kot; AV 20/2020)
- **Mirošov** (okr. Rokycany) – Lékárna Mirošov – opěrná zeď (MBH-Ho 152/2020-Kot, AV 60/20)
- **Mešno** (okr. Rokycany) – Výstavba nové přístupové komunikace v areálu kostela v Mešně (MBH-Ho 151/2020-Kot; AV 65/2020)

Nálezové a investorské zprávy, zprávy o provedení výzkumu, vyjádření k provedení záchranného archeologického výzkumu:

- | | |
|------------|--|
| 2/2020 | Novostavba rodinného domu Rokycany, p.č. 778/52, k.ú. Rokycany (MBH-Ho 8/2020-Kot), vyjádření k projektu |
| 2/2020 | Novostavba rodinného domu Rokycany, p.č. 860/17, k.ú. Rokycany (MBH-Ho 12/2020-Kot), vyjádření k projektu |
| 2/2020 | Mýto v Čechách (okr. Rokycany) – Novostavba rodinného domu na p.p.č. 3740/2 v k.ú. Mýto v Čechách (AMČR. č. C-202001354), investorská zpráva |
| 5/2020 | Rokycany (okr. Rokycany) – Novostavba rodinného domu na p.p.č. 740/47 v k. ú. Rokycany (MBH-Ho 122/2020-Kot), investorská zpráva |
| 5 - 6/2020 | Rokycany (okr. Rokycany) – Pokládka nové kabelové trasy SEK (MBH-Ho 127/2020-Kot; AV 45/2020), investorská zpráva |
| 6/2020 | Litohlavy (okr. Rokycany) – Stavba RD - Litohlavy (MBH-Ho 153/2020-Kot), |

investorská zpráva

- | | |
|------------|--|
| 6 – 7/2020 | Dobřív (okr. Rokycany) – Silnice III/11727 - průtah Dobřív (MBH-Ho 148/2020-Kot; AV 20/2020), investorská zpráva |
| 7/2020 | Mirošov (okr. Rokycany) – Lékárna Mirošov – opěrná zeď (MBH-Ho 152/2020-Kot, AV 60/20), investorská zpráva |
| 7 – 9/2020 | Mešno (okr. Rokycany) – Výstavba nové přístupové komunikace v areálu kostela v Mešně (MBH-Ho 151/2020-Kot; AV 65/2020), investorská zpráva |
| 10/2020 | Rokycany, Nové Město, Mládežníků 165, kNN (MBH-Ho 149/2020-Kot), vyjádření k projektu |
| 10/2020 | Novostavba rodinného domu RD LARGO 96, p.č. 1453/77, k.ú. Zbiroh (MBH-Ho 150/2020-Kot), vyjádření k projektu |
| 11/2020 | Novostavba rodinného domu Rokycany p.č. 778/50, k.ú. Rokycany (MBH-Ho 158/2020-Kot), vyjádření k projektu |
| 12/2020 | Drahoňův Újezd, nový SR rozvaděč-modul NN měření (MBH-Ho 166/2020-Kot), vyjádření k projektu |

Oddělení přírodních věd

Odborná činnost pracovníků oddělení přírodních věd v botanických oborech spočívala ve zpracování cévnatých rostlin a lišejníků do herbářových položek a determinaci druhů získaných při terénním výzkumu k jednotlivým výzkumným úkolům, v rešerších odborné literatury a archivních materiálů a přípravě výstav a odborných článků (Dr. Šandová, Dr. Šoun).

Dr. Šandová se v rámci DKRVO (Dílčí cíl 8.1.), věnovala výzkumu ruderální flóry a vegetace regionu ve venkovských sídlech, na deponiích a skládkách různých materiálů, v objektech zemědělských závodů a skladů, na hřbitovech, podél silnic, železničních tratí, podél lemů lesních cest a na dalších botanicky zajímavých lokalitách s výskytem chráněných a ohrožených druhů (lokality Dobřív 7. 8., Hrádek 16. 6., Hůrky 6. 6., Těškov 7. 6., Kařez-Borek 2. 6., Lhota pod Radčem 16. 7., Mlečice 20. 7., Mýto 22. 7., Kařízek, Kařez 1. 7., Mýto a Medový Újezd 9. 6., Osek 23. 7., Pavlovsko 28. 4., Svojkovice 29. 4., Radnice 3. 6. a 2. 7., Strašice 5. 8., Těškov 24. 6., Zbiroh 8. 7.). Získaný herbářový materiál byl zařazen do sbírek, údaje doplňují floristická a fytoecologická pozorování z předchozích let. V rámci terénního výzkumu prováděla také fotodokumentaci biotopů a taxonů na výše uvedených lokalitách; materiál je postupně tříděn a popisován a bude zařazován průběžně do sbírky Další přírodovědná dokumentace. V rámci spolupráce s Mykologickým kroužkem v Hořovicích se podílela na 2 exkurzích pro veřejnost v oblasti Českého krasu (14. 3., 15. 6.) a 1 mykologické exkurze do okolí Cekovského rybníka (12. 12.), kdy pro účastníky určovala cévnaté rostliny. Zajímavé nálezy z těchto exkurzí obohatily i herbářovou

sbírku v Rokycanech. Dr. Šandová se zapojila také do výzkumu květeny Šumavy, který organizovala Jihočeská universita ve spolupráci se Západočeskou pobočkou České botanické společnosti a aktivně se zúčastnila terénních exkurzí do oblasti Zelené Lhoty a Nýrska (15. -17. 5.) a do okolí Hartmanic a Dobré Vody (25. 7.). Data byla poskytnuta do centrální databáze ke květeně Šumavy a některé druhy byly jako doklady z výzkumu zařazeny i do rokycanské sbírky. Pro databázi květeny Brd sbírala rostliny v terénu v okolí Strašic - jednalo se o ruderní druhy, plevele a r. Rubus.

Dále se věnovala přípravě zápůjčky výstavy „Orchideje české přírody“ na r. 2020; vlastní realizace výstavy byla ale z důvodu epidemie Covid přesunuta až na rok 2021.

Ve zpravodaji západočeských botaniků Caluna č.1/2020 publikovala odborný článek o flóře a vegetaci bývalého nádraží ve Zbiroze a pro další číslo připravila článek o vegetaci v areálu sila v Kařeze - Borku. Také se věnovala historii přírodovědného výzkumu v západních Čechách a připravila dodatek k dosud publikovaným údajům formou článku o ornitologovi Václavu Pokorném z Hořovic, který působil i na Rokycansku, a to do Sborníku Západočeského muzea v Plzni. Publikovala i populární články o regionálních přírodovědcích a jejich díle v Podbrdských novinách (K. Cejp, F. Belšán, J. Hněvkovský, V. Pokorný).

Příležitostně sbírala vyšší houby do mykologické sbírky muzea, ojedinele i lišejníky.

Aktivně se zapojila do celostátního (10. – 12. 1. 2020) sčítání ptáků na krmítkách, pořádaného, Českou společností ornitologickou. Výsledky pozorování z k. ú. Holoubkov předala k publikování do celostátní databáze (www.birdlife.cz).

Určovala a zpracovávala materiál získaný v terénu, katalogizovala cévnaté rostliny, doplňovala a upřesňovala databázi Demus-Botanika (doplňování údajů o redeterminaci položek a tisk nových i aktualizovaných evidenčních karet a sched) a katalogizovala fotografie a doplňovala údaje o inventarizaci a rejstříky v databázi Bach – Fotoarchiv. Poskytovala odborné konzultace badatelům z řad veřejnosti, a to zejména elektronicky, neboť pracoviště bylo po převážnou část roku pro veřejnost uzavřeno z důvodu epidemiologických opatření. Celkem zodpověděla 71 badatelských dotazů, týkajících se květeny regionu, determinace hub, informací o ochraně rostlin proti chorobám a škůdcům, botanické charakteristiky zajímavějších lokalit a regionální historie a poskytla odborné konzultace studentce PF ZČU k bakalářské práci. Zabývala se přípravou dat pro evidenci sbírek oddělení v CES a jejich zápisem do této databáze, údaje byly odeslány v průběhu roku 3x. Podílela se aktivně na činnosti okresní organizace ČSBS a aktivitách při oslavách osvobození města a pietních akcích k výročí vzniku republiky, byt' byly částečně

omezeny epidemií covid a při přípravě obnovení pamětní desky v Hrádku u Rokycan.

Dr. J. Šoun se věnoval lichenofloristickému průzkumu vybraných lokalit na Rokycansku; preparaci a determinaci sebraného lichenologického materiálu (problematický materiál zaslal ke konzultaci tuzemským i zahraničním specialistům); revizi herbářových dokladů *Anaptychia bryorum* v ČR; přípravám publikačních výstupů na příští rok (Lišejníky PR Zvoníčkovna, Lišejníky Brd, Klíč k makrolišejníkům ČR) a autorské výstavy na příští rok (Příroda v pohybu); determinaci lišejníků pro různé badatele (6x) a recenzím pro časopis Bryonora (6x).

Mgr. Süssová se věnovala práci s entomologickou sbírkou – determinaci neurčených brouků, dohledávání a doplňování lokalit, opravě a doplňování údajů v databázi, opravě údajů v navazujících tabulkách, tisku karet se změnou a doplňování inventárních čísel do sbírkových entomologických krabic. V terénu se věnovala ornitologickým sčítáním, prováděla kontrolu a péči o ptačí budky v Kokotském lese a sledování hnízdění ptáků v těchto budkách a pracovala na monitoringu denních motýlů na Rokycansku.

Dokumentátorka S. Volková se zapojila do programu AOPK ČR, který se týká monitorování výskytu veverek v přírodě a do databáze zadala 6 pozorování z Rokycanska. V rámci pomocných prací pro kurátorku zoologických a entomologických sbírek pořizovala v terénu fotografie na 6 lokalitách zpracovávaných v rámci VaV, celkem se jedná o 253 snímků, převážně motýlů. Dále prováděla řazení, razítkování a ukládání evidenčních karet z entomologie. V rámci pomocných prací kurátorům botanických sbírek prováděla lepení sched na položky cévnatých rostlin, řezání a razítkování evidenčních karet a jejich vazbu a ukládání v archivu.

Oddělení knihovny a informací

Odborná činnost se soustředila na doplňování základních údajů o osobnostech Rokycanska. Je zpracován přehled osobností v rukopisném fondu knihovny.

Autorské výstavy a spolupráce oddělení na výstavách

Ředitelství

PhDr. František Frýda
ředitel

Expozice NKP Vodní hamr Dobřív. Zpracování informačního systému památky a realizace expozice železářství na Podbrdsku od 16. do 20. Století se zaměřením na výrobu a zpracování železa v Dobřívě. Expozice zprovozněna ve zkušebním provozu 8. 6. 2020. Slavnostně otevřena 5. 9. 2020. Expozice a obnova strojního vybavení památky a provozního zázemí objektu byla realizována za podpory Evropské unie, Ministerstva pro místní rozvoj a Plzeňského kraje.

Mgr. Jiří Orna
náměstek pro odbornou činnost

Kurátor výstavy Svět středověkých her (HBM, 31. ledna - 26. července 2020).

Oddělení prehistorie

V průběhu celého roku byla připravována výstava: „Ozdoby dávné doby“, která bude otevřena koncem ledna 2021. Bylo vypracováno libreto a scénář, textové podklady pro infopanely a graficky upraveny tabule. Byly vyrobeny interaktivní prvky, zhotovovány repliky vystavovaných předmětů, zajištěny výpůjčky originálních artefaktů z 8 muzeí z celých Čech a Moravy. Koncem roku byly připraveny instalační prvky pro realizaci výstavy.

V rámci IGP 2020/7 „Laténský hrob z Plzně-Radčic“ byla pro výstavu „Ozdoby dávné doby“ dokončena volná rekonstrukce pohřbu.

Odbornou spoluprací a zapůjčením sbírkových předmětů jsme se podíleli na výstavě „Hradiště Prácheň pohledem archeologie“, která proběhla od 30. 5. do 4. 10. 2020 v Městském muzeu v Horažďovicích.

Oddělení záchranných výzkumů

Práce na expozicích či výstavách v dalších muzeích

- Milevsko – premonstrátská kanonie – prezentace výsledků archeologického výzkumu – trvale
- Počátky archeologie na Plzeňsku a Rokycansku. Archeologie na cestě od romantismu k vědě – příprava výstavy (M. Čechura)

Oddělení starších dějin

- Svět středověkých her - spolupráce na realizaci výstavy (úsek historické archeologie)

- Skauti v boji za svobodu - příprava výstavy (M. Hus, J. Balcar)

Zápůjčky na výstavy v muzeu

- „Zpěvem k srdci, srdcem k vlasti“, 21. 2. – 30. 8. 2020, výstavní sál hlavní budovy ZČM v Plzni (Hus)
- „Funerální textilie z královských hrobů“, 10. 9. – 3. 11. 2020, MCU PD (Hus)

Zápůjčky na expozice a výstavy jiných organizací:

Stálé expozice

Statutární město Plzeň (primátorský řetěz)	1 inv. č.
Západočeská galerie v Plzni (výstava Nad slunce krásnější)	2 inv. č.
Zámek Ostrov nad Ohří	28 inv. č.
Chateau Zbiroh (Zámek Zbiroh)	4 inv. č.
Městské muzeum Černošín	3 inv. č.
Muzeum a galerie severního Plzeňska	1 inv. č.
Kabinet historie celnictví	6 inv. č.
Muzeum čs. opevnění	4 inv. č.
Husitské muzeum v Táboře	2 inv. č.
Muzeum jižního Plzeňska v Blovicích, p. o.	4 inv. č.
Muzeum T.G.M. Rakovník, p. o.	4 inv. č.
Volyňská kultura, p. o.	1 inv. č.

Oddělení novějších dějin

Vlastní výstavy v prostorách muzea

Listopad 1989 v Plzni aneb Na podzim padá listí a komunisti; výstavní sál hlavní budovy ZČM v Plzni, 18. 10. 2019 – 12. 1. 2020 (Kuníková, Tománková). Nad výstavou převzali záštitu hejtman Plzeňského kraje Josef Bernard a primátor města Plzně, poslanec Poslanecké sněmovny PČR Martin Baxa, a stala se důstojnou součástí plzeňských oslav výše zmíněného výročí.

Vlastní výstavy oddělení v prostorách jiných organizací

- Církev a pivo. Klášter Želiv, výstavní prostory konventu 15. 10. 2019 – 17. 1. 2020 (Jiráček, Krčmář).
- Církev a pivo. Muzeum šumavského pivovarnictví Dešenice, výstavní prostory, 22. 5. – 31. 7. 2020 (Jiráček, Krčmář).
- Ikony – okna do nebe. Muzeum církevního umění plzeňské diecéze, výstavní sál, převzatá výstava Husitského muzea v Táboře, 21. 5. – 1. 9. 2020 (Mikulová, Smrčka, Krčmář - kurátor).
- Poutní místa a místa zvláštní zbožnosti na Sokolovsku. Muzeum Sokolov, výstavní sál 1. patro, 4. 6. – 30. 8. 2020 (Krčmář).
- Zničené kostely. Klášter Chotěšov, klášterní chodba, 31. 5. - 27. 9. 2020 (Krčmář, Soukup).

Spolupráce na výstavách

- Spolupráce na výstavě „Trojsetkání, osvobození západních Čech 1945“, 23. 4. – 26. 7. 2020, výstavní sál Národopisného muzea v Plzni (Tománková)

- Spolupráce na výstavě „Zpěvem k srdci, srdcem k vlasti“, 21. 2. – 30. 8. 2020, výstavní sál hlavní budovy ZČM v Plzni (Tománková)

Zápůjčky na výstavy jiných organizací

- Český rozhlas Plzeň – stálá expozice Muzeum plzeňského rozhlasu, 3 inv. č.
- Muzeum Šumavy Sušice – pobočka Muzeum Dr. Šimona Adlera v Dobré Vodě – stálá expozice, 2 inv. č.

Počty zapůjčených sbírkových předmětů mimo Západočeské muzeum v roce 2020

Celkem: **5 ks**

z toho: výstavy tuzemské:	5
výstavy zahraniční:	0
studijní:	0
vědecké zpracování:	0
restaurování /konzervace:	0
rekatalogizace:	0
prezentační (včetně reprezentace):	0
pro účely digitalizace:	0

Počet poskytnuté digitalizované dokumentace sbírkových předmětů jiným subjektům na základě smlouvy o poskytnutí reprodukčního práva: **39 ks**.

Oddělení uměleckoprůmyslové

Spolupráce na výstavách v muzeu

- „Zpěvem k srdci, srdcem k vlasti“ (22. 2. – 30. 8. 2020), spolupráce: L. Merglová Pánková

Spolupráce na výstavách mimo muzeum

- „Příběh vějíře“, Regionální muzeum v Kolíně (2. 3. – 20. 9. 2020), autorka: L. Kotorová
- „Jan Koula vlastimil a novorenesančník“, Uměleckoprůmyslové museum v Praze (16. 6. – 4. 10. 2020), spoluautorka: L. Merglová Pánková
- „Zdobné upomínkové sklo a porcelán“, Institut regionální paměti a Vzdělávací a kulturní centrum Broumov (13. 6. – 31. 10. 2020), lektorská spolupráce: L. Merglová Pánková

Zápůjčky na expozice a výstavy jiných organizací:

Stálé expozice

Chateau Zbiroh (Zámek Zbiroh)	25 inv. č.
Krajský soud v Plzni (reprezentační prostory)	3 inv. č.
Město Přeštice (Dům historie Přešticka)	25 inv. č.
Město Nepomuk (Městské muzeum a galerie Nepomuk)	11 inv. č.
Obec Žihobce (Muzeum Lamberská stezka)	1 inv. č.
GAVU Cheb (Retromuseum Cheb)	14 inv. č.
Muzeum Šumavy v Sušici, Kašperské Hory („Umění gotiky v krajích Otavy a Úhlavy“)	2 inv. č.
Muzeum Šumavy v Sušici, Dobrá voda (Muzeum Dr. Šimona Adlera)	1 inv. č.
Celkem:	82 inv. č.

Výstavy

- „Vlastním hlasem. Cesty ženské emancipace“ (NM – Náprstkovo muzeum, 18. 4. 2019 – 31. 1. 2020)
- „Zvony pro Šumavu“ (Muzeum Šumavy v Sušici, Kašperské Hory, 12. 7. 2018 – 31. 12. 2020)
- „Sobě ke cti, umění ke slávě. Čtyři století uměleckého sběratelství v českých zemích.“ (Západočeská galerie v Plzni, 25. 10. 2019 – 23. 2. 2020)
- „V lesku zlata, v záři barev. Umění podmalby ve sbírkách UPM v Praze“
- (Uměleckoprůmyslové museum v Praze, 27. 2. – 22. 11. 2020)
- „Příběh vějíře“ (Regionální muzeum v Kolíně, 2. 3. – 20. 9. 2020)
- „Alfons Mucha a Pasta Oner: Elusive fusion“ (Museum Kampa – Nadace Jana a Medy Mládkových, 23. 6. – 25. 10. 2020)
- „Mezi kýčem a akademií. Chromolitografie ve službách umění a reklamy“ (Uměleckoprůmyslové museum v Praze, 10. 11. 2020 – 14. 13. 2021)
- „NAD SLUNCE KRÁSNEJŠÍ. Plzeňská Madona a krásný sloh“ (Západočeská galerie v Plzni, 27. 11. 2020 – 28. 3. 2021)

Celkem: 99 inv. č.

Sbírkové předměty zapůjčené mimo organizaci z jiných než výstavních důvodů

Celkem: 41 inv. č.

Celkem zapůjčeno mimo muzeum: 222 inv. č.

Oddělení národopisné

Expozice

Ve vztahu k tvorbě stálých expozic se pracovníci národopisného odd. v prvních třech čtvrtletích roku 2020 (obdobně, jako v předcházejících letech) věnovali průběžné údržbě a obměně stálých expozic Národopisného muzea Plzeňska. A to zejména expoziční části s názvem „Rok na vsi, aneb Od Martina do Martina“ v souvislosti s doprovodným edukačním programem „Rok na Vsi – Domácká lidová výroba“, určeného především rodinám s dětmi a žákům základních škol. Průběžné doplňování stálé expozice Národopisného muzea Plzeňska bylo v roce 2020 však nepříznivě poznamenáno epidemickou situací v 2. a 4. čtvrtletí roku.

Výpůjčky sbírkových předmětů pro přípravu stálých expozic v rámci organizace

- Muzeum Dr. Bohuslava Horáka v Rokycanech (stálá expozice muzea). Instalované sbírkové předměty: 6 inv. č.; 6 jednotlivin.
- Muzeum církevního umění plzeňské diecéze (stálá expozice muzea). Instalované sbírkové předměty: 6 inv. č., 7 jednotlivin

- Hlavní budova Západočeského muzea v Plzni, p. o. (historická expozice). Instalované sbírkové předměty: 65 inv. č.; 71 jednotlivin.
- Hlavní budova Západočeského muzea v Plzni, p. o. (uměleckoprůmyslová expozice). Instalované sbírkové předměty: 6 inv. č.; 9 jednotlivin.
- Muzeum loutek (stálá expozice a uložení v depozitárních prostorách). Instalované / uložené sbírkové předměty: 439 inv. č.; 486 jednotlivin.

Výpůjčky sbírkových předmětů pro přípravu stálých expozic jiných organizací

- Národní památkový ústav, ÚOP v Českých Budějovicích (stálé expozice SZ Kozel, SZ Manětín a NKP Klášter Kladruby). Z podsbírky etnografické zapůjčeno (inv. č.): 15; 30 jednotlivin.
- Statutární město Plzeň (vybavení reprezentačních prostor MMP). Z podsbírky etnografické zapůjčeno (inv. č.): 13; 13 jednotlivin.
- Statutární město Plzeň (vybavení interiéru kostela U Ježíška). Z podsbírky etnografické zapůjčeno (inv. č.): 1; 1 jednotlivina.
- Dvůr Gigant Záluží (stálá expozice). Z podsbírky etnografické zapůjčeno (inv. č.): 5; 5 jednotlivin.
- Městské muzeum a galerie Nepomuk (stálá expozice muzea). Z podsbírky etnografické zapůjčeno (inv. č.): 35; 60 jednotlivin.
- Krajské muzeum Karlovarského kraje, p. o. (umělecko-historická expozice Muzea Cheb). Z podsbírky etnografické zapůjčeno (inv. č.): 11; 11 jednotlivin.
- Muzeum a galerie severního Plzeňska v Mariánské Týnici, p. o. (stálá expozice „Historický vývoj severního Plzeňska“). Z podsbírky etnografické zapůjčeno (inv. č.): 1; 1 jednotlivina.
- Muzeum jižního Plzeňska v Blovicích, p. o. (stálá expozice „Národopis – lidová architektura, lidový kraj“). Z podsbírky etnografické zapůjčeno (inv. č.): 5; 5 jednotlivin.
- Agentura NKL, s.r.o. (stálá expozice zámku Zbiroh). Z podsbírky etnografické zapůjčeno (inv. č.): 27; 28 jednotlivin.
- Federace židovských obcí v ČR (stálá expozice staré synagogy v Plzni). Z podsbírky etnografické zapůjčeno (inv. č.): 7; 7 jednotlivin.
- Obec Žihobce (stálá expozice Muzea Lamberská stezka). Z podsbírky etnografické zapůjčeno (inv. č.): 1; 4 jednotliviny.
- Město Přeštice (stálá expozice Domu historie Přešticka). Z podsbírky etnografické zapůjčeno (inv. č.): 24; 24 jednotlivin.
- Muzeum Českého lesa v Tachově, p. o. (stálá expozice „Národopis“). Z podsbírky etnografické zapůjčeno (inv. č.): 1; 1 jednotlivina.
- Plzeňský Prazdroj, a. s. (stálá expozice Pivovarského muzea v Plzni). Z podsbírky etnografické zapůjčeno (inv. č.): 10; 10 jednotlivin.
- Město Úterý (vybavení reprezentačních prostor

městského úřadu). Z podsbírky etnografické zapůjčeno (inv. č.): 10; 15 jednotlivin.

- Městské muzeum Františkova Lázně (stálá expozice s názvem „Historie lázní od objevení Františkova pramene, architektura, historie“). Z podsbírky etnografické zapůjčeno (inv. č.): 101; 126 jednotlivin.
- Muzeum Šumavy Sušice, p. o. (stálá expozice Muzea Dr. Šimona Adlera). Z podsbírky etnografické zapůjčeno (inv. č.): 29; 36 jednotlivin.
- Česká republika – Generální ředitelství cel (stálá expozice s názvem „Kabinet historie celnictví“). Z podsbírky etnografické zapůjčeno (inv. č.): 3; 3 jednotliviny.
- Stálá expozice v interiérech Zámku Svojsín, obec Svojsín. Autorka scénáře: Markéta Formanová. Z podsbírky etnografické zapůjčeno (inv. č.): 84; 103 jednotlivin.

Zápůjčky sbírkových předmětů do stálých expozic od cizích subjektů

- Stálá expozice „Obchod koloniálním zbožím z konce 19. století“, stálá expozice Národopisného muzea Plzeňska. Z Pivovarského muzea v Plzni zapůjčeno 3 inv. č.; 30 jednotlivin.

Výstavy

I přes nepříznivou epidemiologickou situaci a vládní nařízení omezující návštěvnost muzejních a galerijních institucí, uspořádalo národopisné oddělení v prostorách Národopisného muzea Plzeňska v roce 2020 ihned několik výstav, instalovaných ve výstavním sále, sklepení, průjezdu a v „Konírně“ Chotěšovského domu. Vyjma níže uvedených výstavních projektů proběhla v roce 2020 ve výstavním sále Národopisného muzea Plzeňska také výstava „Skauti v boji za svobodu“ autorů Miroslava Eisenhammera a Davida Koury, pro jejíž přípravu poskytlo národopisné oddělení organizační podporu. Z důvodu ukončení návštěvnického provozu Národopisného muzea Plzeňska v lednu roku 2021 a nutnosti zahájit přípravné práce pro generální rekonstrukci Chotěšovského a Gerlachovského domu, došlo v roce 2020 ke zrušení plánované výstavy „ Já do Betléma běžím, co se tam stalo nevím“, která se měla uskutečnit ve výstavním sále Národopisného muzea Plzeňska v období od 4. 12. 2020 do 21. 3. 2021.

Vlastní autorské výstavy oddělení

- „Mistři tradiční řemeslné výroby Plzeňského kraje (2017 - 2019)“, výstavní sál Národopisného muzea Plzeňska (13. 2. 2020 - 12. 4. 2020). Autor scénáře: Michal Chmelenský.
- „Střípky skleněných negativů - Sejdeme se na rynku“, Národopisné muzeum Plzeňska - sklepení Chotěšovského domu (12. 5. 2020 - 28. 6. 2020). Autor scénáře: Tomáš Bernhardt.
- „Ladislav Rada – Ohlédnutí“, Národopisné muzeum Plzeňska - průjezd Chotěšovského

domu (12. 5. 2020 - 20. 9. 2020). Autorka scénáře: Adéla Šmausová.

- „Mezi soškama si připadám jako v ráji (Věra Sidorjaková – Průřez tvorbou)“, Národopisné muzeum Plzeňska - „Konírna“ Chotěšovského domu (2. 6. 2020 - 13. 9. 2020). Autorka scénáře: Eva Figurová.
- „Vyšívání s láskou. Lidová ornamentika Plzeňska ve fotografii“, Národopisné muzeum Plzeňska - sklepení Chotěšovského domu (9. 6. 2020 - 17. 1. 2021). Autorka scénáře a doprovodného programu: Eva Figurová.
- „Co je psáno, to je dáno“, výstavní sál Národopisného muzea Plzeňska (14. 8. 2020 - 17. 1. 2021). Autoři scénáře: Zdeněk Sluka, Tomáš Bernhardt.

Autorská spolupráce na výstavách v rámci organizace

- „Sametová revoluce v paličkované kraje“, Národopisné muzeum Plzeňska - průjezd Chotěšovského domu / sklepení Chotěšovského domu (13. 9. 2019 - 23. 2. 2020). Autorky scénáře: Lenka Raunerová, Michaela Oliberiusová.
- „Zpěvem k srdci, srdcem k vlasti“, hlavní budova Západočeského muzea v Plzni (22. 2. 2020 - 30. 8. 2020). Autor scénáře: Tomáš Bernhardt.

Spolupráce na přípravě výstav cizích subjektů v rámci organizace

- „Eva Roučka: Skici z radnického masopustu“, průjezd Chotěšovského domu (2. 10. 2020 - 17. 1. 2021). Autorka scénáře: Eva Roučka, kurátor výstavy: Michal Chmelenský.

Výpůjčky sbírkových předmětů pro přípravu výstav v rámci organizace

- „Listopad 1989 v Plzni aneb Na podzim padá listí a komunisti“, hlavní budova Západočeského muzea v Plzni (18. 10. 2019 - 12. 1. 2020). Z podsbírky etnografické zapůjčeno (inv. č.): 4; 4 jednotliviny.
- „Zpěvem k srdci, srdcem k vlasti“, hlavní budova Západočeského muzea v Plzni (22. 2. 2020 - 30. 8. 2020). Z podsbírky etnografické zapůjčeno (inv. č.): 116; 121 jednotlivin, 1 inv. č. knihovny, 24 ks předmětů z pomocné dokumentace etnografické podsbírky.
- „Co je psáno, to je dáno“ výstavní sál Národopisného muzea Plzeňska (14. 8. 2020 - 17. 1. 2021). Z podsbírky etnografické zapůjčeno (inv. č.): 86; 98 jednotlivin, 22 ks předmětů z pomocné dokumentace etnografické podsbírky.
- „Jen pro ten dnešní den ... aneb ze svatebních salónů“. Muzeum Dr. B. Horáka v Rokycanech (18. 6. 2020 do 18. 10. 2020). Z podsbírky etnografické zapůjčeno (inv. č.): 5; 7 jednotlivin.
- „Obžinky“, průjezd Chotěšovského domu (17. 8. 2020 do 30. 10. 2020). Z podsbírky etnografické zapůjčeno (inv. č.): 2; 2 jednotliviny.

Výpůjčky sbírkových předmětů pro přípravu výstav jiných organizací

- „Kuchyňky a pokojíčky aneb jak bydlely panenky“. Středočeské muzeum v Roztokách u Prahy, p. o. (10. 10. 2019 - 2. 2. 2020). Z podsbírky etnografické zapůjčeno (inv. č.): 13; 84 jednotlivin.
- „OD PRÁCE K ZÁBAVĚ. Podoby volného času v umění XIX. století“. Západočeská galerie v Plzni, p. o. (20. 2. 2020 - 14. 10. 2020). Z podsbírky etnografické zapůjčeno (inv. č.): 1; 32 jednotlivin.
- „Příběh vějíře“. Regionální muzeum v Kolíně, p. o. (2. 3. 2020 - 28. 6. 2020). Z podsbírky etnografické zapůjčeno (inv. č.): 53; 53 jednotlivin.
- „Comenius (1592-1670)“, Moravské zemské muzeum, v prostorách Jízdárny Pražského hradu. (4. 12. 2020 - 28. 3. 2021). Z podsbírky etnografické zapůjčeno (inv. č.): 1; 32 jednotliviny.
- „Spodánky a ranošenky“. Vlastivědné muzeum Dr. Hostaše v Klatovech. (18. 2. 2020 - 9. 10. 2020). Z podsbírky etnografické zapůjčeno (inv. č.): 4; 4 jednotliviny.
- „Formosa Deformitas: Barokní charakter českého kubismu“. Alšova jihočeská galerie v Českých Budějovicích. (17. 9. 2020. - 12. 2. 2021). Z podsbírky etnografické zapůjčeno (inv. č.): 2; 2 jednotliviny.
- „NAD SLUNCE KRÁSNĚJŠÍ: Plzeňská Madona a krásný sloh“, Západočeské galerie v Plzni, p. o. (27. 11. 2020 - 28. 3. 2021). Z podsbírky etnografické zapůjčeno (inv. č.): 8; 19 jednotlivin.

Výpůjčky předmětů od cizích subjektů

- „Zpěvem k srdci, srdcem k vlasti“, hlavní budova Západočeského muzea v Plzni (22. 2. - 30. 8. 2020). Z Archivu města Plzně zapůjčena 1 jednotlivina.
- „Mistři tradiční řemeslné výroby Plzeňského kraje“ výstavní sál Národopisného muzea Plzeňska (13. 2. 2020 - 12. 4. 2020). Z Kolovečské keramiky, muzea techniky a řemesel zapůjčeno 21 kusů, Od Miloslava Trefance zapůjčeno 14 kusů, od Jana Šupa zapůjčeno 9 kusů, od Ing Jaromíra Konradyho zapůjčeno 10 kusů, od Dany Soukupové zapůjčeno 14 kusů, od Jiřího Koženého zapůjčeny 3 kusy, od Jiřího Wallnera zapůjčeno 14 kusů, Celkem zapůjčeno 85 jednotlivin.
- „Co je psáno, to je dáno“ výstavní sál Národopisného muzea Plzeňska (14. 8. 2020 - 17. 1. 2021). Ze sbírky Ing Zdeňka Sluky zapůjčeno 88 předmětů. Z Ruční papírny Velké Losiny a.s. zapůjčen 1 předmět. Z Metánovského muzea Obce Častrov zapůjčena 1 jednotlivina. Celkem zapůjčeno 90 jednotlivin.
- „Věra Sidorjaková – Průřez tvorbou“, průjezd Chotěšovského domu (2. 6. - 13. 9. 2020). Zapůjčeno 44 jednotlivin.

Vypůjčky sbírkových předmětů z jiných než výstavních důvodů (v rámci organizace)

Za účelem pořízení obrazové dokumentace sbírkových předmětů pro publikační účely byly v roce 2020 fotoateliérem ZČM pořízeny digitalizáty celkem 7 inv. č., tj. 19 jednotlivin. Současně s výše uvedeným došlo prostřednictvím fotoateliéru ZČM v roce 2020 k pořízení celkem 191 kusů digitalizátů z pomocného fondu etnografické podsbírký „Skleněné negativy“.

Vypůjčky sbírkových předmětů z jiných než výstavních důvodů (mimo organizaci)

- Restaurování a konzervování korunky k čepení nevěsty na základě restaurátorského záměru ze dne 10. 12. 2019 a objednávky č. OB20128. Zdeňka Němcová, Růžová 3, Jablonec nad Nisou, 466 01. Z podsbírký etnografické zapůjčeno (inv. č.): 1; 1 jednotlivina.
- Ošetření sbírkového předmětu proti dřevokaznému hmyzu. Středočeské muzeum v Roztokách u Prahy, p. o., Konzervační ozařovací pracoviště, Zámek 1, 252 63 Roztoky u Prahy, Z podsbírký etnografické zapůjčeno (inv. č.): 1; 1 jednotlivina.

Počet vystavených sbírkových předmětů v rámci organizace

autorské výstavy oddělení:

204 inv. č. (221jednotlivin)

vypůjčky mimo národopisné oddělení:

531 inv. č. (590jednotlivin)

celkem: 735 inv. č. (811jednotlivin)

předměty z pomocných fondů podsbírký: 47

Počet zapůjčených sbírkových předmětů mimo organizaci

výstavy a stálé expozice: 465 inv. č. (709jednotlivin)

vypůjčky z jiných než výstavních důvodů:

2 inv. č. (2 jednotliviny)

předměty z pomocných fondů podsbírký: 0

Počet vypůjčených sbírkových předmětů od jiných subjektů

Výstavy a stálé expozice: 223 inv. č. (250 jednotlivin)

Oddělení botaniky

Vlastní výstavy oddělení

Výstava Kořeny – instalace v Regionálním muzeu v Chrudimi, 30. 1. – 21. 6. 2020: příprava exponátů a dalších materiálů, instalace, účast na vernisáži, deinstalace atd. (celé oddělení). Předání základních podkladů k výstavě Kořeny do Regionálního muzea v Jílovém u Prahy (S. Pecháčková).

Oddělení zoologie

- Autorská výstava „Křehká krása motýlů“ výstavní sál národopisného muzea 6. 9. 2019 – 19. 1. 2020 (I. Hradská, J. Walter – autoři scénáře; M. Říšová – fotodokumentace).
- „Milování v přírodě: průvodce intimním životem zvířat“ – putovní výstava autorů Petera Adamíka a Miloše Krista z Vlastivědného muzea v Olomouci, kurátor instalace v Plzni: Roman Vacík. Od 28. 8. 2020 do 3. 1. 2021.

Vypůjčky na výstavy/do expozic jiných organizací

- Dvouletá (2019–2020) vypůjčka (č. 2019/01 Zoologie) do stálé expozice Muzea Českého lesa v Tachově: 1 sbírkový předmět (1 inventární číslo)
- Vypůjčka (č. 2020/01 Zoologie) do Sládečkova muzea v Kladně na výstavu: 3 sbírkové předměty, 3 inventární čísla.
- Celkem byly v roce 2020 zapůjčeny 4 sbírkové předměty (4 inventární čísla).

Knihovna Západočeského muzea v Plzni

Spoluúčast na výstavách jiných organizací

Knihovna se podílela na výstavě „Od práce k zábavě. Podoby volného času v umění XIX. století“, kterou instalovala Západočeská galerie v Plzni. Byl vybrán a zapůjčen 1 ks ze studijního fondu. Na výstavu „Listy a kniha“, kterou pořádala Unie výtvarných umělců Plzeň, byly vybrány a zapůjčeny 2 ks ze sbírkového fondu Staré tisky. Celkem se knihovna podílela na 2 výstavách.

Muzeum loutek

- 36 500 dní Josefa Spejbla na divadelní scéně (leden 2020, Smetanovy sady)
Výstava ve Smetanových sadech v Plzni byla věnována stému výročí od vzniku jedné z nejslavnějších českých loutek.
- VILÉM HECKEL 100 (leden 2020, Bratislava SK)
Retrospektivní výstava, která připomněla sté výročí od narození mimořádného fotografa Viléma Heckela, putovala z Plzně do Středoevropského domu fotografie.
- Kouzlo loutek (duben – listopad 2020, zámek Svojsín)
Výstava scénografií Divadla Alfa na zámku Svojsín. Výstava byla doplněna doprovodnými programy.
- Ivan Nesveda: NIKDY V KLIDU! (od 1.7.2020, Muzeum loutek v Plzni)
- Expozici NIKDY V KLIDU! tvoří soubor čtrnácti originálních exponátů mapujících i v živé formě zachovávajících loutkářskou tvorbu výtvarníka Ivana Nesvedy a jeho spolupracovníků v letech 1990 – 2020. Každou inscenaci zastupuje

samostatný kinetický objekt s loutkami, který přibližuje ve zkratce téma inscenace, umožňuje vystavovat loutky a navíc dovolí návštěvníkům některé loutky rozpoehovat.

- Výročí 100 let Spejbla – instalace ve vitríně ve foyer ZČM (září – prosinec 2020, ZČM)
- Jen pro ten dnešní den aneb Ze svatebních salónů (MBH v Rokycanech – 18/6 – 18/10 2020)

Výstava nabídla návštěvníkům nevšední náhled do jednoho z nejdůležitějších okamžiků v životě ženy a muže. Přiblížila svatební tematiku a představila dámskou i pánskou svatební módu z 20. století, s drobnými exkurzy jak do 19., tak do 21. století. K vidění byly nejen svatební oděvy, ale také svatební fotografie, svatební oznámení, blahopřání, svatební dary či různé svatební doplňky. Presentovány byly jak sbírky muzea, tak soukromých sběratelů.

Muzeum Dr. Bohuslava Horáka v Rokycanech

Výstavy

Pavel Niebauer – Tendence rojení 1.1. – 8.3.2020	převzatá
Jen pro ten dnešní den 18.6. – 18.10.2020	autorská
Mezi Prahou a Káhirou. 100 let české e. 12.6. – 30.8.2020	převzatá
Můj kamarád méda 3.7. – 4.10.2020	autorská
Bienále grafiky 25.9.- 1.11.2020	autorská
Křídla Rokycan 23.10. –31.12.2020	převzatá
Orchideje české přírody	zrušeno
Pohádkové vánoce Mileny Jelínkové	zrušeno
Betlémy	zrušeno

Vedení muzea

Přípravy výstav a expozic

- výstava „Tendence rojení“, oba sály v ul. J. Knihy, kurátorka H. Wenigová (1.1.2020 – 8.3.2020). Zapůjčeno ze soukromé sbírky výtvarníka.
- výstava „Mezi Prahou a Káhirou. 100 let české egyptologie“, oba sály v ul. J.Knihy, kurátorka H. Wenigová (12.6. - 30.8.2020). Zapůjčeno od Univerzity Karlovy).
- výstava „Bienále grafiky“, oba sály v ul. J. Knihy, kurátorka H. Wenigová (25.9. – 1.11.2020). Zapůjčeno ze soukromých sbírek výtvarníků.
- výstava „Můj kamarád méda“, malý sál HB muzea, E. Slatkovská (3. 7. 2020 – 4. 10. 2020). Zapůjčeno od Soka Příbram a ze soukromé sbírky sběratelky.
- expozice HB – ve spolupráci s Centrem paleobiodiverzity a odděleními MBH příprava

revitalizace expozic HB (J. Pšenička, P. Kraft, H. Wenigová, M. Šandová, M. Süssová, J. Lehner, M. Kotýnek)

Zápůjčky sbírkových předmětů pro přípravu expozic do jiných organizací

- město Ostrov, expozice „Ostrovsko a hornictví“, stálá expozice Šlikovského zámku. SoV č. 5/2015-Ho s D č. 1/2019 do 30.4.2020; Zapůjčeno 6 inv. č.; 6 kusů
- město Rokycany, zapůjčen soubor obrazů rokycanských starostů za účelem expozice v prostorách radnice. SoV č. 4/2015-Ho s D č. 1/2019 do 31.12.2021. Zapůjčeno 8 inv.č.; 8 kusů
- město Ostrov, expozice „Ostrovsko a hornictví“, stálá expozice Šlikovského zámku. SoV č. 3/2019/MBH/Leh s D č. 1/2019 do 15.5.2020; Zapůjčeno 1 inv. č.; 1 kus
- město Ostrov, expozice „Ostrovsko a hornictví“, stálá expozice Šlikovského zámku. SoV č. 3/2020/MBH/Leh od 16.5.2020 do 31.5.2022; Zapůjčeno 1 inv. č.; 1 kus

Celkem 16 inv.č., 16 ks.

Výstavy

Vlastní autorské výstavy v organizaci

- výstava „Jen pro ten dnešní den aneb Ze svatebních salónů“. Autorky scénáře a kurátorky výstavy: V. Plachá, H. Husová (18. 6. 2020 – 18. 10. 2020)
- výstava: „Můj kamarád méda“. Autor scénáře: P. Brož (3. 7. 2020 – 4. 10. 2020).

Spoluúčast oddělení na jiných výstavách jiných organizátorů

Výstava „Křídla Rokycan“. Aeroklub Rokycany, kurátor J. Lehner (22. 10. 2020 – 14. 3. 2021)

Zápůjčky sbírkových předmětů pro přípravu výstav do jiných organizací

- výstava „Keltové“ (25.5.2018 – 24.2.2019, prodlouženo do 2020), zapůjčeno Národnímu muzeu v Praze. SoV č. 13/2018/MBH-Leh; 3 inv.č.; 3 kusy.
- výstava „Železná opona 1948 - 1989“ (11.11.2019 – 3.5.2020), zapůjčeno do Technického muzea v Brně. SoV č. 9/2019/MBH-Leh s D č. 1/2020 do 30.10.2020, 3 inv.č.; 3 kusy.

Celkem 6 inv.č., 6 ks.

Za oddělení historie celkem vystavených/zapůjčených sbírkových předmětů v rámci organizace celkem 308 ks

z toho:

na výstavy a expozice:	180 inv.č. / 180 kusů
vědecké zpracování	3 inv.č. / 3 kusy
na restaurování/konzervaci	45 inv.č. / 45 kusů
z jiných důvodů	80 inv. č. / 80 kusů

Za oddělení historie počet poskytnuté digitalizované dokumentace sbírkových předmětů pro publikační účely jiným subjektům na základě smlouvy o poskytnutí reprodukčního práva: 49 kusů.

Oddělení přírodních věd (Rokycany)

Příprava výstav a expozic:

- výstava „Orchideje české přírody“, scénář kurátorka M. Šandová, výstava z důvodu COVID-19 přesunuta do r. 2021
- výstava „Příroda v pohybu“, scénář kurátor J. Šoun, výstava z důvodu COVID-19 přesunuta do r. 2021
- výstava „Pohádkové vánoce Mileny Jelínkové“, S. Volková, výstava z důvodu COVID-19 přesunuta do r. 2021
- připraveno doplnění přírodovědné expozice „Příroda pro budoucnost“ o další exponáty v r. 2021 (M. Šandová, J. Šoun, M. Süssová)

Zápůjčky sbírkových předmětů pro přípravu výstav v rámci organizace

- Co potkáte na krmítku – ukázka známých i méně známých ptačích druhů, které lze v zimě pozorovat na krmítku (M. Süssová) 12.12.2020 - 31.3. 2021 (10 inv.č./10ks)
- Exponát měsíce – srnec obecný – albín, vystavení dermoplastického preparátu (M. Süssová) – 12.12.2020 – 31.3. 2021 (1 inv.č./1ks)
- Společně REVERS č. 13/2020/MBH

Celkem 11 inv.č., 11 ks.

Oddělení informací a knihovna (Rokycany)

Za oddělení knihovny počet poskytnuté digitalizované dokumentace sbírkových předmětů pro publikační účely jiným subjektům na základě smlouvy o poskytnutí reprodukčního práva: 31 kusů

Za oddělení knihovny počty zapůjčených sbírkových předmětů mimo organizaci

Celkem 1 ks

restaurování 1 ks

CELKEM za MBH v roce 2020 přehled:

Za celé MBH počet vypůjčených sbírkových předmětů od cizích subjektů do muzea za rok 2020:

na výstavy a stálé expozice: 15 inv.č. / 16 kusů

Za celé MBH počet vystavených/zapůjčených sbírkových předmětů v rámci organizace

Celkem 319 ks

z toho:

na výstavy a expozice 191 inv.č. / 191 kusů

vědecké zpracování 3 inv.č. / 3 kusy
na restaurování/konzervaci 45 inv.č. / 45 kusů
z jiných důvodů 80 inv.č. / 80 kusů

Za celé MBH počet zapůjčených sbírkových předmětů **mimo organizaci** celkem 23 ks
z toho:

výstavy, expozice tuzemské 22 inv.č. / 22 ks
restaurování 1 inv.č. / 1 ks

Za celé MBH počet poskytnuté digitalizované dokumentace sbírkových předmětů pro publikační účely jiným subjektům na základě smlouvy o poskytnutí reprodukčního práva: 80

Vědeckovýzkumná činnost

Ředitelství

Mgr. Jiří Orna

náměstek pro odbornou činnost

IGP 2020/08 - Předklášterní osídlení v Plasích (řešitel)

Oddělení prehistorie

Probíhající interní grantové projekty

V rámci interního grantového projektu „Laténský hrob z Radčic – pokus o rekonstrukci života a smrti jedince“ byly zadány izotopová analýza uhlíku a dusíku, sezonalita úmrtí a analýza aDNA. Další výsledky byly získány z radiokarbonového datování, z environmentální analýzy, antropologické analýzy, byla provedena CT modelace kostí (navrhovatel R. Rejchová, spoluřešitelé A. Zelenka, L. Ornová).

Bohužel se nepodařilo i vzhledem k protiepidemiologickým opatřením dokončit interní grantový projekt „Neolitický a pozdně bronzový sídelní areál v Plzni-Černicích“ (IGP 2017/02). Chybí napsat vyhodnocení nálezových souborů z neolitu a pozdní doby bronzové a závěrečné shrnutí výsledků (řešitel A. Junková, spoluřešitel M. Metlička).

Ostatní projekty

Výsledkem v roce 2019 uzavřeného projektu „Pravěký vliv člověka na vývoj vegetace ve vrcholové části Šumavy“, na kterém jsme se podíleli jako partner regionální spolupráce, vyšly v zahraničí dvě odborné stati, jedna v Praehistorische Zeitschrift a druhá v Quarternary International (viz kapitola 9; M. Metlička).

Ocenění

Cenu Zlatý mamut, 1. místo, obdržel v kategorii Akademická cena mezinárodní projekt „Archeocentrum Čechy-Bavorsko“, na kterém se za Západočeské muzeum v Plzni podílelo oddělení prehistorie; viz <https://cenazlatymamut.cz/rocniky/rocnik-2019/vitezne-projekty-2-rocniku> (M. Metlička).

Oddělení záchranných výzkumů

Granty a programové projekty

Grant AVČR: Akademická prémie M. Ernée – výzkum starší doby bronzové v Čechách – v rámci tohoto grantu je zpracováván týmem badatelů výzkum v Hostech (o. Č. Budějovice), prováděný v průběhu 80. let 20. století (zpracování starších výzkumů – P. Břicháček).

UU 2016/07 - Paleoekologická rekonstrukce mladoholocénních lesních ekosystémů v Plzeňské karbonské pánvi a vliv lidských disturbancí na její vývoj. Řešitel: M. Čechura, spoluřešitel M. Bureš, H. Svobodová. Dokončení projektu a příprava odborného výstupu.

Další výzkumná činnost

- dlouhodobý výzkum Dějiny archeologie v západních Čechách (M. Čechura)
- zpracování souboru olověných plomb z archeologického výzkumu Brněnská ulice Mikulov, okres Břeclav (M. Čechura)
- zpracování souboru olověných plomb ze Stoda, okres Plzeň-jih (M. Čechura)
- zpracování nálezů olověných víček z lékovek, původem z Benátek (různé lokality: M. Čechura)
- zpracování souboru raně středověkých železných seker ze západních Čech (M. Čechura).

Oddělení starších dějin

IGP 2020/08 - Předklášterní osídlení v Plasích (V. Dudková, J. Šneberger - spoluřešitelé)

Oddělení novějších dějin

Vědecké projekty

Odborná spolupráce na vybudování trvalé expozice k dějinám Němců v českých zemích v Ústí nad Labem (garant Collegium Bohemicum ve spolupráci s MZV ČR a Muzeem města Ústí nad Labem a dalšími vědeckými subjekty ČR a Německa) – zpracování přidělených témat Modernizace z moci úřední / reformy Josefa II./ a Formy moderního života / německé spolky/ (Krčmář).

Odborná spolupráce na mezinárodním projektu ECRR (European Cultural Route of Reformation / Evropská kulturní cesta reformace). Projekt je podpořen z nadnárodního programu Interreg Central Europe. Regionální rozvojová agentura Plzeňského kraje o.p.s. ve spolupráci s Plzeňským krajem, členství v mezinárodní historicko-teologické sekci (Krčmář).

Ostatní

Zpracovávání tématu Poutních míst a míst zvláštní zbožnosti na území plzeňské diecéze, výstupem byla výstava Poutní místa a místa zvláštní zbožnosti na Sokolovsku v prostorách Muzea Sokolov a stejnojmenná publikace (Krčmář).

Zpracovávání tématu Poutních míst a míst zvláštní zbožnosti na území plzeňské diecéze, výstupem je publikace Poutní místa a místa zvláštní zbožnosti jižního Plzeňska na území plzeňské diecéze (Krčmář).

Zpracovávání tématu kaplí v Černicích, výstupem bude příspěvek ve Sborníku Západočeského muzea v Plzni – Historie XXI (Krčmář).

Zpracování pověstí a historických zajímavostí františkánského kláštera s odborným komentářem, výstupem bude výstava a publikace (Krčmář).

Zpracovávání tématu křížových cest v plzeňské diecézi, výstupem bude přednáška a encyklopedická hesla, projekt bude dál pokračovat jako Ostatní projekt VaVal (Krčmář).

Oddělení uměleckoprůmyslové

Interní grantové projekty

IGP 2019/03 „Vějíře ze sbírek Západočeského muzea v Plzni“ (2019–2020), (řešitelka Mgr. Ludmila Kotorová). Závěrečná etapa projektu – příprava textové a obrazové části publikace, jazyková korektura textové části, spolupráce s grafikem a tiskárnou. Výstupem projektu je publikace s názvem *Příběh vějíře. Sbirka Západočeského muzea v Plzni*.

IGP 2020/03 „Keramika ze sbírek Západočeského muzea v Plzni (kniha)“ (2020–2022), (řešitelka Mgr. Lenka Merglová Pánková). Studium archiválií (archiv ZČM v Plzni a Archiv města Plzně), shromažďování podkladů ke kolekcím, továrnám, dílnám a autorům. Vybrané sbírkové předměty připraveny pro restaurátorské nebo konzervátorské práce a fotografování. Nákup odborné literatury.

IGP 2020/06 „Sbírkové předměty pocházející ze zemí Balkánského poloostrova ve sbírce Západočeského muzea v Plzni“ (2020–2022), (řešitel Mgr. Jindřich Mleziva). Zahájení projektu – výběr sbírkových předmětů, odborné zpracování, badatelské návštěvy, nákup a studium odborné literatury, materiálová analýza, čištění a konzervace sbírkových předmětů, fotografování.

Ostatní

DKRVO 2020-25/2. 1. DU – příprava tištěného průvodce uměleckoprůmyslovou expozicí „Umělecké řemeslo / Užité umění“ v české a anglické mutaci. Příprava textů, odborné posudky, překlad textů do anglického jazyka. (Vydání průvodce je plánováno v roce 2021.)

Spolupráce na projektu Národního muzea – Náprstkova muzea asijských, afrických a amerických kultur „Mimoevropské kultury“ (Dílčí cíl: Textil, oděv, ozdoby a šperky) Odborné zpracování šperků ze zemí Blízkého východu a Balkánského poloostrova. (J. Mleziva).

CerDee (Creative entrepreneurship in ceramic regions – developing, educating, encouraging). Nositel projektu: Porzellanikon – Staatliches Museum für Porzellan Hohenberg a. d. Eger/Selb, český partner: Západočeská univerzita v Plzni.

Výběr kolekce nejvýznamnějších předmětů ze sbírek porcelánu a keramiky v českých muzeích (GU Brno, ZČM v Plzni, Muzeum Karlovy Vary, UPM Praha). (L. Merglová Pánková)

Porzellanikon – Staatliches Museum für Porzellan Hohenberg a. d. Eger/Selb jednání o možnostech spolupráce na projektu o historii výroby českého porcelánu. (L. Merglová Pánková)

Oddělení národopisné

Od roku 2019 se vědeckovýzkumná činnost pracovníků národopisného odd. nově řídí

Dlouhodobou koncepcí rozvoje vědeckovýzkumné organizace (2020–2025). Garantem oblasti se stal Michal Chmelenský. Dalšími členy, zajišťujícími tuto oblast jsou: Tomáš Bernhardt, Eva Figurová, Marie Mušková. Uvedená koncepce v zásadě implementovala již probíhající výzkumy, popř. zohlednila odborné zaměření jednotlivých pracovníků národopisného oddělení a zahrnuje následující oblasti:

1) Michal Chmelenský (*Dokumentace památek židovského osídlení a venkovských náboženských spolků v obvodech bývalých politických okresů Horažďovice a Klatovy*).

Kontrolovatelný výstup v roce 2020: ne.

Hlavní činností se v roce 2020 ve vztahu k dokumentaci památek židovského osídlení v politických okresech Klatovy a Horažďovice stalo navázání na dosavadní práci při sestavování rešerše judaik v regionálním periodiku *Šumavan*. Tímto způsobem byly zpracovány a revidovány ročníky 1868–1873, 1874–1880, 1882–1884, 1887–1890. V důsledku nepříznivé pandemické situace se v roce 2020 neuskutečnila tradiční spolupráce s městem Sušice na pokládání „Stolpersteine“, ani na pořádání vzpomínkového pietního aktu *Jom ha-šoa*, zaštitovaného každoročně Institutem Tereziánské iniciativy.

2) Michal Chmelenský, Eva Figurová (*Dokumentace nemateriálních statků tradiční lidové kultury: výroční obyčeje, lidové festivity*).

Kontrolovatelný výstup v roce 2020: ne.

V roce 2020 byl v oblasti dokumentace nemateriálního kulturního dědictví proveden základní metodický výzkum masopustních obchůzek v obcích Dolní Lukavice, Černice, Chotíkov, Ledce u Plzně, Pláně, Kožlany a v Manětíně. Pořízena byla základní fotodokumentace a sestaveny zprávy z terénních výzkumů, jejichž struktura kopíruje v některých bodech nominační návrhy na zápis na Seznam nemateriálních statků TLK Plzeňského kraje. V důsledku nepříznivé epidemické situace a vládních nařízení, na základě kterých byla utlumena prakticky veškerá spolková činnost a lidové slavnosti, nedošlo od února 2020 k další dokumentaci. Přerušena byla rovněž dokumentace rovátních zpěvů v obvodu plzeňské diecéze a spolupráce s římskokatolickou farností v Dýšině a komunitou dýšinských rumunských Čechů.

V závěru roku 2020 se národopisné odd. stalo prostředníkem v jednání pracovníků Muzea dr. Karla Hostaše v Klatovech s odborníky na oblast lidových dechových hudeb z užšího Plzeňska stran vypracování nominačních návrhů na zápis vybraných hudebních těles jakožto nositelů statku dechové hudby na Seznam nemateriálních statků tradiční lidové kultury Plzeňského kraje.

3) Michal Chmelenský, Eva Figurová (*Dokumentace nemateriálních statků tradiční lidové kultury: řemeslné techniky a výrobní postupy*).

Kontrolovatelný výstup v roce 2020: ne.

Tak jako v roce 2020 byla dokumentace řemeslných technik a výrobních postupů úzce spojena s činností komise pro udělování titulu „Mistr tradiční rukodělné výroby Plzeňského kraje“. V roce 2020 pokračovalo národopisné odd. ve zpracování nominací řezbářských mistrů z oblasti Šumavy či Pošumaví. V rámci této činnosti byl vypracován nominační návrh na udělení výše uvedeného titulu panu Karlu Tittlovi z Velhartic.

V rámci projektu experimentální etnologie bylo pokračováno v rekonstrukcích několika výrobních postupů domácího zpracování lnu, kopřivy či troudnatce kopitovitého (částečně ve spolupráci s pracovníky oddělení záchranných archeologických výzkumů). Výsledky této práce byly částečně prezentovány v rámci doprovodného programu ke stálé expozici Národopisného muzea Plzeňska „Rok na vsi – Domácká lidová výroba“. V důsledku nepříznivé pandemické situace a vládním nařízením byly však možnosti prezentace oproti roku 2019 výrazně omezeny. K prezentaci vybraných výrobních postupů domácí lidové výroby došlo také v rámci doprovodných akcí „Plzeňské dvorky 2020“ (19. 9. 2020) a „Adventních dílen v Národopisném muzeu Plzeňska“ (8. - 9. 12. 2020). Z výše uvedeného důvodu vznikl v roce 2020 z činnosti pracovníků národopisného odd. také audiovizuální snímek věnovaný výrobnímu postupu zdobení kraslic jezerní sítinou, uveřejněný na webových propagačních a prezentačních platformách Západočeského muzea v Plzni.

4) Tomáš Bernhardt (*Spolupráce na přípravě kritické edice deníků Bedřicha Smetany z dob jeho studia v Plzni v letech 1840-1843*).

Kontrolovatelný výstup v roce 2020: tvorba úvodní studie „Plzeň ve 40. letech 20. století“ v roce 2020 byla podle plánu odevzdána a přijata úvodní studie o Plzni v době Smetanových studií, ta byla následně přeložena do angličtiny a němčiny, koncem roku byly zpracovány korektury překladů. Pro 40. ročník Plzeňských sympozií k problematice 19. století byl zpracován diskusní příspěvek s názvem „Všechny plzeňské Smetanovy klavíry“. Pro konferenční sborník odevzdána studie se stejným názvem. Publikování je plánováno na rok 2021. Zpracování rejstříků a stručných bibliografických hesel nebylo v roce 2020 dokončeno. To zejména z důvodu nutnosti relokovat zdrojové dokumenty a archivní materiál z důvodu generální rekonstrukce objektů Národopisného muzea Plzeňska ve třetím čtvrtletí roku 2020.

5) Tomáš Bernhardt (*Klub fotografů amatérů pro Plzeň a okolí*).

Obdobně jako v roce 2019, také v roce 2020 spočívala činnost při řešení tohoto dílčího cíle v odborném určování jednotlivin pomocného fondu skleněných negativů a také v zjišťování autorství. Výsledky byly v roce 2020 průběžně prezentovány

prostřednictvím on-line webové databáze přístupné z odkazu: negativy.zcm.cz. Výsledků bylo současně s tím využito rovněž při přípravě bibliografického hesla věnovaného Josefu Boettingerovi v katalogu k výstavě „Nad slunce krásnější“. Plzeňská madona a krásný sloh' Západočeské galerie v Plzni.

6) Marie Mušková, Eva Figurová (*Odívání a rekonstrukce účesů v městském a lidovém prostředí*).

V roce 2020 docházelo průběžně k výběru a konzervování / restaurování nejhroženějších a také nejčinnějších předmětů sbírkového fondu „Textil lidový“. O sestaveném plánu restaurování a jeho průběhu pojednává příslušná kapitola na jiném místě této výroční zprávy. Jak v případě sbírkového fondu „Textil lidový“, tak fondu „Textil a oděvy městské“ byly dílčí výsledky odborné práce uplatněny v přípravách podkladů pro tvorbu některých dílů rozhlasového cyklu Špalíček lidových písní ČRo Plzeň a v rámci scénáře k výstavě „Zpěvem k srdci, srdcem k vlasti“. V důsledku nepříznivé pandemické situace nedošlo v roce 2020 k plánovaným setkáním pracovní skupiny „Názvosloví etnografických sbírek (Lidový oděv)“ EK AMG a současně s tím byla také částečně přerušena práce na tomto projektu.

Centrum paleobiodiverzity

Vědecká činnost Centra je z pohledu výsledků výjimečná i ve srovnání s jinými vědeckými institucemi. Odborní pracovníci Centra v roce 2020 dosáhli velké úspěchu a publikovali 12 vědeckých článků v prestižních vědeckých časopisech s IF. Většina z nich dokonce náleží do Q1a Q2 kategorie dle národní metodiky hodnocení vědy. Centru byl také schválen v roce 2020 projekt veřejné soutěže GAČR. Jedná se již o 12 národní grant přidělený agenturou GAČR nebo IAA od roku 2000. Grantové projekty významně pomáhají s interním rozpočtem Centra Paleobiodiverzity respektive Západočeského muzea v Plzni. Obzvláště v nynější době, kdy je rozpočet muzea zasažen v důsledku krize spojenou s epidemiologickou situací, je mimo-institucionální financování velmi důležité.

Granty a výzkumné projekty

Mezinárodní granty

Gr. No. 2016VEA004 (Chinese Academy of Sciences Visiting Professorship for Senior International Scientists) - Undergrowth of Early Permian forest from Wuda (Inner Mongolia, China). RNDr. Josef Pšenička, Ph.D.

Projekt je společným vědeckým výzkumem Centra Paleobiodiverzity (potažmo Západočeským muzeem v Plzni) a Nanjing Institute of Geology and Paleontology, Projekt je zaměřený na taxonomické studium fosilních rostlin pohřbených v sopečném popelu. Vzorky pocházejí z oblasti Wuda, Vnitřní Mongolsko, Čína. Výzkum zahrnuje studium jak anatomie, tak morfologie fosilních rostlin.

Národní grantové projekty

GAČR – GA019-067285 - Jak přesně můžeme rekonstruovat karbonský tropický les? Příklady z České republiky a Číny. Ačkoli byla výzkumná činnost na projektu v roce 2020 částečně zpomalena omezenou mobilitou mezi spolupracujícími institucemi v České republice a Číně kvůli omezením souvisejícím s epidemií, plánovaný výzkum byl z velké části realizován. Páteří výzkumu ve druhém roce byl Cíl 1 „Kombinované anatomické a morfologické studie rostlin“ zahrnující také výzkum spor *in situ* plánovaný v cíli 3. Výzkum se soustředil hlavně na materiál z lokality Wuda. Přestože návštěva této lokality nebyla možná, úzká spolupráce s prof. Jun Wang z Nanjingského geologického a paleontologického ústavu AV dovolila kvalitní výzkum několika významných rostlinných taxonů shromážděných v roce 2019 nebo dříve a uložených buď v Nanjingu, nebo v Západočeském muzeu v Plzni. Mezi studované taxony patří *Zhutheca densata*, *Yangopteris ascendens*, *Palaeostachya guanglongii*, *Wudaeophyton wangii*, *Hansopteris uncinatus*, *Scolecopteris minuta* a *Tingia unita*. Pokroku bylo také dosaženo ve studiu nejranějšího stratigrafického výskytu botryopteridních kapradin v Kathasijských florách, které ukazují migraci blízce příbuzných pennsylvanských druhů Euramerické fytoprovincie do permských mokřadů v Kathasijské oblasti. Velmi zajímavá je studie malé heterofylní popínavé rostliny šplhající po stromech *Psaronius* a *Cordaites* v nejranějších permských lesích severní Číny. Další výzkum se zaměřil na revizi rodu *Cingularia* v českých pánvích. Publikován byl článek o *Myriotheca anglica* z Pennine Basin ve Velké Británii. Studovány byly také dva nově objevené druhy leptosporangiálních kapradin přiřazené k novému rodu *Discosoropteris*, které doplňují seznam dosud známých taxonů z tufové polohy situovanou mezi spodní a svrchní radnickou slojí. Pokročil i výzkum velkého vzorku větve *Cordaites* z Kamenného Újezda, nesoucí listy a pylové reprodukční orgány. Interakce rostlin a živočichů byla popsána hlavně na materiálu od Wudy, který je shrnut v článku, který je v současné době recenzován. Představuje první pohled na interakci rostlin a hmyzu v pozdním paleozoiku v Číně a demonstruje existenci 8 druhů krmení hmyzem patřících do 5 funkčních skupin krmení. Asi 11 rostlinných druhů štěpených hmyzem patří do sfenofytů, pteridofytů, noeggerathialeans a cycadophytes. V českých lokalitách byl dokončen rukopis nového druhu pavouka *Protholycosa* krafti zachovaného v tufu brouskového horizontu.

Interní grantové projekty

IGP 2018/01 - Návazná paleontologicko-stratigrafická dokumentace lokalit jihozápadní části barrandienského paleozoika; řešitel doc. RNDr. Petr Kraft, CSc.; Poslední rok projektu byl do jisté míry ovlivněn pandemickou situací, která střídavě omezovala běžný postup prací. V jarních měsících byly omezeny výjezdy na vzdálenější lokality. Rovněž

nebylo možno pracovat ve sbírkách. Letní měsíce byly po mnoha suchých letech nadprůměrně bohaté na srážky, což rovněž značně omezilo terénní sběry fosilií na některých nalezištích. Terénní výzkum byl dané situaci operativně přizpůsoben a přes uvedené překážky se podařilo provést několik terénních kampaní i jednotlivých výjezdů na lokality. Počet dnů věnovaných terénním výzkumům tak nemusel být redukován a dosáhl standardní úrovně. Výsledkem je překvapivě rozsáhlý fosilní materiál vědecké i dokumentační povahy, který významně rozšiřuje sbírkové fondy ZČM. Bylo objeveno i několik unikátů.

Aktivity byly opět v souladu s plánem projektu rozprostřeny mezi tři základní kategorie lokalit. Hlavním těžištěm záchranného výzkumu byl po celý rok horninový materiál z ražby tunelu metra D v Praze na Pankráci. Výzkum chráněných území, který napomáhá údržbě chráněných profilů a skalních výchozů a slouží jako zdroj pro odborné i inventarizační studie, byl v roce 2020 soustředěn na několik odkryvů v přírodních památkách Sutice, Rumpál a Rokycanská stráž. Z třetí kategorie ostatních lokalit byly provedeny výkopy na Bukově (štola Josef), na Klabavské přehradě, v meandru Jedového potoka poblíž Zaječova, v lomu Kosov u Berouna a na nově objeveném nalezišti mezi Strašicemi a Těněmi. Tradiční srovnávací sběry byly provedeny v železnobrodském krystaliniku a hlinské zóně. Na všech lokalitách, kde to bylo možné, byl výzkum zaměřen nejen na zjištění faunistické diverzity, ale i na komplexní geologicko-stratigrafickou dokumentaci. Na všech nalezištích jsou tradičně odebírány i vzorky pro případný mikropaleontologický a litologický výzkum.

Část nasbíraného materiálu prošla hrubou preparací, tj. byla zformátována a uložena do krabiček. Vzhledem ke značnému počtu vzorků především ze záchranných sběrů bylo však možno připravit k uložení pouze jejich malou část. Společně s nezpracovanými sběry z minulých let tím narostlo celkové množství materiálu, které čeká na hrubou preparaci. Přibližně tři čtvrtiny veškerého nezpracovaného materiálu tvoří vzorky ze dvou výjimečných terénních kampaní v bohdaleckém souvrství ve výkopech v Praze-Dolních Počernicích a Praze-Pankráci. Vzhledem k bezpečnému uložení vzorků bylo možno upřednostnit jiné aktivity, které vedly k získání či záchraně vědecky hodnotného materiálu. Zpracování materiálu bude probíhat mimo jiné v závislosti na úspěšnosti plánovaných projektů, které by měly materiál bohdaleckého souvrství vědecky zhodnotit.

V roce 2020 probíhala kontinuální konzultační činnost a odborné zpracování nalezeného materiálu, na němž se podílejí i studenti v rámci svých diplomových prací.

Stejně jako v minulých letech byly terénní výzkumy, jako klíčová složka projektu, personálně posíleny o další pracovníky ZČM, brigádníky a dobrovolníky. Podíleli se na nich pracovníci Centra Paleobiodiversity

Jana Mlnáříková a Marie Spáčilová, spolupracovník a dobrovolník ZČM František Tichávek, brigádníci a opakovaně také soukromý sběratel Ondřej Zicha. Uvedení spolupracovníci veškerý nalezený materiál poskytli do sbírek ZČM. Posledně jmenovaný navíc shromažďuje pro ZČM i cenný vědecký materiál mimo společné terénní akce. Především záchranné výzkumy v Praze-Pankráci probíhaly ve spolupráci s pracovnící NM Janou Bruthansovou, která tématické systematické sběry (graptolity a sphenothally) na základě reciproční dohody rovněž poskytla do sbírek ZČM.

UU 2016/06 Vyhodnocení diverzity rostlinných společenstev karbonského stáří na lokalitách u Nýřan. V roce 2020 probíhal systematický průzkum odvalu dolu Marie na lokalitě Pankrác u Nýřan. Z odvalu bylo získáno cca 5000 vzorků fosilních rostlin zachovaných v tufu spodní radnické sloje. Dále probíhal podrobný průzkum historických důlních map v oblasti Pankrác-Blatnice, s následnou transformací a projekcí kartografických údajů do terénu. Celkově se uskutečnilo 11 bagrovaných průzkumných sond v oblasti Pankrác-Blatnice s podrobnou geologicko-paleontologickou dokumentací profilů. Vazba na DKRVO P92.

UU 2016/07 – V letošním roce došlo k tvorbě a vyhodnocení pylového diagramu lokality Kamenný rybník od období mezolitu po současnost. Zejména období mezolitu dokumentují antropogenní indikátory pylových spekter velmi podrobně a jsou v přímé korelaci s četností archeologických nálezů v okolí lokality. Této skutečnosti jsme věnovali zvýšenou pozornost, protože jde o výjimečný zdroj informací pro interpretaci vývoje lidské společnosti a rostlinného pokryvu v daném území. Výsledky paleoekologické rekonstrukce tak nejen doplňují mozaiku dosud roztržitých informací o vývoji krajiny v období mezolitu, ale nabízejí zcela nové přístupy i okruhy možných otázek. Na lokalitách Hůrky není období mezolitu vyvinuté, protože ještě nedocházelo k sedimentaci rašeliníšť. To se zjistilo letošním doplněním datace na této lokalitě radiometrickým měřením spektra pylových zrn analýzou na univerzitě v Georgia (provedl Dr. Alexander Cherkinsky, Center for Applied Isotope Studies).

Zjistili jsme, že pylové diagramy dalších dvou lokalit Hůrky a Merklín vykazují podobné trendy v následujícím období neolitu. V pylových spektrech se projevilo, že neolitická revoluce znamenala pravděpodobně nejzásadnější změnu způsobu využití krajiny v celých lidských dějinách v okolí všech třech lokalit.

Korelováním křivek antropogenních indikátorů pylových spekter jsme zjistili, že podobné trendy se projevují na všech třech lokalitách až do současnosti a odpovídají intenzitě osídlení a kulturnímu vývoji lidských společenstev. Tato skutečnost je dalším unikátním zdrojem informací pro připravovaný článek a výstavu.

Kromě analýzy archeobotanických údajů jsme se letos věnovali tvorbě fytoecologických snímků na zmíněných lokalitách. Hlavním motivem srovnání všech 3 lokalit je totiž jejich lokace na zvětralých arkózovitých pískovcích. Tomu odpovídá i skladba rostlinného krytu v minulosti a současnosti. Zjistili jsme, že v okolí lokalit jsou vyvinuté degradované borové doubravy. S přihlédnutím do pylových diagramů můžeme interpretovat jejich historický vývoj, což je další významnou součástí textu připravovaného článku a scénáře výstavy v Západočeském muzeu v roce 2021.

DKRVO

P91 - Výzkum Malesických vrstev v oblasti mezi obcemi Malesice-Chotíkov-Dolní Vlkyš – Výzkum bioty, sedimentárního záznamu a stratigrafie – V roce 2020 pokračoval paleontologický výzkum malesických vrstev na lokalitě CH-M-1 mezi obcemi Chotíkov a Malesice. Během roku na lokalitě probíhal systematický sběr fosilních rostlin a živočichů v rámci DKRVO. Výzkum Malesických vrstev se také rozšířil o novou lokalitu Karlovarská-Globus-1, kde probíhali zemní práce na obvodu Plzně. (RNDr. Josef Pšenička, Ph.D., ing. Jana Mlnáříková, Marie Spáčilová, Lucie Pšeničková a František Tichávek).

P92 - Výzkum autochtonní fosilní flóry a fauny z vulkanických obzorů Plzeňské a Radnické uhelné pánve z různých stratigrafických úrovní a jejich komparace s autochtonní flórou a faunou z jiných pánví ve světě (období karbon perm) – V roce 2020 probíhala rekognoskace uhelných oblastí v Plzeňské a Radnické pánvi s revizí lokalit. Výzkum se zaměřoval především na lokalitu Vranovice (radnická pánev), kde byly organizovány výzkumy vulkanického obzoru. Dále probíhala rekognoskace oblastí Pankrác-Blatnice (Plzeňská pánev). Současně v této oblasti probíhalo terénní mapování a selekce lokalit pro průzkumné paleontologické bagrované sondy. V rámci výzkumu byla pořízena leštička na tenké preparáty Eco Met 30 s příslušenstvím. Leštička byla plánována jako investice DKRVO na rok 2020.

P93 - Revize a zhodnocení vybraných lokalit klabavského až libeňského souvrství pražské pánve – V roce 2020 probíhali systematické terénní výzkumy v oblasti Barrandienu, jejichž cílem je odborný sběr fosilií a dat. V roce 2020 byly soustředěny na lokality v okolí Rokycan, Starého Plzeňce, Zbirohu a Komárova, ale také na Berounsku a v Praze. Srovnávací sběry byly realizovány v okolí Hlinska.

P94 - Provést systematický výzkum a revizi vybraných skupin graptolitů - V roce 2020 probíhal terénní výzkum zaměřený na získání graptolitového materiálu s důrazem na střední a svrchní ordovik – taxonomie, tafonomie, stratigrafie; kamerální zpracování; srovnávací sběry. Klíčové byly záchranné výzkumy, jejichž cílem bylo paleontologicko-stratigraficky zdokumentovat ražbu tunelu trasy metra D v Praze. Důvodem byly především hojné

nálezů graptolitů, na které se paleozoologická část Centra Paleobiodiversity dlouhodobě specializuje. Sběry jsou postupně studovány a jejich část včetně těch odborně nejzajímavějších je průběžně připravována do publikací. V roce 2020 byla hlavní pozornost věnována dendroidním graptolitům. (doc. RNDr. Petr Kraft, CSc.)

Oddělení zoologie

V rámci Dlouhodobé koncepce rozvoje výzkumné organizace ZČM bylo v oblasti č. 10 – Zoologie řešeno pracovníky Zoologického oddělení (I. Hradská, M. Říšová, R. Vacík, Š. Vančurová, J. Walter) 5 dílčích cílů:

1) Monitoring výskytu ptáků v západních Čechách (řešitel R. Vacík)

Dlouhodobý výzkum výskytu ptáků v západních Čechách, ekologických nároků vyskytujících se ptačích druhů na prostředí a změn jejich početnosti, druhové bohatosti a rozšíření na studijních plochách opakovaně sledovaných v různých časových intervalech. Kontrolovatelný cíl pro rok 2020 byl splněn. Celkem byly zpracovány a převedeny do databází výsledky z 68 dnů terénních výzkumů (M. Říšová, Š. Vančurová, R. Vacík). Celkem bylo z pozorování z roku 2020 digitalizováno 4199 záznamů o výskytu 5580 jedinců různých ptačích druhů. Kromě toho byla během jara digitalizována ještě nezpracovaná data z roku 2019 (M. Říšová) – 7092 záznamů do databáze.

2) Monitoring výskytu netopýrů na zimovištích v západních Čechách (řešitel R. Vacík)

Dlouhodobý výzkum výskytu netopýrů na zimovištích v západních Čechách, změn jejich početnosti, druhové bohatosti a rozšíření na kontrolovaných lokalitách. Kontrolovatelný cíl pro rok 2020 byl splněn. Celkem bylo s týmem spolupracovníků (L. Bufka, V. Říš, J. Vlček, M. Jiran, I. Hradská, R. Vacík) nalezeno a do databáze doplněno z navštívených lokalit 36 záznamů o výskytu 913 jedinců 9 druhů netopýrů.

3) Biodiverzita vybraných skupin bezobratlých (pavouci, střevlíkovití brouci, motýli) západních Čech s přesahem na zájmové lokality v Brdech, Šumavě a v Českém lese (řešitel I. Hradská)

Kontrolovatelný cíl pro rok 2020 byl splněn. V rámci sběru dat o vybraných skupinách bezobratlých navštíveny následující lokality: Šumava: PP Malý Polec, rašeliniště Horská Kvilda, Rejštejn, na Chebsku prováděn pravidelný průzkum v NPP Bublák, v Brdech jednotlivé sběry – Chynín, Míšov. Ve spolupráci s Jihočeskou universitou proveden monitoring lokalit s výskytem kriticky ohroženého hnědáka chrastavcového na Chebsku. Pokračování v průzkumu NPP Bublák v rámci vedení diplomové práce studentky, prováděn sběr pavouků v zámeckém parku Horšovský Týn v rámci vedení středoškolské odborné činnosti.

4) Diverzita bezobratlých na stanovištích ovlivněných činností člověka (řešitel I. Hradská)

Kontrolovatelný cíl pro rok 2020 byl splněn. V dubnu 2020 instalováno na lokalitu 48 zemních pastí (odklizeny říjen 2020), jejichž kontrola probíhala pravidelně 1x za tři týdny. Minimálně 3x měsíčně byl prováděn odchyt nočních motýlů do UV lapačů. Ve druhé polovině roku bylo pokračováno v pravidelných kontrolách zemních pastí, laboratorním zpracováním materiálu z nich (rozdělení na jednotlivé skupiny a jejich uložení do epruvet s ethanolem), částečná determinace.

5) Výzkum původních bukových porostů Brd, Šumavy a Českého lesa (řešitel I. Hradská)

Kontrolovatelný cíl pro rok 2020 byl splněn. V rámci tohoto úkolu byly navštíveny dvě lokality v CHKO Brdy: CHÚ Míšovské buky a ChÚ Chynínské buky. Ve spolupráci s CHKO Český les byl domluven výzkum NPR Přimda a ve spolupráci s NP Šumava byly vytipovány vhodné bukové porosty na Šumavě.

Interní grantová činnost

V rámci IGP 04/2020 byl realizován sběr bezobratlých živočichů (pavouci, střevlíkovití brouci a motýli). V rámci tohoto grantu je zkoumán vliv antropogenního stanoviště – bývalých kaolinových lomů v Horní Bříze. V tomto roce bylo sesbíráno více než 3477 ex. výše uvedených skupin, a tento materiál je postupně zpracováván. Dílčí výsledky byly prezentovány na konferenci Zoologické dny v Olomouci a na semináři Asociace zoologů muzeí a ochrany přírody v Jihlavě. V rámci tohoto projektu probíhá současně i mykologický průzkum (Dr. Kout, katedra CBG). Na projektu dále spolupracuje Stanislav Vodička, který determinuje střevlíkovité brouky (I. Hradská, J. Walter).

Granty

GAČR – GA019-06728S - Jak přesně můžeme rekonstruovat karbonský tropický les? Příklady z České republiky a Číny. Projekt se zaměřuje na studii karbonského tropického mokřadního lesa se zaměřením na jeho diverzitu, časoprostorovou variabilitu, ekologickou charakteristiku rostlinných druhů i jejich vzájemné mezidruhové vztahy v rámci celého společenstva včetně interakcí živočichů a rostlin. Spolupráce na tomto projektu se týká studia karbonských pavoukocvů. Dílčím cílem je publikování nového druhu pavoukovce *Protolycosa krafti* v Bulletin of Geoscience (I. Hradská, článek přijat redakcí).

Knihovna Západočeského muzea v Plzni

Granty a výzkumné projekty

V roce 2020 byl realizován schválený grantový projekt VISK6 z oblasti historických fondů „Digitalizace tisků 17. století s vzácnými vazbami“ (příspěvek 35. 000,-

). Exempláře byly na pracovišti AiP Beroun v Praze zdigitalizovány a data byla poskytnuta Národní knihovně Praha pro projekt Manuscriptorium, kde jsou již digitální kopie dostupné. Celkem je již zdigitalizováno 219 dokumentů ze sbírek knihovny ZČM (Bendová).

Knihovna je dále spoluúčastníkem v grantovém projektu VISK8B, který řeší provoz a rozvoj informační oborové brány ART. Také tento projekt byl úspěšně rozšířen a všechny plánované práce byly realizovány (Šedo).

Interní grantové projekty

V rámci plánu hlavních úkolů byl zpracováván úkol soupis rukopisných zlomků ze sbírek Západočeského muzea v Plzni. Na úkolu pracovali I. Šedo spolu s Mgr. Stanislavem Petrem a PhDr. Pavlem Brodským, CSc. et DSc. dr. V roce 2020 byl úkol dokončen a vydán titul pod názvem Soupis rukopisných zlomků Západočeského muzea v Plzni.

V roce 2019 byl schválen IGP 2019/01 Soupis monografií exlibris ze sbírek Západočeského muzea v Plzni. V roce 2020 byl soupis monografií exlibris v hrubé části dokončen. Dále byl zpracován základní soupis, rejstříky: názvový, autorský, edic, tiskáren, vydavatelů, tvůrců, technik a majitelů (Šedo).

Muzeum loutek

IGP 2020 /02 – Metodika edukace v muzeích a expozicích zaměřených na loutkářství

V roce 2020 vznikl obsah budoucí metodiky a jako první fáze IGP bylo vytvořeno dotazníkové šetření, které bylo rozesláno, ve spolupráci s AMG ČR, přibližně 450 muzeím v České republice. Dotazník sloužil k identifikaci cílové skupiny projektu a jako průzkum, která muzea z respondentů mají ve sbírkách předměty týkající se loutkářství. Výsledky šetření byly zpracovány do zprávy a do podoby článku. Terénní výzkumy v muzeích za účelem bližšího prozkoumání loutkářských sbírek nebyly z důvodu pandemie koronaviru uskutečněny. Dále probíhal výzkum a ověřování terminologie pro metodickou příručku a rešerše v oblasti kreativního a výtvarného vyrábění loutek.

IGP 2017/03 - Česká loutková dioramata vytvořená pro Světovou výstavu v New Yorku v roce 1939

V roce 2019 byl ukončen Interní grantový projekt 2017/03 *Česká loutková dioramata vytvořená pro Světovou výstavu v New Yorku v roce 1939* vydáním publikace *Ztracené dioráma - Příběh unikátního československého exponátu na Světové výstavě v New Yorku v roce 1939*. Publikace autorů Markéty Formanové a Zdeňky Kuchyňky shrnula tříletý výzkum historie ojedinělého exponátu a zasadila jej do širšího rámce okolností československé účasti na Světové výstavě v New Yorku. V roce 2020

projekt pokračoval odborným výzkumem druhého dioramatu *Svatba u Broučků* autora Jiřího Trnky, který vyvrcholí vystavením dioramatu v Muzeu loutek v roce 2021 a vydáním publikace.

Muzeum Dr. Bohuslava Horáka v Rokycanech

Oddělení historie a společenských věd

Interní grantové projekty

Redakce a publikování knihy Rakousko–Uherské válečné námořnictvo na fotografiích ze sbírky Jaroslava Bílého IGP 2/2019 (R. Hentschová, J. Lehner)

Ostatní projekty

Pozůstalost Adolfa Srba: analýza sbírkových předmětů a biografický výzkum (P. Brož)

Výzkum kolem oprav kostela Panny Marie Sněžné v Rokycanech za období 1948-1989 (J. Lehner)

Výzkum o původu kapličky v Kornaticích a jejich patronech (M. Skalová)

Oddělení přírodních věd

Granty a výzkumné projekty

Dr. Šandová pokračovala v revizi rostlin z oblasti Brd, ověřování některých nálezů z minulých let a sběru druhů r. *Rubus* v okolí Strašic v rámci výzkumu květeny Brd, kde garantem je botanické pracoviště Hornického muzea v Příbrami.

Mgr. Süsová se spolupodílela na mapování ptáků pro Jednotný program sčítání ptáků - 2x byla provedena kontrola v květnu v oblasti Boleveckých rybníků na okraji Plzně, (projekt ČSO).

Ostatní projekty

Dr. Šandová pokračovala v dlouhodobém sledování invazních a nově se šířících druhů na Rokycansku a výzkumu ruderální flóry a vegetace (DKRVO ZČM, dílčí cíl 8.1., kontrolovaný cíl za r. 2020 8.1.1). Byl publikován materiál z areálu bývalého nádraží ve Zbizoze (Calluna č.1/2020) a proveden doplňující výzkum v areálu sila v Kařeze-Borku, rešerše archivních pramenů k této lokalitě a rukopis odevzdán do tisku do časopisu Calluna za rok 2020.

Bylo pokračováno ve výzkumu vegetace hřbitovů na hřbitovech v Těškově, Lhotě p. Radčem, Mlečicích, Medovém Újezdě, Mýtě, Dobřívě, Oseku, Radnicích, Strašicích a Zbirohu. Materiál z výzkumu byl zpracován do herbářových dokladů a postupně je determinován, evidován a zařazován do sbírky. Věnovala se i doplňujícímu výzkumu plevelů v okrasných výsadbách zahradnictví v Cheznovicích a pokračovala v průzkumu plevelů v městských okrasných výsadbách v Rokycanech.-

Pokračovala také v terénním výzkumu lokality „Habří“ u Hůrek, rešerší dostupné literatury k této lokalitě a přípravou odborného článku.

Dále prováděla rešerše literatury k dějinám přírodovědného výzkumu v západních Čechách a výsledky zpracovala formou populárně odborných článků v tisku a doplňku k dějinám výzkumu pro Sborník západočeského muzea.

Dr. Šoun se v rámci DKRVO ZČM podílel na dílčím cíli 8.1. Flóra západních Čech, kontrolovaném cíli za rok 2020: 8.1.1. Výzkum flóry a lichenoflóry západních Čech a přilehlých území (např. Brdy, Křivoklátsko, Doupovské hory) se zřetelem na lichenofloru.

Mgr. Süsová je zapojena do projektu Liniové sčítání druhů na okraji Rokycan (Němčičky), kontrola 5x ročně. Spolupodílela se na zimním Mezinárodním sčítání vodních ptáků v oblasti Plzeňska a Rokycanska, které koordinuje Katedra ekologie FŽP ČZU. Dále se věnovala monitoringu výskytu denních motýlů na Rokycansku v širokém spektru biotopů (DKRVO ZČM 2020-25/10.6 Z). V roce 2020 se jednalo zvláště o mapování lesních okrajů a lesních luk. Materiál z výzkumu je determinován a postupně zpracováván pro následné zařazení do sbírek.

Evidence sbírek

Oddělení prehistorie

Chronologická evidence za rok 2020:

49 př. č. (19.697 ks sbírk. předmětů)

z toho zakoupených: 0 ks

Celkové náklady na nákup sbírek: 0,- Kč

Systematická evidence za rok 2020:

8.557 inv.č. (37.190 ks. sbírk. předmětů)

Sbirkový fond k 31. 12. 2019:

134.402 inv. č. (756.516 ks sbírk. př.)

z toho v počítačové databázi:

134.402 inv. č. (756.516 ks sbírk. př.)

Inventarizace za rok 2020:

revize 5.981 inv. č. (46.810 ks sbírk. př.)

Vyřazeno z CES: 0 inv.č.

Z archeologické podsbírký ZČM bylo zapůjčeno jiným muzeím a organizacím v České republice pro výstavní a jiné účely 104 sbirkových předmětů.

Z jiných institucí bylo především pro konzervační pracoviště, ale i pro odborné zpracování nálezových souborů vypůjčeno 119 evidenčních čísel sbirkových předmětů reprezentujících 127 ks předmětů.

V rámci muzea byly na vnitřní zápůjčku vypůjčeny 3 sbirkové předměty z Muzea Dr. Bohuslava Horáka v Rokycanech pro zhotovení kopií pro Národní muzeum.

Byla uzavřena jedna reprodukční smlouva na poskytnutí fotografií F. X. France, jeho kresebných tabulí a fotografií dochovaných artefaktů z jeho výzkumů.

Oddělení záchranných výzkumů

Na základě smlouvy mezi Západočeským a Jihočeským muzeem bylo dokončeno předávání jihočeského fondu bývalé Expozitory Archeologického ústavu AV ČR pro jižní a západní Čechy do Jihočeského muzea v Českých Budějovicích. V roce 2020 byly dohledávány ojedinělé artefakty uložené P. Braunem a A. Benešem mimo hlavní depozit.

Oddělení záchranných výzkumů sbirkový fond netvoří. Po základní registraci jsou archeologické nálezy předávány ostatním oddělením, které tuto evidenci provádějí (oddělení pravěku a oddělení starších dějin), případně jsou předávány do muzeí s archeologickými pracovišti, do jejichž sbirkové působnosti fond patří a kde je ihned prezentován v trvalých regionálních expozicích (Stříbro, Domažlice, Blovice).

Registrace

V roce 2020 zapsáno 11 registračních čísel souborů nálezů, ostatní předány přímo ostatním oddělením ZČM se sbírkotvornou činností.

Pokračovalo zpracovávání přírůstkových katalogů někdejší expozitury Archeologického ústavu ČSAV v Plzni do digitální podoby.

Pomocná evidence v roce 2020

Soupis negativů a popis fotografií: 287 kusů Domažlicko

Soupis a popis fotografií ze záchranných výzkumů 142 kusů: regiony Střibsko a Tachovsko

Třídění a zařazení archivních materiálů z pozůstalosti PhDr. Antonína Beneše do Archivu náleзовých zpráv OZAV (P. Schneiderwinklová).

Oddělení starších dějin

Chronologická evidence:	45 př. č.
z toho zakoupených sb. předmětů:	3 ks
Systematická evidence:	199 inv. č.
Sbírkový fond k 31. 12. 2020:	106 723 inv. č.
z toho v počítačové databázi (celkem):	98 413 inv. č.
Inventarizace za rok 2020:	10 989 inv. č.
Vyřazeno z CES:	0 inv.č.

Oddělení novějších dějin

Chronologická evidence:	35 př. č.
z toho zakoupených sb. předmětů:	0 ks
Systematická evidence:	35 inv. č.
Sbírkový fond k 31. 12. 2020:	34 794 inv. č.
z toho v počítačové databázi (celkem):	12 288 inv. č.
Inventarizace za rok 2020:	2 152 i.č. (2 268 ks)
Vyřazeno z CES:	0 inv.č.

Oddělení uměleckoprůmyslové

V roce 2020 pokračovala generální inventura sbírkových fondů – fond skla a fondy uložené v Centrálním depozitáři Nepomuk – fond malířství, grafiky, dřeva a varií (2412 inventárních čísel). Před inventurou předmětů proběhla úprava jednotlivých depozitářů a úprava uložení předmětů v depozitářích.

V průběhu roku byly revidovány a doplňovány záznamy v elektronické databázi sbírkových předmětů Demus. V roce 2020 proběhlo 3242 revizí.

V průběhu roku 2020 probíhala fotodokumentace sbírkových předmětů ve spolupráci s fotografem Západočeského muzea v Plzni (415 inv. č.). Ve spolupráci se s digitalizačním oddělením ve Studijní a vědecké knihovně Plzeňského kraje byly pořízeny skeny kreseb ze souboru návrhů Františka Pečeného (128 sbírkových předmětů).

V roce 2020 bylo zapsáno 9 heliogravur a chromolitografií do pomocné evidence a byla

provedena jejich fotodokumentace před zapůjčením na výstavu Uměleckoprůmyslového muzea v Praze „Mezi kýčem a akademií. Chromolitografie ve službách umění a reklamy“.

Chronologická evidence	5 př. č.
z toho zakoupených sb. předmětů	4 př. č.
Celkové náklady na nákup sbírek	7.700,- Kč
Systematická evidence	5 inv. č.
Sbírkový fond k 31. 12. 2020	26 518 inv. č.
z toho v počítačové databázi (celkem)	23 339 inv. č.
Inventarizace	2 412 inv. č.
Vyřazeno z CES	0 inv.č.

Oddělení národopisné

Základním úkolem pracovníků národopisného oddělení ve vztahu k evidenci sbírek (tak jako v předcházejících letech) se v roce 2020 stala realizace generální inventarizace, nařízené rozhodnutím ředitele č. 8/2013 (č. j. 99/2013). Ačkoliv průběžně docházelo k inventuraci dohledaných sbírkových předmětů z již inventurizovaných sbírkových fondů, v roce 2020 byla inventarizace zaměřena především na sbírkový soubor „Textil a oděvy městské“. Průběh inventarizace, stejně tak jako další související činnosti se v roce 2020 nelišily od postupů uplatňovaných v letech předchozích. Z tohoto důvodu jsou údaje, uváděné v této části výroční zprávy totožné s údaji z let 2013–2019.

V přímé souvislosti s průběhem generální inventarizace bylo v roce 2020 pokračováno v doplňování dosavadních evidenčních záznamů sbírkové evidence, pořízených před rokem 1989. Vzhledem k velkým objemům takto doplňovaných dat byla k tomuto účelu téměř výhradně využívána elektronická databáze Demus10 – Katalog. Vedle odborného určení konkrétních sbírkových předmětů byly do programu Demus10 – Katalog zaznamenávány rovněž další údaje (lokace sb. předmětů, fyzický stav, počet kusů) zjištěné při generální inventuraci. Paralelně bylo však pokračováno v zákonném vedení tištěné evidence 1. a 2. stupně v podobě: přírůstková kniha – inventární kniha – inventární karta tak, jak to vyžaduje zákon č. 122/2000 Sb. ve znění p. p.

Postup generální inventarizace podsbírký etnografické v roce 2020 sestávala z těchto činností:

- přípravné práce (komplexní revize a příprava depozitárních prostor a sbírkového fondu);
- inventarizace (zasedání inventarizační komise);
- následné práce (kontrola a zpracování získaných dat).

a) Přípravné práce

V roce 2020 sestávaly přípravné práce pro generální inventuraci především z pořádání sbírkového fondu „Textil a oděvy městské“, tj. na nové uspořádání

poměrně náročného souboru předmětů, uloženého ve třech samostatných místnostech Národopisného muzea Plzeňska. Ve třetím čtvrtletí roku 2020 se stalo prioritou, dokončit inventarizaci tohoto sbírkového fondu dříve, než dojde ke kompletní relokaci do externího depozitáře ve Zbiroze. Termín dokončení inventarizace byl stanoven na 31. 12. 2020. Inventarizace byla dokončena s výjimkou souboru tzv. „módních listů“, jehož inventarizace je naplánována na měsíc leden 2021.

b) Inventarizace

Zapsání inventárního čísla předmětu do inventarizačního deníku (spolu s počtem kusů).

Zaznamenání údaje o inventarizaci v celkových seznamech předmětů (dle jejich příslušnosti do toho kterého sbírkového fondu).

Pořízení fotografická dokumentace s uvedeným inventárním číslem předmětu.

Vybrané předměty, jejichž charakter to dovoľoval, opatřeny autentizačním razítkem.

Do programu Demus10 - Katalog zaznamenán stav předmětu, počet kusů aktuální lokace, datum manipulace s předmětem a záznam o opatření předmětu autentizačním razítkem.

c) Následné práce

Opatření pořízených fotografií sb. předmětů (v názvu) inventárním číslem.

Kontrola záznamů v programu Demus10 – Katalog a porovnání se záznamy v inventarizačním deníku.

Zálohování fotografické dokumentace na externí elektronické uložení.

Zálohování dat programu Demus10 – Katalog na externí vyměnitelný disk.

Souhrnná data z průběhu inventarizace

Odpracováno celkem (kalendářních dní zasedání inv. komise):	25
Odpracováno (pracovních hodin zasedání inv. komise):	137,5
Etnografická podsбірka k datu vyhlášení generální inventarizace (inv. č.):	78 443
Etnografická podsбірka k 31. 12. 2020 (inv. č.):	80310
Ke dni 31. 12. 2020 zinventarizovaná část podsбірky etnografické:	
předmětů:	103138
inv. č.:	63838
inv. č. (v % sb. fondu od data vyhlášení generální inventarizace):	81,381
V roce 2020 zinventarizováno (inv. č.):	2046
V roce 2020 zinventarizováno (z celkového počtu inv. č. v %):	2,548

Digitalizace sbírkových fondů

Digitalizace předmětů etnografické podsбірky a pomocných fondů etnografické podsбірky byla

v roce 2020 prováděna především v rámci realizace generální inventarizace sbírkového fondu „Textil a oděvy městské“ a „Módni listy“. Tímto způsobem bylo takto pořízeno celkem 10953 snímků sbírkových předmětů či jejich částí. Od data vyhlášení generální inventarizace bylo pořízeno celkem 104332 digitalizátů sbírkových předmětů etnografické podsбірky.

Současně s tím bylo pokračováno v digitalizaci pomocného fondu skleněných negativů a to ať již prostřednictvím fotoateliéru ZČM, tak prostřednictvím přímé práce pracovníků národopisného odd. V roce 2020 bylo tímto způsobem pořízeno celkem 1890 digitalizátů hmotných substrátů tohoto pomocného fondu etnografické podsбірky. Z toho 191 kusů bylo digitalizováno prostřednictvím fotoateliéru Západočeského muzea v Plzni v digitalizačním centru PK, zřízeného při SVK PK v Plzni na Borech. Digitalizace v této oblasti je dlouhodobým pokračováním již proběhlého interního grantu č. UU 2016/01 s názvem „Odborné zpracování a digitalizace pomocného fondu skleněných negativů etnografické podsбірky sbírky ZČM v Plzni“. Ke dni 31. 12. 2020 bylo tedy zdigitalizováno celkem 11410 inventárních čísel / jednotlivin a současně s tím převedeno celkem 24603 evidenčních záznamů pomocného fondu skleněných negativů do elektronické podoby v rámci evidenčního programu Demus – Fotoarchiv.

Webová databáze přístupná na <https://negativy.zcm.cz/> umožňuje nejen pružnou prezentaci nových digitalizátů a související dokumentační a odborné práce, ale současně s tím také efektivní vyřizování badatelských žádostí, resp. žádostí o předložení předmětů z pomocného fondu skleněných negativů. Z tohoto důvodu využili v roce 2020 pracovníci národopisného oddělení nabídky firmy Copy General k testování moderního skenovacího zařízení WIDE TEK® 36ART, na kterém v období od 13. do 29. května 2020 pořídili celkem 439 snímků předmětů sbírkového fondu „Textil lidový“. Digitalizace převážné části tohoto sbírkového fondu byla součástí rozsáhlejšího plánu národopisného odd. v rámci kterého měla vzniknout další webová platforma, prezentující lidový oděv širšího Plzeňska v historickém kontextu a poskytnout tak srovnávací materiál (nejen odborným zájemcům o tuto tematiku. Vzhledem k tomu, že se nepodařilo zdigitalizovat celý plánovaný soubor a u některých předmětů bylo třeba pořídit z technických důvodů digitalizáty nové, žádalo národopisné oddělení o možnost dalšího zpřístupnění výše uvedeného přístroje. Ke dni vypracování této zprávy se tak projekt nachází ve stádiu přípravy podkladů a bude tedy záležet na konkrétních možnostech národopisného odd. v roce 2021.

Podsбірka etnografická – celkový přehled

Chronologická evidence	127 př. č. / 464 ks
z toho zakoupených sb. předmětů	10 inv. č. / 44 ks

Celkové náklady na nákup sbírek	14.646,-- Kč
Systematická evidence	253 inv. č.
Sbírkový fond k 31. 12. 2020	80310 inv. č.
z toho v počítačové databázi (celkem)	79315 inv. č.
Inventarizace za rok 2020	2046 inv. č.
Vyřazeno z CES	0 inv.č.

Centrum paleobiodiverzity

Podsbírka: paleontologická – pracoviště Plzeň

Chronologická evidence	30 př. č.
z toho zakoupených sb. předmětů	1 951 ks
Celkové náklady na nákup sbírek	74 000 Kč
z toho dotace MKČR	0 Kč
Systematická evidence	5 676 inv. č.
Sbírkový fond k 31. 12. 2020	49 028 inv. č.
z toho v počítačové databázi (celkem)	49 028 inv. č.
Inventarizace za rok 2020	1000 inv. č.
Vyřazeno z CES	0 inv.č.

Podsbírky: paleontologická, mineralogická a petrologická – Muzeum Dr. Bohuslava Horáka v Rokycanech

Chronologická evidence	0 př. č.
z toho zakoupených sb. předmětů	0 ks
Systematická evidence	0 inv. č.
Sbírkový fond k 31. 12. 2020	108 338 inv. č.
z toho v počítačové databázi (celkem)	108 338 inv. č.
Inventarizace za rok 2020	10 244 inv. č.
Vyřazeno z CES	0 inv.č.

Ing. Jana Mlnářiková v roce 2020 pokračovala na administrativní zpracování sbírky Dr. Erdtmanna za odborného vedení doc. RNDr. Petra Krafta, CSc. Marie Spáčilová dokumentovala nové sběry RNDr. Josefa Pšeničky, Ph.D. a Ing. Jan Bureše a pracovala na doplňování záznamů v systematické počítačové evidenci DEMUS 10 pro sbírkové předměty paleobotanické sbírky (pracoviště Plzeň). Lucie Pšeničková zpracovala podklady pro odeslání nových sbírkových předmětů do CES, konzervovala a připravovala vzorky pro zapsání do databáze DEMUS.

Průběžně probíhala fotodokumentace sbírkového fondu Centra Paleobiodiverzity (Ing. Jana Mlnářiková a Marie Spáčilová).

Všechny sbírkové předměty společně s fotodokumentací byly zapsány do databázového programu DEMUS 10. Současně je vedena tištěná forma karet jako záloha, aby nedošlo ke ztrátě dat.

Martina Korandová (pracoviště Rokycany) seřadila vzestupně 31 500 revidovaných karet a uložila do krabic do depozitáře č. 205 (depozitáře Ul. Mládežníků, Rokycany). Také vytiskla a seřadila cca 2200ks karet sbírkových předmětů a uložila je k archivaci do depozitáře č. 205. Také byly zpřesněny údaje z původních karet (soubor 8508 záznamů).

V průběhu roku byly přiřazeny lokační štítky u sbírky dr. Erdtmanna (SE 5255- SE 5512).

Oddělení botaniky

Chronologická evidence:	8 př. č.
z toho zakoupených sb. předmětů:	0 ks
Celkové náklady na nákup sbírek:	0 Kč
Systematická evidence (počet nově zapsaných):	1387 inv. č.
Sbírkový fond k 31. 12. 2020:	89 884 inv. č.
z toho v počítačové databázi (celkem):	69 620 inv. č.
Inventarizace za rok 2020:	6743 inv. č.
Vyřazeno z CES:	0 inv. č.
Vytištěno ca 7000 nových evidenčních karet.	
Počet zpracovaných zrevidovaných položek za rok 2020:	ca 640

Oddělení zoologie

Chronologická evidence	2 př. č.
z toho zakoupených sb. předmětů	0 ks
Celkové náklady na nákup sbírek	0 Kč
Systematická evidence	2 inv. č.
Sbírkový fond k 31. 12. 2020	16222 inv. č. (16224 ev. č.)
z toho v počítačové databázi (celkem)	16222 inv. č.
Inventarizace za rok 2020	1550 inv. č.
Vyřazeno z CES	0 inv. č.

Knihovna Západočeského muzea v Plzni

Chronologická evidence (př. č.)	219
z toho zakoupených sb. předmětů (ks)	48
Celkové náklady na nákup sbírek	63.430,-
Systematická evidence (inv. č.)	219
Sbírkový fond k 31. 12. 2020	12.950
z toho v počítačové databázi (celkem)	12.611
Inventarizace za rok 2020	1228
Vyřazeno z CES	0

Všechny přírůstky, jak studijního i sbírkových fondů, jsou průběžně evidovány a zpracovávány do katalogů (I. a 2. stupeň evidence). Studijní fond, prochází průběžnou inventarizací, větší část je nově signována a celý fond je zároveň průběžně rekatalogizován do databáze. V databázi bylo za r. 2020 zpracováno a editováno 4.389 záznamů (z toho nově zpracováno 1.259). Celkově má databáze knihovního fondu k 31. 12. 2020 47.693 záznamů o celkovém počtu 84.278 exemplářů (počet svazků). Výdaje za studijní fond byly v r. 2020 celkem 185.088,35,- Kč.

Záznamy v katalogu Verbis jsou průběžně revidovány a upravovány dle platných standardů. V současnosti

knihovna používá poslední verzi katalogizačních pravidel RDA. Díky nové verzi systému je aktualizace prováděna okamžitě, tzn., že záznamy vytvořené v reálném čase, jsou ihned k dispozici uživatelům online katalogu. Dle statistiky je vykázáno za rok 2020 celkem 9.874 přístupů na online katalog.

Byla provedena inventarizace části sbírkového fondu Staré tisky – signatury 413, 414, 415 a 416 (300 sbírkových jednotek) a sbírkového fondu Regionální literatura signatury 117, 118, 119, 120, 101, 102 a R1 (870 sbírkových jednotek). Dle inventarizačního protokolu č. j. 2/2019 ze dne 28. 1. 2019 bylo inventarizováno celkem 1170 jednotek.

Muzeum Dr. Bohuslava Horáka v Rokycanech

Oddělení historie a společenských věd

Chronologická evidence 2020	56 př. č. (364 ks)
z toho zakoupených sb. předmětů	0 př. č. (0 ks)
Celkové náklady na nákup sbírek	0 Kč
Systematická evidence	56 inv. č.
Sbírkový fond k 31. 12. 2020	133299 inv. č. (219108 ks)
z toho v počítačové databázi	119679 inv. č.
Inventarizace za rok 2020	10920 inv. č. (12698 ks)
Vyřazeno z CES	0 inv. č.

V roce 2020 bylo do přírůstkové knihy oddělení zapsáno celkem 56 nových přírůstkových čísel (podsbírka jiná společenskovědná), tj. celkem 364 předmětů.

Z celkem 56 přírůstkových čísel bylo 31 př. č. získáno darem. Vlastní výzkumnou činností pracovníků oddělení bylo získáno 25 př. č. Předměty do přírůstkové knihy oddělení a do programu Demus10-Evidence zapsala H. Husová.

V průběhu roku byla do databáze Demus10-Evidence přepisována starší, dosud nezapsaná přírůstková čísla z let 1974 - 1966 – celkem bylo zapsáno 5878 starých přírůstkových čísel (H. Husová).

V r. 2020 nebyly z evidence vyřazeny žádné sbírkové předměty.

Byl proveden tisk nových evidenčních karet a jejich zařazení (P. Brož, D. Csukás, M. Kotýnek, J. Lehner, M. Skalová).

Inventarizace

V rámci inventarizace v r. 2020 byly inventarizovány následující sbírkové fondy: druhá část fondu numizmatiky, třetí část fondu fotografie. Byly provedeny mimořádné inventarizace z fondu nábytku, textilu a etnografie. Rovněž jsou zahrnuty v inventarizaci předměty, které byly po stěhování uloženy a také předměty, se kterými se jinak manipulovalo během roku (stěhování, konzervace,

vypůjčky, poskytnutí badatelům). Celkem bylo inventarizováno 10920 inv. č., 12698 ks. V programu Demus10-Katalog byly zaznamenány aktualizované údaje o uložení a provedené inventarizaci.

Oddělení přírodních věd

Chronologická evidence 2020	106 př. č. (1216 ks)
z toho zakoupených	2 př. č. (2 ks)
Celkové náklady na nákup sbírek	8 000 Kč
Systematická evidence	1153 inv. č.
Sbírkový fond k 31.12. 2020	28 355 inv.č. (29 798 ks)
z toho v počítačové databázi	25 283 inv. č. (26 726 ks)
Inventarizace za rok 2020	3348 inv. č. (3459 ks)
Vyřazeno z CES	0

V přírůstkové knize oddělení bylo za rok 2020 zapsáno 106 nových přírůstkových čísel, tj. 1216 předmětů, v číselné řadě N1/2020 – N106/2020.

Vlastním výzkumem pracovníků oddělení přírodních věd za rok 2020 bylo získáno celkem 1216 ks sbírkových předmětů – jednalo se o cévnaté rostliny (30 př. č. - 284 ks – Dr. Šandová), lišejníky (27 př. č. - 266 ks – Dr. Šoun), fotografie (28 př. č. - 569 ks) a 6 ks (4 př. č.) hub (Dr. Šandová), a dále 14 př. č. z entomologie (86 ks brouků a motýlů) a 1 př. č. ze zoologie (3 ks) vajec (zde se jednalo o materiál sesbíraný v r. 2019 a do sbírek zařazený v r. 2020) (Mgr. Süssová). Další 2 př. č. (2 dermoplastické preparáty: mýval severní, psík mývalovitý) do sbírky zoologické byly zakoupeny prostřednictvím nákupní komise od soukromého sběratele.

Do tištěné přírůstkové knihy oddělení provedla zápis nově získaných předmětů ze všech podsbírek Dr. Šandová. Digitalizovány v programu Demus-Evidence byly přírůstky z podsbírek botanické, mykologické a další přírodovědné dokumentace (Dr. Šandová) a podsbírek entomologické a zoologické (Mgr. Süssová).

Digitalizovány byly z botanické podsbírky všechny cévnaté rostliny a fotografie získané v r. 2020 (Dr. Šandová), a dále 267 inv. č. mechorostů (sign. BM), které byly dosud vedeny pouze na trojdílných papírových kartách (zapsal Dr. Šoun).

Z podsbírky entomologické – sign. E bylo do digitální systematické evidence zapsáno 86 inv. č. (86 ks) hmyzu, z podsbírky zoologické sign. Z 3 inv. č. (5 ks), (Mgr. Süssová).

Při determinaci botanických sbírek bylo spolupracováno se specialisty na obtížně určitelné taxony resp. na taxonomicky přepracované druhy průběžně dle potřeby. Po revizi specialisty byly provedeny doplňky v databázi Demus - Botanika. Následně byl proveden tisk aktualizovaných sched a karet (Dr. Šandová).

Byl proveden tisk evidenčních karet a sched k nově katalogizovaným položkám cévnatých rostlin (284 ks) a tisk karet ke katalogizovaným fotografiím 569 ks

(Dr. Šandová), nalepení sched na položky cévnatých rostlin provedla dokumentátorka S. Volková a tisk sched na nově získané lišejníky provedl Dr. Šoun (266 ks).

Pro podsbíрку Další přírodovědná dokumentace byly v r. 2020 v terénu pořizovány dokumentační fotografie, z nichž je prováděn výběr a zaevidovány budou programu Bach - Fotoarchiv průběžně v následujícím roce (provádí Dr. Šandová).

V entomologické podsбірce byly provedeny opravy v programu DEMUS-Entomologie (formální překlepy, chybná data sběru, doplnění lokalit a determinátora) a vytištěny aktualizované karty se změnami - celkem 1626 záznamů (Mgr. Süssová).

Údaje o sbírkách oddělení přírodních věd byly v CES doplněny a aktualizovány.

Inventarizace

Na základě RŘ č.1/2020 byla provedena inventarizace další části podsbírký Další-přírodovědná dokumentace (celkem 784 inv.č. / 895 ks), a to inv. č. NN4893 – NN5221 (předměty revidované v r. 2016–2017) a inv. č. NN5831/1-2 až 5898/1-2 (předměty získané v r. 2019 a katalogizované v r.2020) a inv. č. NN5899 – NN6285 (předměty získané a katalogizované v r. 2020 –tj. jiná manipulace). Fyzickou kontrolu a orazítkování evidenčních karet „Revize 2020“ provedli Dr. Šoun a S. Volková, záznam do databáze dle fyzické kontroly a tisk protokolu provedla Dr. Šandová v programu Bach – Fotoarchiv. Při inventarizaci nebyly zjištěny žádné inventarizační rozdíly. Inventarizační protokol byl odevzdán vedoucí pobočky. Vytištěné a svázané katalogizační karty byly uloženy do trezorové skříně v hlavní budově muzea, duplicitní paré je uloženo v oddělení přírodních věd. Razítkem revize byla označena i revidovaná přírůstková čísla v přírůstkové knize oddělení (provedla Dr. Šandová). Sbírký jsou řádně uloženy v klimatizovaném depozitáři v objektu 135/I.

Na základě téhož rozhodnutí byla provedena inventarizace části předmětů zařazených do podsbírký entomologické (celkem 2564 inv. č. / 2564 ks), signatura E. Jednalo se o E 8002 – E 10494, E 10615 – E 10618, E 11109 a E 11387 – E 11485. Evidenční karty byly již částečně orazítkovány razítkem „Revize 2020“ (provedla S. Volková), záznam do databáze dle fyzické kontroly a tisk protokolu provedla Mgr. Süssová. Záznam o revizi v tištěné přírůstkové knize dle protokolu obou podsbírek provedla dr. Šandová.

Oddělení knihovny a informací

Chronologická evidence	80 př. č. (80 ks)
z toho zakoupených	22 př. č. (22 ks)
celkové náklady na nákup sbírek	1759 Kč
Systematická evidence	80 inv. č.
Sbírkový fond k 31. 12. 2020	8702 inv. č.
z toho v počítačové databázi	8702 inv.č.

Inventarizace za rok 2020	0 inv. č.
Vyřazeno z CES	0

Fond byl doplněn například o tyto významné knihy: Sklenář, Karel: Sto let české archeologické společnosti, Praha 2020. Bílková Jitka: Franz Wenig, Praha 2019. Fídl, Jiří: Dějiny československých legií, Praha 2019. Padevď, Jiří: Komunistické lágry, Řevnice 2019. Komárek, Stanislav. Města a městečka, Praha 2019. Čornej, Petr: Jan Žižka, Praha 2019. Holec, Vladimír: Muzeum Bohuslava Horáka, Plzeň 2020. Matějka, Jiří: Tradice adventu v západních Čechách, Plzeň 2020. Vojtášek, Filip: Pod palbou hloubkařů, Praha 2019. Kalvoda, Milan: 50.vvýchročí fotbalu v Dobříví, TJ sokol Dobřív. Dobiáš, Dalibor: Rokopisy královedvorský a zelenohorský, Praha 2019, Academia.

V roce 2020 bylo do přírůstkové knihy oddělení zapsáno celkem 225 nových přírůstkových čísel, tj. celkem 225 předmětů (od 79324 do 79549). Z toho patřilo do podsbírký regionální literatury 80 př. č. (80 předmětů), do fondu odborné literatury 145 př. č. (145 předmětů), podsbírký staré tisky nebyla v roce 2020 doplňována.

Celkem 138 př. č. bylo získáno darem. O vlastní materiál šlo v 2 případech, výměnou 21 přírůstkových čísel a dále koupí (knihkupectví, nakladatelé, zprostředkovatelé) 64 předmětů.

Nově evidované (a také dříve evidované dokumenty) knižní jednotky byly katalogizovány v programu Clavius. Bylo katalogizováno celkem 316 dokumentů za období 1. ledna 2020 až 31. prosince 2020. V roce 2020 nebyly z evidence vyřazeny žádné knižní jednotky.

Celkově má databáze knihovního fondu v systému Clavius k 31. 12. 2020 celkem 68331 knižních jednotek. Záznamy jsou k dispozici uživatelům online katalogu. Dle statistiky přístupů je vykázáno za rok 2020: celkem 2136 dotazů (hledání) a 224 vstupů na online katalog.

Muzejní knihovna se zúčastnila projektu „Česká knihovna 2020“ MK ČR, který byl podán u Moravské zemské knihovny v Brně. Cílem projektu bylo získání nekomerčních publikací české literatury, ilustrované beletrie, děl literární vědy, knižní kultury, etnografie a příbuzných věd. Z nabízeného seznamu literatury byly vybrány tituly dle vlastního výběru, které v počtu 16 kusů doplnily fond.

Centrum paleobiodiverzity (pracoviště Rokycany)

Přestože došlo ke sloučení rokycanského paleontologického oddělení MBH do Centra paleobiodiverzity pod ZČM, do celkového součtu Evidence započítáváme sbírkové předměty tohoto bývalého paleontologického rokycanského oddělení, neboť stále jsou součástí sbírký MBH v CES (tabulka viz Oddělení paleobiodiverzity).

Souhrn za pobočku MBH v Rokycanech

CES – MBH/002 – 05 – 10/185002

Evidence chronologická	242 př. č.
z toho počet zakoupených	24 př. č.
Celkové náklady na nákup sbírek	9 759 Kč
Evidence systematická	1 289 inv.č.
Sbírkový fond k 31. 12. 2020	278 694 inv.č.
z toho v počítačové databázi	262 002 inv.č.
Inventarizace za rok 2020	24 512 inv.č.
Vyřazeno z CES inv.č.	0

Souhrn za Západočeské muzeum v Plzni

CES – ZČM/001 – 07 – 30/018001

Evidence chronologická	520 př. č.
z toho počet zakoupených	2 016 př. č.
Celkové náklady na nákup sbírek	169 776 Kč
Evidence systematická	16 333 inv. č.
Sbírkový fond k 31. 12. 2020	550 831 inv.č.
z toho v počítačové databázi	495 238 inv.č.
Inventarizace za rok 2020	34 043 inv.č.
Vyřazeno z CES inv.č.	0

Celkem za Západočeské muzeum v Plzni (ZČM + MBH)

Evidence chronologická	762 př. č.
z toho počet zakoupených	2 040 př. č.
Celkové náklady na nákup sbírek	179 535 Kč
Evidence systematická	17 622 inv. č.
Sbírkový fond k 31. 12. 2020	829 525 inv. č.
z toho v počítačové databázi	757 240 inv. č.
Inventarizace za rok 2020	58 555 inv. č.
Vyřazeno z CES inv.č.	0

Ochrana sbírek

Oddělení prehistorie

Do evidenční databáze, poddatabáze konzervačních karet byly aktualizovány konzervační zásahy provedené na kovových, skleněných a kostěných artefaktech v průběhu let 2019. U nově zaevidovaných předmětů byla přírůstková čísla nahrazena evidenčními.

Provedena byla revize konzervačních listů sbírkových předmětů zkonzervovaných v letech 2011-2019, k již evidovaným předmětům byla přiřazena inventární čísla.

V expozici pravěku a raného středověku v hlavní budově ZČM, depozitářích kovových artefaktů, zlomkové keramiky a celých nádob je průběžně měřena a sledována teplota a vlhkost. Elektronicky je sledována v depozitáři kovových artefaktů ve Zborovské 40.

Průběžně byly laboratorně připravovány k evidenci menší soubory přírůstků za roky 2017-2018.

Oddělení starších dějin

Fotodokumentací prošlo 1 865 inv. čísel.

Byla provedena výměna čidla na kontrolu teploty a relativní vlhkosti v depozitáři D2. Původní čidlo bylo nahrazeno systémem čidel firmy Testo, který umožňuje odečet hodnot ze stránky výrobce.

Oddělení novějších dějin

V roce 2020 byla v oddělení novějších dějin (OND) Západočeského muzea v Plzni provedena inventarizace sbírkového fondu:

- 1) části sbírkového fondu fotografií, negativů a diapozitivů
- 2) části sbírkového fondu plakátů
- 3) sbírkového fondu reklamních tabulí a diplomů

Ad 1) Inventurou prošlo 44 ks fotografií, 41 ks diapozitivů a 1650 ks negativů. Fotografie, diapozitivy i negativy byly digitalizovány a uloženy ve vyhovujících podmínkách depozitáře oddělení novějších dějin č. 7 a kanceláře č. 302.

Ad 2) Inventurou prošlo 120 inventárních čísel plakátů, tj. 180 ks. V rámci inventarizace došlo zároveň i k jejich digitalizaci na velkoplošném scanneru, který byl zapůjčen do prostor bývalé kavárny v budově Západočeského muzea v Plzni, Kopeckého sady 2. Plakáty byly poté uloženy ve vyhovujícím depozitáři oddělení novějších dějin č. 3, Plzeň, Tylova 22.

Ad 3) Inventurou prošlo 297 inventárních čísel reklamních tabulí a diplomů, tj. 353 ks a byly uloženy ve vyhovujícím depozitáři oddělení novějších dějin č. 1, Tylova 22, Plzeň.

Celkem prošlo inventurou 2152 i. č., tj. 2268 ks sbírkových předmětů.

Ostatní digitalizace:

1650 ks negativů zapsaných ve sbírkách

44 ks fotografií

41 ks diapozitivů

180 ks plakátů

Celkem **1915 ks** (Tománková)

105 ks skleněných negativů (Křmář)

199 ks negativů (Kuníková)

Oddělení uměleckoprůmyslové

V jednotlivých depozitářích ve správě oddělení a ve stálé expozici „Umělecké řemeslo /Užité umění“ je pravidelně kontrolována teplota, vlhkost a stav předmětů. Dohled nad uložením sbírkových předmětů a klimatem v Centrálním depozitáři v Nepomuku probíhá ve spolupráci se správkyňi depozitáře.

V trezorové místnosti proběhla pravidelná revize vstupních dveří. Pro jejich havarijní stav je požadována výměna. V roce 2020 byla připravena a podána žádost o dotaci na výměnu trezorových dveří do programu ISO Ministerstva kultury ČR.

V depozitářích uměleckoprůmyslového oddělení byla provedena pravidelná preventivní desinsekce.

V depozitáři textilu probíhá postupná výměna nevhodných úložných obalů za nekyselé obaly z PH neutrálních materiálů s alkalickou rezervou.

Pro depozitář fondu varií byl z rozpočtu oddělení pořízen zvlhčovač vzduchu, pro zajištění optimální vlhkosti.

Oddělení národopisné

Ve vztahu k ochraně sbírkového fondu etnografické podsbírkou bylo v roce 2021 pokračováno v novém ukládání sb. předmětů, které se v témže roce podařilo zinventarizovat. Ve většině případů došlo k nahrazení již vysloužilého a nevhodného obalu obalem novým. U předmětů, u nichž docházelo, v důsledku neadekvátního uložení, ke zhoršování fyzického stavu bylo přikročeno k novému způsobu uložení. V rámci generální inventarizace docházelo rovněž k průběžnému restaurování vybraných sbírkových předmětů, u kterých by bez restaurátorského zásahu hrozilo další poškození.

V roce 2020 bylo opětovně žádáno z dotačního programu MK ČR ISO(D) o přiznání finančních prostředků na nákup vhodného obalového materiálu, zhotoveného na míru pro uložení sbírkových předmětů fondů „Textil a oděvy městské“ a „Textil lidový“. První ze jmenovaných sb. fondů bude do CD Zbiroh převezen v lednu / únoru 2021, druhý byl převezen říjnu 2020. Předpokládaný rozpočet

projektu činil 404.382,-- Kč (požadovaná výše dotace: 280.000,-- Kč). Žádost je součástí širšího plánu pro vyřešení nevhodného uložení sbírkových předmětů z výše uvedeného fondu s celkovými vyčíslenými náklady od dodavatelských firem ve výši: 669.687,- Kč. O podporu na tentýž projekt (v první fázi o 200 kusů speciálních velkoformátových obalů z materiálu s alkalickou rezervou) žádalo národopisné odd. bez úspěchu již v roce 2019. Vzhledem k tomu, že se v tomto směru jedná o zakázkovou zahraniční výrobu, vzhledem k množství takto uložených předmětů a jejich náchylnosti (hedvábné či kožešinové materiály apod.) nelze současný nevhodný způsob uložení předmětů z tohoto sbírkového fondu vyřešit jinak, než výše nastíněným způsobem.

Centrum paleobiodiverzity

V roce 2020 proběhlo několik dílčích, ale zásadních etap stěhování sbírkových fondů do nově zrekonstruovaného objektu Hospodářské školy v Rokycanech. Veškerý materiál směřoval do depozitních místností v 2. NP budovy, kde je poměrně ustálená vlhkost a teplota. Část předmětů je uložena definitivně, část však jen provizorně. Stěhování probíhalo v období, kdy bylo zajištěno, že při převozu nebudou poškozeny sbírkové předměty díky výkyvům teploty a zvýšenou vlhkostí. První etapa stěhování v roce 2020 byl logisticky náročný převoz materiálu z původních sbírek Muzea Dr. Bohuslava Horáka v šuplíkách do nových sbírkových skříní v místnosti č. 205. Počet skříní umožnil převoz veškerých předmětů z depozitáře č. 1 v prvním patře objektu čp. 135 („Čejkova domu“) na Masarykově náměstí v Rokycanech. Depozitář tak byl uvolněn pro potřeby jiných oddělení muzea. Následně proběhl převoz šuplíků s materiálem z tzv. Erdtmannovy sbírky z depozitu v přízemí v Plzni v Tylově ulici. Převezeny byly veškeré zadokumentované předměty, které byly uloženy v přední místnosti. Tím došlo k uvolnění této místnosti pro potřeby paleobotanické části Centra Paleobiodiverzity. Většina šuplíků byla umístěna provizorně do místnosti č. 209, protože na ně není dostatek sbírkových skříní. Stojí tedy ve sloupcích přímo na podlaze. Třetí etapou byl převoz veškerého materiálu paleozoologické části Centra Paleobiodiverzity, který patří původním sbírkám ZČM. Šlo jak o bedny se sbírkou staropravohorních bezobratlých, tak o bedny s kosterními zbytky pleistocenní megafauny. Tyto bedny byly uloženy podle čísel opět provizorně na zem v místnosti č. 209. Poslední etapou byl převoz a uspořádání materiálu z recentních sběrů, které jsou provizorně uloženy v přepravních bednách po hrubé preparaci anebo na preparaci čekají. Zpracovaný materiál byl provizorně umístěn do místnosti č. 209, nezpracovaný byla téměř zaplněna místnost č. 208. V současnosti je tedy v Hospodářské škole definitivně nebo provizorně, v každém případě však

bezpečně a ve vyhovujících podmínkách uložena polovina materiálu ze sbírek Muzea Dr. Bohuslava Horáka v Rokycanech, polovina tzv. Erdtmannovy sbírky, veškeré paleozoologické sbírky ZČM a veškerý nezpracovaný materiál ze současných terenních sběrů. Po vybavení depozitářů sbírkovými skříněmi tak zbývá přestěhovat část sbírek Muzea Dr. Bohuslava Horáka z depozitáře č. 2 v objektu čp. 135 na Masarykově náměstí v Rokycanech a část tzv. Erdtmannovy sbírky z druhé místnosti v Tylové ulici v Plzni. Uložení těchto segmentů sbírek Centra paleobiodiverzity je sice bezpečné ale v mnohem horších podmínkách (prach a vlhkost).

V budově Hospodářské školy stále přetrvává problém s vlhkostí v suterénních místnostech, kde je nejen technické zázemí Centra Paleobiodiversity, ale i plánované depozitáře a sklady nezpracovaného materiálu. Využití místností je tak stále omezeno pouze na stabilní (prokřemenělý) materiál. Ostatní místnosti nejsou využívány (jako sklad proto slouží dočasně místnost č. 208). V roce 2020 zde však došlo k instalaci odvlhčovacího systému DRYAOU, který byl měl v horizontu jednoho roku až dvou let vlhkost významně snížit. Stav je dlouhodobě monitorován.

V rámci plánované inventarizace paleontologické podsbírký (pracoviště Plzeň) byla v roce 2020 provedena revize 1125 evidenčních čísel. Inventarizace sbírkového fondu oddělení Centra Paleobiodiversity proběhla podle rozhodnutí ředitele 2/2020. Podkladem pro inventarizaci byla počítačová databáze DEMUS 10. Při inventarizaci nebyly zjištěny inventarizační rozdíly. Při inventarizaci nebyly zjištěny inventarizační rozdíly.

V rámci plánované inventarizace paleontologické podsbírký (pracoviště Rokycany) byla v roce 2020 provedena revize 10 244 evidenčních čísel. Inventarizace sbírkového fondu oddělení Centra Paleobiodiversity proběhla podle rozhodnutí ředitele 2/2020. Podkladem pro inventarizaci byla počítačová databáze DEMUS 10. Při inventarizaci nebyly zjištěny inventarizační rozdíly. Při inventarizaci nebyly zjištěny inventarizační rozdíly.

Oddělení botaniky

Průběžné ošetřování celé sbírky vymrazováním; průběžné sledování teplot a vlhkosti v depozitáři (R. Bláhová, A. Čížková).

Oddělení zoologie

Sbírky byly vyplynovány Cytrolem Super SG (firma: Desinsekta, s.r.o.). Některé předměty byly navíc ošetřeny při namátkových kontrolách sbírek dalšími přípravky dle potřeby. U předmětů uložených v tekutých médiích byly kapaliny v případě potřeby doplněny. Depozitáře byly pravidelně kontrolovány (teplota, vlhkost, stav sbírek) a zjištěné nedostatky odstraňovány (I. Hradská, J. Walter, R. Vacík, Š. Vančurová).

Knihovna Západočeského muzea v Plzni

Oba sbírkové fondy jsou uloženy ve vhodných prostorách. Sbírkový fond Starých tisků je zabezpečený vlastní klimatizační jednotkou, která udržuje v daném prostoru příznivé klimatizační podmínky (17°C, 55% vlhkosti) a je pravidelně kontrolován.

V letošním roce nebyly v knihovně prováděny restaurátorské práce pracovníci restaurátorského oddělení z důvodu rodičovské dovolené.

Fotografická dokumentace pro program ISO v r. 2020 nebyla realizována z důvodu zrušených praxí v důsledku epidemiologických opatření (viz kap. 9).

Oddělení konzervace

Během roku 2020 bylo provedeno několik kontrolních měření klimatu a to v depozitáři Zbiroh, Nepomuk a v Plzeňské městské zbrojnici.

V depozitáři ve Zbirohu nebyly zjištěny závady. V depozitáři v Nepomuku byla na základě měření a vizuální prohlídky doporučena okamžitá deinstalace textilních předmětů a to:

- NMP 63045 a) šaty hedvábné
- NMP 5603 šaty hedvábné
- NMP 39776 vějíř textilní
- NMP 56819 vějíř hedvábný

Výše uvedené předměty byly po ošetření na konzervačním pracovišti deponovány do vhodného depozitáře.

Preventivní ochrana sbírek je zaměřena na kontrolu dat v systému Testo. Kontrolou byly zjištěny výkyvy v relativní vlhkosti v Plzeňské městské zbrojnici. Po kontrole na místě bylo zjištěno, že některá čidla jsou umístěna nevhodně a to přímo na základových zdech budovy a přejímají zemní vlhkost. Zde byla naměřena vlhkost až 75% Rv. Kontrolním měřením v prostoru byla zjištěna podstatně nižší vlhkost a to 66% Rv. Bylo navrženo opatření – přemístit některá čidla do prostoru blíže vystavovaným předmětům.

Během roku 2020 získalo oddělení národopisu oltář (18-19 st.), který se nacházel ve Františkánském klášteře v Plzni. Předmět byl napaden dřevomorkou, a proto to byl před zpracováním umístěn do karantény a po poklesu vlhkosti dřeva bude provedena před započítím restaurátorských prací sanace dřeva. Podle předběžného ohledání budou muset být některé konstrukční prvky zcela vyměněny.

Dále oddělení národopisu získalo oltářní obraz od obce Zemětice, jedná se o silně poškozenou a potrhanou olejomalbu sv. Vavřince z 18. století. Restaurování obrazu započalo v roce 2020 a práce budou pokračovat i následující rok.

V rámci rekonstrukce NTP hamr Dobřív oddělení konzervace a restaurování ošetřilo některé předměty z inventáře hamr.

Muzeum Dr. Bohuslava Horáka v Rokycanech

Oddělení historie a společenských věd

V jednotlivých depozitářích je pravidelně kontrolována teplota, vlhkost a stav předmětů. V objektu probíhaly pravidelné deratizace a roční desinsekce, prováděné odbornou firmou.

K lepšímu uložení obrazů byly do části depozitáře pořízeny ve sledovaném roce posuvné rošty. Výrobu na míru a instalaci spolufinancovalo Ministerstvo kultury dotací ISO/D II 2020.

Pro druhou část depozitáře a dále k vylepšení mikroklimatických podmínek byla podána žádost na Ministerstvo kultury o dotaci ISO/D II 2021 k pořízení posuvných roštů pro druhou část depozitáře a pořízení klimatizace.

Oddělení přírodních věd

Byla provedena pravidelná deratizace ve spolupráci s odbornou firmou ve všech depozitářích přírodovědného oddělení v objektu 135/I i ve stálé přírodovědné expozici, umístěné v expoziční budově muzea čp. 141/I. Plynování bylo provedeno dodavatelsky, přípravu sbírek pro plynování v depozitářích provedly kurátorky Šandová a Süssová.

Průběžně byla kontrolována teplota a vlhkost v depozitářích a řízena zde umístěná klimatizace podle venkovních teplot, pravidelně byl zajišťován úklid v depozitářích ve spolupráci s uklízečkou. Nové získané sbírky byly průběžně ukládány v určených obalech, krabicích a skříních. V průběhu fyzické inventarizace i při běžné práci se sbírkami byly jednotlivé fondy kontrolovány na možnou přítomnost škůdců ev. plísni. Nebyly shledány závady, stav sbírek je dobrý.

Oddělení knihovny a informací

Knižní jednotky jsou ukládány do regálů. Sbírkový fond regionální literatury (Reg.) se nachází v dřevěných skříních ve studovně a v příručním depozitáři oddělení, v regálech. Nejcennější sbírkový fundus je uložen v kovových uzamykatelných skříních. Po rekonstrukci objektu (plán 01/2021) na Malém náměstí 123/1 bude celý fond ideálně rozmístěn do obou poschodí knihovny. Sbírkový regionální fond se umístí do prvního patra, staré tisky sbírkové a nesbírkové se uloží do depozitářů ve druhém patře knihovny. Po dobu rekonstrukce byl fond starých tisků dočasně z důvodu ochrany a zajištění optimálního prostředí umístěn v budově depozitáře v ulici Mládežníků.

Fond v depozitáři objektu Mládežníků je uložen v sedmi jednotlivých a uzamykatelných prostorách.

V obou objektech je pravidelně kontrolován mikroklimatický stav k zajištění optimálního prostředí – tj. 17°C a relativní vlhkost 55%.

Knižní jednotky jsou ukládány do regálů. Sbírkový fond regionální literatury (Reg.) se nachází v dřevěných skříních ve studovně a v příručním depozitáři oddělení. Nejcennější sbírkový fundus je uložen v kovových uzamykatelných skříních. Po opravách a úpravách objektu na Malém náměstí 123/1 budou fondy přemístěny v novém rozmístění ve dvou patrech sanované budovy.

V objektu na Malém náměstí probíhala rekonstrukce a bude ukončena koncem ledna 2021.

Restaurování, konzervace a preparace sbírek

Oddělení konzervace

Celkem bylo konzervováno nebo restaurováno 514 ks

z toho:

MBH Rokycany	8 ks
Národopisné oddělení	78 ks
Umělecko-průmyslové sbírky	149 ks
Paleontologie	1 ks
NTP hamr Dobřív	278 ks

Konzultační činnost

Muzeum Jižního Plzeňska	1 ks (pohár kov.)
Dům historie Přeštice	1 ks (madona)

Oddělení prehistorie

Ze sbírek oddělení bylo v konzervační laboratoři **zkonzervováno a zrestaurováno 155 bronzových, 39 železných a 4 kostěné artefakty**. Z menší části se jednalo o starý sbírkový fond a z větší o nové nálezy z vlastních archeologických výzkumů a převzatých nálezů.

Pro jiná pracoviště a oddělení ZČM bylo v laboratoři zkonzervováno:

- pro archeologické pracoviště Muzea Dr. Bohuslava Horáka byly zkonzervovány 2 železné předměty z expozice
- pro oddělení záchranných archeologických výzkumů – železná ocílka ze Šipína a hrot do kuše ze Slavic.
- pro oddělení historické archeologie byl očištěn a částečně zkonzervován soubor 92 zlatých florénů a dukátů a 343 stříbrných grošů z depotu nalezeného u Nedražic (okr. Tachov).

Pro spol. Archaia o.p.s. bylo na zakázku zkonzervováno 17 bronzových a 12 železných artefaktů z výzkumu na dálnici D11 mezi Hradcem Králové a Jaroměří.

Pro Městské muzeum v Blatné byly zkonzervovány 3 železné předměty z depotu u Bezdědovic zapůjčené pro výrobu kopií.

Celkem bylo v konzervátorské laboratoři prehistorického oddělení ZČM zkonzervováno 666 artefaktů a z nich bylo alespoň částečně zrestaurováno 31 sbírkových předmětů.

Jako každý rok proběhla kontrola stavu části fondu celých nádob. Opraveny byly 3 nádoby z výzkumů F. X. France z Milínova-Javoru a Štáhlav-Hájku a jedna nádoba z Vochova z výzkumu V. Čtrnácta.

Částečně byla zrestaurována keramická nádoba, ve které byl uložen depot mincí z Nedražic.

Pro Katedru klasické archeologie Univerzity Karlovy v Praze bylo nově zrestaurováno 6 řeckých malovaných antických nádob ze studijní sbírky katedry. Nádob byly umyty, odstraněny byly staré lakové a lepidlové nánosy a po doplnění a dobarvení byly ošetřeny konzervačním voskovým roztokem.

Pro stálou expozici pravěku připravovanou v Národním muzeu v Praze bylo opraveno a nově zrestaurováno 32 unikátních keramických nádob z průběhu celého pravěku Čech. Nádob byly očištěny, odstraněny staré nánosy, provedeno nové doplnění sádrou a odpovídající patinace.

Z nově zpracovávaných výzkumů byly zrekonstruovány keramické nádoby a jejich torza z následujících výzkumů:

- dokončeno bylo laboratorní zpracování hrobů z pozdně halštatského pohřebiště v Horní Kamenici (okr. Domažlice) v poloze „Na Ovčárně“. Zpracovány byly žárové hroby 21 až 28. Zrestaurováno bylo 7 nádob a 1 torzo.
- v rámci evidence materiálu z dlouholetých výzkumů v Hradci u Stoda s bohatým raně a vrcholně středověkým osídlením byly zpracovávány jednotlivé záchranné výzkumy z let 1998-2014. Spleno bylo 5 torz keramických nádob a 2 celé nádoby.
- dokončeno bylo laboratorní zpracování materiálu převzatého ze spol. ZIP z výzkumu při stavbě haly Vanadium v Ostrově u Stříbra (okr. Tachov). K evidenci byly připraveny soubory z objektů 1958-6456. Spleny byly 3 celé nádoby, 20 torz nádob, 10 závaží a 1 hliněný měsícovitý idol.
- zahájeno bylo zpracovávání materiálu z výzkumu při stavbě haly Ideal v Ostrově u Stříbra (okr. Tachov) převzatého ze spol. ZIP o.p.s. Laboratorně byl zpracován materiál ze sídlištních objektů a začalo laboratorní zpracování hrobových celků (hroby 796, 917, 921 a 982). Zrestaurováno bylo 8 nádob a 2 torza.
- laboratorně zpracován, zaevidován a ve formě nálezové zprávy byl vyhodnocen výzkum z Plzně-Křimic, při stavbě logistického centra f. Amesbury s.r.o. z let 2005-2006. Zrestaurovány byly 4 celé nádoby a 5 torz nádob.

Přes omezení činnosti v keramické laboratoři v důsledku protiepidemiologických opatření a práce z domova bylo na prehistorickém oddělení částečně a zcela zrestaurováno 67 celých nádob, 33 torz nádob, 10 keramických závaží a 1 měsícovitý idol.

Na zakázku byly pro výstavní účely zhotoveny kopie laténských artefaktů, které si pro připravovanou stálou expozici pravěku objednalo Národní muzeum v Praze. Zhotoveny byly kopie 6 železných předmětů z laténských depotů a 12 složitých bronzových artefaktů zapůjčených z Národního muzea, Městského muzea v Blatné a Muzea středního Pootaví ve Strakonících.

Oddělení záchranných výzkumů

Restaurováno bylo celkem 10 keramických nádob a kachlů (Milevsko, Landštejn – P. Břicháček, M. Sochorová).

Oddělení starších dějin

Konzervace archeologických nálezů z výzkumů oddělení

- Plzeň, katedrála sv. Bartoloměje – 1 medailon
- Mariánská Týnice, dostavba ambitu - 4 předměty ze slitin barevných kovů

Konzervace archeologických nálezů z archeologické podsbírký

- starý stav muzea - kovy (232 kusů), sklo (3 kusy), kachle (3 kusy)
- dřevěné artefakty (3 kusy)

Konzervace exponátů v prohlídkovém okruhu PHP (58 ks)

Konzervace pro další oddělení muzea

- pro národopisné oddělení: kachlová kamna, sklo (3 kusy)

Konzervace mincí (120 ks)

- předměty vrácené z výstav (SoV 2/20, SoV 7/2020, SoV 10/2020) 95 ks
- předměty připravené pro výstavu (SoV 11/2020) 2 ks
- předměty překonzervované pro špatný stav zjištěný při inventarizaci 23 ks

Konzervace v rámci podsbírký militaria (celkem 1056 ks)

- expozice městské zbrojnice 1035 ks
- nové přírůstky 12 ks
- předměty vrácené z výstav 9 ks

Konzervace pro jiné organizace

- KAR FF ZČU v Plzni – kovy (41 ks), textil a kůže (71 ks), sklo (1 kus), guma 1 kus

Restaurování předmětů z numismatické podsbírký

- porcelánové odznaky Národní letecké sbírky, inv.č. F 217 a 218

Oddělení uměleckoprůmyslové

Konzervátorským oddělením ZČM v Plzni bylo ošetřeno **149** sbírkových předmětů:

- vějíře vybrané v rámci zpracování IGP 2019/03 „Vějíře ze sbírek Západočeského muzea v Plzni“;
- předměty z fondu šperků a textilu vybrané v rámci zpracování IGP 2020/06 „Sbírkové předměty pocházející ze zemí Balkánského poloostrova ve sbírce Západočeského muzea v Plzni“;

- příprava a čištění plakátů pro zápůjčku na výstavu „Alfons Mucha a Pasta Oner : Elusive fusion“ do Musea Kampa v Praze.
- rámování obrazů holandských a německých mistrů pro stálou expozici „Umělecké řemeslo / Užité umění“;
- příprava a čištění litografií pro zápůjčku na výstavu „Mezi kýčem a akademií. Chromolitografie ve službách umění a reklamy“ v Uměleckoprůmyslovém muzeu v Praze;
- příprava a konzervace předmětů pro zápůjčku na výstavu „NAD SLUNCE KRÁSNEJŠÍ. Plzeňská Madona a krásný sloh“ v Západočeské galerii v Plzni.

Dodavatelsky byly restaurovány 3 sbírkové předměty. Restaurátorem Muzea a galerie severního Plzeňska v Mariánské Týnici Jindřichem Kovaříkem byl restaurován litinový kříž se soškou Krista. Restaurátorka Uměleckoprůmyslového muzea v Praze Zita Brožková provedla rekonstrukci restaurované míšeňské porcelánové plastiky saského kurfiřta Augusta Silného, která bude vystavena v expozici „Umělecké řemeslo / Užité umění“.

Pro žádost o dotaci na restaurování z programu ISO Ministerstva kultury ČR pro rok 2021 bylo vybráno 5 ohrožených skleněných podmaleb z 1. poloviny 19. století a 3 olejomalby na plátně ze 17. a 18. století.

Oddělení národopisné

V roce 2020 byl vypracován plán na restaurování souboru lidových šperků z etnografické podsbírký. V témže roce došlo k externímu restaurování jednoho kusu sb. předmětu (NMP 11198 - korunka k čepení nevěsty z Chotěšovska), které sloužilo jako podklad k sestavení postupu restaurátorských prací, použití nejvhodnějšího materiálu a technologií u celého souboru. Restaurování provedl restaurátorský ateliér Zdeňky Němcové (Růžová 3, Jablonec nad Nisou). V témže roce byla podána žádost o podporu externího restaurování z dotačního programu MK ČR ISO D pro rok 2021 s následujícím harmonogramem restaurátorských prací:

- 1) rok 2021
 - 1) Inv. č. NMP 699 - Korunka k čepení nevěsty na Chotěšovsku
 - 2) Inv. č. NMP 2553 - Čelenka polokruhovitá, k čepení chodské nevěsty
 - 3) Inv. č. NMP 11197 - Korunka k čepení nevěsty z Chotěšova

Celkové vyčíslené náklady: 66.800,- Kč

- 2) rok 2022

- 1) Inv. č. NMP 63028 - Čepení nevěsty - věnec z umělých látkových květů
- 2) Inv. č. NMP 70045 - Věnec pro nevěstu, čelenka drátěné konstrukce

Celkové vyčíslené náklady: 67.800,- Kč

3) rok 2023

1) Inv. č. NMP 70047 - Ozdoba na vrkoč ze skleněných foukaných bar. perel

2) Inv. č. NMP 2554 - Čelenka polokruhovitá, k čepení chodské nevěsty

Celkové vyčíslené náklady: 49.400,- Kč

V roce 2020 bylo prostřednictvím restaurátorského ateliéru Západočeského muzea v Plzni zkonzervováno / restaurováno celkem 78 ks sbírkových předmětů z etnografické podsbírký.

Centrum paleobiodiverzity

V průběhu roku bylo preparováno několik desítek kusů silicifikovaných dřev z lokalit v okolí Plzně a vzorků z tufů z lokality Wuda (cca 224 preparátů), (František Tichávek).

Lucie Pšeničková připravila v roce 2020 několik velkorozměrových vzorků z lokality Vranovice na restaurování a konzervaci, která by měla proběhnout v roce 2021. Pro restaurování velkorozměrových fosilií je nutné přesně a detailně naplánovat harmonogram prací. Restaurování těchto typů vzorků je časově i materiálově velmi náročné.

Preparace fertálních orgánů *Cordaites borassifolius*, tvorba nábrusů (cca 15 vzorků), (Ing. Jan Bureš).

Vypreparováno cca 1000 vzorků z odvalu dolu Marie z lokality Pankrác u Nýřan (Ing. Jan Bureš).

Oddělení botaniky

Vlastními silami bylo preparováno cca 500 sbírkových předmětů (sběry cévnatých rostlin a lišejníků).

Oddělení zoologie

Preparování

dodavatelsky: 0 ks

nákladem: 0 Kč

vlastní: 221 ks

V průběhu roku bylo uloženo do lihu 970 ex. pavouků a 1357 brouků ze zemních pastí umístěných na lokalitách oprávy Horní Bříza (v rámci IGP) a NPP Bublák (vedení diplomové práce). Do UV lapačů pro lov nočních motýlů bylo odchyceno a determinováno 1150 ex. motýlů. Preparováno bylo 200 ex. motýlů a 15 ex. brouků, ostatní materiál určený pro preparaci je uložen v mrazicím boxu zoologického oddělení (I. Hradská, J. Walter). Bylo preparováno 6 obratlovců (Š. Vančurová).

Knihovna Západočeského muzea v Plzni

V r. 2020 byly restaurovány na pracovišti muzea v rámci grantového projektu VISK6 dva staré tisky. Šlo o drobné práce jako průzkum, vyčištění, srovnání listů atd.

Muzeum loutek

V roce 2020 probíhal standardní dohled nad dobrým stavem sbírky bez větších restauračních zásahů, 40 kusů loutek bylo chemicky ošetřeno proti dřevokaznému hmyzu.

Muzeum Dr. Bohuslava Horáka v Rokycanech

Oddělení historie a společenských věd

Prostřednictvím konzervátorského oddělení ZČM (vlastní silou) bylo v roce 2020 konzervováno z podsbírký jiná-společenskovedná:

celkem 13 kusů

Oddělení přírodních věd

Konzervace sbírek zahrnovala sušení vyšších rostlin a jejich zpracování do herbářových položek a konzervaci hub (Dr. Šandová) a sušení lišejníků a zpracování do herbářových položek (Dr. Šoun).

Ze sběru r. 2019 bylo za rok 2020 preparováno z entomologie brouci a motýli, ze zoologie vejce (Mgr. Süssová).

Preparovány a zpracovávány byly i vlastními sběry získané exempláře hmyzu, (především motýlů), získané v terénu v letní sezóně r. 2020. Pro zápis do sbírky budou připraveny na jaře 2021 (Mgr. Süssová).

V oddělení přírodovědném:

a) zkonzervováno sbírkových předmětů vlastními silami:

Celkem 556 ks

z toho:

Vyšší rostliny 284 kusů

Houby 6 kusů

Lišejníky 266 kusů

b) zpreparováno sbírkových předmětů vlastními silami:

Celkem 89 ks

z toho:

Entomologie 86 ks brouků a motýlů

Zoologie 3 ks vajec

Oddělení knihovny a informací

Restaurování (dodavatelsky):

Ve sledovaném roce bylo provedeno náročné restaurování (1 kusu) starého tisku sign.č. St 1452 Dictionarium (r. 1700), na který byla v daném roce získána dotace z programu ISO/D-c MK ČR. Práce provedla restaurátorka Jana Náprstková.

Restaurování provedeno dodavatelsky:
72.000 Kč celkem
nákladem restaurátorka Náprstková: 22 000 Kč
dotace: 50 000 Kč

Dále byla provedena knihařská vazba nsvázaných či poškozených dokumentů, časopisů i knih a to v počtu: 52 kusů, které bylo provedeno firmou Knihařství Musilová, Plzeň. Šlo o svazky z roku 2020 tak i starší.

Skutečně konzervace/preparace za rok 2020 v rámci organizace:

658 kusů (z toho je 13 ks odd. konzervace ZČM a 645 ks odd. přírodovědné vlastní silou)

Odborné konference a semináře

Ředitelství

PhDr. František Frýda

ředitel

Seminář „Prezentace dějin v malých muzeích“. Centrum kultury a vzdělávání – Městské muzeum Blatná. Úvodní referát s názvem „Mají malá muzea, zvláště ta vlastivědná, v budoucnosti nárok na existenci“. Blatná 23. 9. – 24. 9. 2020.

Mgr. Jiří Orna

náměstek pro odbornou činnost

Zasedání Západočeské pobočky České archeologické společnosti, které proběhlo 29. února v přednáškovém sále Západočeského muzea v Plzni.

Oddělení prehistorie

Bylo zorganizováno zasedání Západočeské pobočky České archeologické společnosti, které proběhlo 29. února v přednáškovém sále Západočeského muzea v Plzni. V rámci něho bylo předneseno 11 přednášek s prezentacemi nových archeologických výzkumů a nálezů v regionu (A. Zelenka).

Oddělení záchranných výzkumů

26th Annual Meeting of European Association of Archaeologist, 26. – 30. 8. 2020, Budapešť. M. Čechura – spoluorganizátor odborného panelu #478: The Rise of the Religious Landscape in Carpathian Basin: The Archaeology of Round Shaped Churches and Their European Context.

26th Annual Meeting of European Association of Archaeologist, 26. – 30. 8. 2020, Budapešť. M. Čechura – účast se dvěma příspěvky: Session #281: The Archaeology of Baptism in Early Modern Europe, příspěvek An Innocent Soul Become An Angel. Newborn Burials in Medieval and Post-medieval Bohemia; Session #478: The Rise of the Religious Landscape in Carpathian Basin: The Archaeology of Round Shaped Churches and Their European Context, příspěvek Round churches in Central Europe: Searching for Origin and Function.

Oddělení starších dějin

- konference „Voda a civilizace“, HBM, 17. 9. 2020 (Hus)
- XV. mezinárodní konference policejní historie, Muzeum PČR Praha, 18. 10. 2020
- XXIII. Mezinárodní veletrh Sběratel 2020. Praha, výstavní areál Letňany, 11. 9. 2020

Oddělení novějších dějin

Konference **Poddanská města v českých zemích** (XVII. konference Genius loci českého jihozápadu), Dům historie Přešticka, Spolek pro záchranu historických památek Přešticka a spolek Genius loci českého jihozápadu, Přeštice, 21. 9. 2020, přednesen příspěvek Zvýšená zvláštní zbožnost v Dobřanech a Přešticích (Krčmář).

Seminář **Klikni a vykroč.** Dobrá praxe v cestovním ruchu u nás i na druhé straně hranice. MAS Český les a MAS Zlatá cesta. Bělá nad Radbuzou, 15. 10. 2020, přednesen příspěvek Český les – historické fenomény, památky a příroda (Krčmář).

Oddělení národopisné

Tomáš Bernhardt. „Všechny plzeňské Smetanovy klavíry“. v rámci 40. ročníku Plzeňského mezioborového symposia k problematice 19. století. Kinosál návštěvnického centra pivovaru Plzeňský Prazdroj (22. 2. 2020).

Oddělení botaniky

Odborné konference a semináře

6. čs. lichenologické konference, 5. – 7. 2. 2020, Vlasenice u Kamenice nad Lipou (O. Peksa – hlavní organizátor).

Účast na odborných a vědeckých konferencích, přednáškách a seminářích

- přednáška: „Nebe a peklo lišejníků“ v rámci 6. čs. lichenologické konference, Vlasenice u Kamenice nad Lipou, 5. – 7. 2. (O. Peksa)
- série seminářů „Lichenological journal club“ na katedře botaniky PŘF UK (O. Peksa)
- účast na Bryologicko-lichenologických dnech Bryologicko-lichenologické sekce České botanické společnosti, Spálené Poříčí, 17. – 20. 9. (O. Peksa)
- přednáška „Výstava Kořeny/Roots – popularizace vašeho výzkumu“ – Underground meeting 2020, České Budějovice, 12. – 13. 3. (S. Pecháčková)
- seminář muzejních botaniků AMG (on-line): determinační seminář (r. *Persicaria*), přednášky, plenární zasedání Botanické komise AMG – 10. 11. (S. Pecháčková)

Oddělení zoologie

- WALTER, J., HRADSKÁ, I., TĚŽÁL, I. & VAVŘÍNKOVÁ, J. 2020. Kaolinové oprámy jako zajímavá refugia pro bezobratlé. Sborník abstraktů z konference (6.–7. února 2020). Zoologické dny, Olomouc, s. 220. Poster na konferenci
- HRADSKÁ, I. & WALTER, J. 2020. Kaolinové oprámy v Horní Bříze. Seminář zoologů muzeí a ochrany přírody, Jihlava 9. 9. – 11. 9. 2020. Přednáška na konferenci

Knihovna Západočeského muzea v Plzni

- 44. celostátní seminář knihovníků muzeí a galerií, září – online (Šedo, Bendová)
- Knihověda.cz – česká knižní kultura online, říjen – online (Bendová)
- konference Bibliofilie v českých zemích. Kniha jako umělecké dílo, listopad – online (Šedo – příspěvky: Fenomén bibliofilie a Neznámý plzeňský tiskař Antonín Bardoun)

Muzeum Dr. Bohuslava Horáka v Rokycanech

Účast na odborných a vědeckých konferencích

Vedení muzea

- Konference Genius loci hornické slávy v západních a jižních Čechách, pořadatel Muzeum Dr. Bohuslava Horáka, 27. – 29. 5. 2020 (příprava celé akce, koordinátorka H. Wenigová, z důvodu COVID19 zrušeno)
- Virtuální muzeum II., online seminář AMG ČR, 21. 4. 2020 (H. Wenigová)
- Světelný design expozice, online seminář AMG ČR, 6. 5. 2020 (H. Wenigová)

Oddělení historie a společenských věd

- Základní kurs Školy muzejní propedeutiky při AMG dle HMG (P. Brož a M. Sýkora)
- Online konference, 44. seminář knihovníků muzeí a galerií 2020, AMG ČR, Husitské muzeum v Táboře, 22. 9. 2020 (P. Brož)

Oddělení přírodních věd

- 5. – 7. 2. 2020 Vlasenice u Kamenice nad Lipou, VI. Československá lichenologická konference (J. Šoun)
- 7. – 8. 2. 2020 Olomouc, Zoologické dny Olomouc 2020 (M. Süsová)
- 11. – 13. 9. 2018 Olomouc, zoologická komise AMG, (M. Süsová)
- 10. 11. 2020 seminář oborové komise botaniků AMG, zaměřený na rod *Persicaria*, Brno, on-line konference (M. Šandová)

Oddělení informací a knihovna

Základní kurs Školy muzejní propedeutiky při AMG dle HMG (P. Parlásek)

Přednášková činnost pracovníků ZČM

Ředitelství

PhDr. František Frýda

ředitel

Přednášky/lektor Školy muzejní propedeutiky AMG Praha, Základní kurz. Přednášky: Správa historických sbírek; Archeologie a terénní praxe v muzeu; Ostatní formy prezentační činnosti muzea; Vzdělávací činnost v muzeích.

Lektor Školy muzejní propedeutiky. Nástavbový kurz. Přednášky: Doprovodné materiály k výstavám; Katalogy a publikační činnost muzea; Digitální prezentace muzejních expozic a výstav.

Exkurze s komentovanou prohlídkou objektu NKP Vodní hamr Dobřív. Návštěva poslanců Parlamentu České republiky (26.8.2020); Delegation Hospodářského výboru Senátu Parlamentu ČR. (9. 9. 2020)

Mgr. Jiří Orna

náměstek pro odbornou činnost

- Špitály ve středověké Plzni, 16. 1. 2020
- Lékárenství v Plzni, přednáška pro Klub zdraví a pohody, 13. 2. 2020
- Výzkumy odpadních jímek v Plzni. Dosavadní výsledky a perspektiva dalšího zpracování. Příspěvek přednesen v rámci zasedání České archeologické společnosti dne 29. února 2020
- František Xaver Franc, zahradník kozelský a archeolog, příspěvek v rámci cyklu přednášek k Víkendům otevřených zahrad, Lesní zámek Kozel, 6. 6. 2020

Oddělení prehistorie

Proběhly 2 přednášky pro studenty archeologie Katedry archeologie ZČU v Plzni o nových výzkumech v jihozápadních Čechách a 2 exkurze seznamující s hmotnou kulturou pravěkých kultur v regionu (M. Metlička).

Pro zasedání České archeologické společnosti dne 29. února byly připraveny a předneseny tři prezentace: 1. Záměrně poničená mohyla v lese u Doubravy, okr. Plzeň-sever; 2. Předstihový archeologický výzkum na stavbě Městského okruhu Chebská-Karlovarská; 3. Detektorové nálezy za rok 2019 odevzdané do ZČM (M. Metlička).

V rámci cyklu přednášek ke Dni otevřených zahrad na zámku Kozel byl přednesen příspěvek o životě a díle archeologa a zahradníka F. X. France (A. Zelenka).

Připravené, ale nerealizované přednášky

Pro chystanou přednášku na Univerzitě Palackého v Olomouci byla připravena prezentace o nových

neolitických výzkumech v jihozápadních Čechách (M. Metlička).

Pro každoroční kolokvium „Archeologické výzkumy v Čechách 2019“ v Národním muzeu byly připraveny dvě přednášky s prezentacemi o plošném výzkumu v Plzni-Křimicích, při stavbě Městského okruhu Chebská-Karlovarská a záchranném výzkumu poničené mohyly v Doubravě „Za Černým lesem“. Odevzdaný byly abstrakty přednášek (M. Metlička).

Oddělení záchranných výzkumů

Přednášky mimo ZČM

Pohřbívání a zacházení s lidskými ostatky ve středověku a novověku. Kostel sv. Mouřence, Annín, 11. 7. 2020 (M. Čechura).

Odborné exkurze

16. 7. Kostel sv. Jiljí Milevsko – pro orgány památkové péče, objekt je NKP.

Oddělení novějších dějin

Přednášky v muzeu

Organizace přednášky a komentované prohlídky Mgr. Ludmily Mikulové Ikony – okna do nebe, Muzeum církevního umění plzeňské diecéze, 9. 6. 2020 (Krčmář)

Přednášková činnost ve spolupráci se ZČU v Plzni

Studijní obor **Historické zajímavosti Plzeňského kraje**, Univerzita třetího věku, Plzeň, Jungmannova 1/153, letní a zimní semestr, celkem 16 přednášek - z toho 5 online a 5 písemně. (Historie turistiky v Plzeňském kraji 2, Radnická aféra jako ukázka poměrů na počátku Velké války, Bitva u Třebele, Další obrazy z třicetileté války, Židé v Plzeňském kraji (přehled), Židé v Plzeňském kraji (Hostouňské zasvěcení, Ronšperská koupel, apod.), Kastelologické zajímavosti kraje 1, Kastelologické zajímavosti kraje 2, Zničené obce a památky po roce 1945 1, Zničené obce a památky po roce 1945 2, Cisterciácký hospodářský systém, Po stopách sv. Vintíře na Šumavě, Hrad Buben a KČT, Bohuslav z Hodějova (po stopách černého uhlí), Zničené kostely po roce 1945, Zničená panská sídla po roce 1945), (Krčmář).

Studijní obor **Regionální historie Rokycan a okolí**, Rokycany, Městský úřad v Rokycanech – zasedací síň Triana, letní semestr, celkem 4 přednášky – z toho 3 písemně (Důlní neštěstí u Chomle, Historické zajímavosti horského hřebenu Radeč, Křížem krázem Rokycanskem (vlastivědné zajímavosti) 1, Křížem krázem Rokycanskem (vlastivědné zajímavosti) 2), (Krčmář).

Studijní předmět **Regionální historie Dobřan**, Dobřany, Městské kulturní středisko Dobřany, letní a zimní semestr, celkem 12 přednášek – z toho 5 online a 2 písemně (Dějiny zaniklých vsí v okolí

Dobřan, Dějiny Dobřan 1, Dějiny Dobřan 2, Dějiny Dobřanska 1, Dějiny Dobřanska 2, Poustevny a poustevníci jižního Plzeňska na území plzeňské diecéze, Poutní místa a místa zvláštní zbožnosti Dobřan a okolí, Fenomén Křížového vrchu, Sakrální památky Dobřan a okolí, Další památkové objekty v Dobřanech a okolí, Blahoslavený Hroznata, Ctihodná Vojslava), (Krčmář).

Přednášky mimo muzeum

Zvýšená zvláštní zbožnost v Dobřanech a Přešticích, konference Poddanská města v českých zemích (XVII. konference Genius loci českého jihozápadu), Dům historie Přešticka, Spolek pro záchranu historických památek Přešticka a spolek Genius loci českého jihozápadu, Přeštice, 21. 9. 2020 (Krčmář).

Český les – historické fenomény, památky a příroda, seminář Klikni a vykroč. Dobrá praxe v cestovním ruchu u nás i na druhé straně hranice. MAS Český les a MAS Zlatá cesta. Bělá nad Radbuzou, 15. 10. 2020 (Krčmář).

Komentované prohlídky v muzeu

Kuníková, 10 komentovaných prohlídek pro školní skupiny na výstavě Listopad 1989 v Plzni aneb Na podzim padá listí a komunisti (s účastí cca 140 dětí).

Tománková, hl. budova ZČM v Plzni, 2 komentované prohlídky výstavy Listopad 1989 v Plzni aneb Na podzim padá listí a komunisti pro mimoškolní návštěvníky.

Muzeum církevního umění plzeňské diecéze v Plzni. Pro Krajské centrum vzdělávání a Jazykovou školu s právem statní jazykové zkoušky Plzeň, Muzeum církevního umění plzeňské diecéze, 18. 9. (Krčmář).

Oddělení uměleckoprůmyslové

Přednášky v muzeu

- „Zaniklá sláva západočeských sléváren“, komentovaná prohlídka ve stálé expozici „Umělecké řemeslo / Užité umění“, 22. 1. (L. Kotorová)
- „Historie českého porcelánu“ komentovaná prohlídka ve stálé expozici „Umělecké řemeslo / Užité umění“, 18. 2. (L. Merglová Pánková)
- „Umělecké řemeslo v Západočeském muzeu v Plzni“, komentovaná prohlídka pro SOŠ v Oselticích ve stálé expozici „Umělecké řemeslo / Užité umění“, 19. 2. (L. Kotorová)
- „Historie českého porcelánu“ komentovaná prohlídka ve stálé expozici „Umělecké řemeslo / Užité umění“, 19. 2. (L. Merglová Pánková)
- „Porcelán v různých stylových obdobích“ pro studenty Fakulty designu a umění Ladislava Sutnara ZČU v Plzni. 12. 3. (L. Merglová Pánková)
- „Umělecké zámečnictví“, komentovaná prohlídka ve stálé expozici „Umělecké řemeslo / Užité umění“, 22. 9. (Kotorová)

Přednášky mimo muzeum

- Přednáška „Návrhy historických kostýmů pro Bazar na Střeleckém ostrově v Praze“ u příležitosti křtu knihy „Jan Koula / novorenesančník a vlastnil“, 18. 2. (L. Merglová Pánková)
- Přednášky „Jan Koula a jeho umělecká, národopisná a pedagogická činnost“ v Uměleckoprůmyslovém muzeu v Praze, 14. 7., 11. 8., 25. 8., 8. 9. (L. Merglová Pánková)
- Komentovaná prohlídka k výstavě „Příběh vějíře“ v Regionálním muzeu v Kolíně, 8. 9. (L. Kotorová)

Oddělení národopisné

Komentované prohlídky realizované v rámci organizace

- Tomáš Bernhardt, Zdeněk Sluka. Komentovaná prohlídka výstavou „Co je psáno, to je dáno - Zmizelý svět kalamářů“. Národopisné muzeum Plzeňska (17. 12. 2020).
- Tomáš Bernhardt. Komentovaná prohlídka výstavou „Co je psáno, to je dáno - Zmizelý svět kalamářů“. Národopisné muzeum Plzeňska ku příležitosti pořádané akce „Plzeňské dvorky 2020“ (19. 9. 2020).

Přednášky realizované v rámci organizace

Vyjma workshopů k výstavě „Mistři tradiční řemeslné výroby Plzeňského kraje“, kde netvořili pracovníci národopisného odd. hlavní obsahovou náplň a průběžně realizovaných workshopů v rámci doprovodného programu „Rok na vsi - Domácká lidová výroba“, popř. dalších drobných prezentací národopisné odd. přednáškovou činnost v rámci ZČM v roce 2020 nerealizovalo.

Přednášky realizované mimo organizaci

- Marie Mušková. „Proměny odívání v letech 1820 – 1920“ [15. 1. 2020, přednáška v rámci studijního předmětu „Úvod do etnografie (optikou paměťových institucí)“, pořádané Univerzitou třetího věku při Západočeské univerzitě v Plzni].
- Tomáš Bernhardt. „Proměny plzeňské společnosti v 19. století II.“ [12. 2. 2020, přednáška v rámci studijního předmětu „Úvod do etnografie (optikou paměťových institucí)“, pořádané Univerzitou třetího věku při Západočeské univerzitě v Plzni].
- Michaela Oliberiusová, Michal Chmelenský. „Lidová domácká výroba na Plzeňsku – praktická ukázka spojená s „workshopem“ ve stálé expozici Národopisného muzea Plzeňska“ [26. 2. 2020, přednáška v rámci studijního předmětu „Úvod do etnografie (optikou paměťových institucí)“, pořádané Univerzitou třetího věku při Západočeské univerzitě v Plzni].
- Tomáš Bernhardt. „O fenoménu plzeňských stolních společností“ [22. 4. 2020, přednáška v rámci studijního předmětu „Úvod do etnografie

(optikou paměťových institucí)", pořádané Univerzitou třetího věku při Západočeské univerzitě v Plzni]. /on-line/

- Eva Figurová. „ Etnografie „menšin“ - tradiční romská kultura - obecný přehled“ [6. 5. 2020, přednáška v rámci studijního předmětu „Úvod do etnografie (optikou paměťových institucí)", pořádané Univerzitou třetího věku při Západočeské univerzitě v Plzni]. /on-line/
- Eva Figurová. „ Etnografie „menšin“ - lidová magie v tradiční romské kultuře, „ [13. 5. 2020, přednáška v rámci studijního předmětu „Úvod do etnografie (optikou paměťových institucí)", pořádané Univerzitou třetího věku při Západočeské univerzitě v Plzni]. /on-line/
- Michal Chmelenský. „ Stručný národopisný nástin Plzeňska / lidová magie II.“ [20. 5. 2020, přednáška v rámci studijního předmětu „Úvod do etnografie (optikou paměťových institucí)", pořádané Univerzitou třetího věku při Západočeské univerzitě v Plzni]. /on-line/

Oddělení botaniky

Přednášky v muzeu

Přednáška „Hledání pokladů severního Plzeňska aneb 150 botaniků v akci“ – ZČM, pro veřejnost, ve spolupráci se Západočeskou pobočkou České botanické společnosti, 15. 2. (S. Pecháčková).

Vedení exkurzí

- Vedení pěti přírodovědných exkurzí na Šlovický vrch u Dobřan – Totem 15. 7., příměstský tábor ZOO Plzeň 17. 7., příměstský tábor Chlumčany 5. 8., v rámci Dne otevřených závor 29. 8., pro zájezd z Dobřan v Orlických horách 30. 8., pro zájezd z Karlovic u Turnova 3. 9. (O. Peksa).
- Vedení botanické exkurze pro veřejnost – Holostřevy 3. 7. (S. Pecháčková).
- Vedení exkurze k boleveckým rybníkům (ve spolupráci s Českou botanickou společností) – průzkum květeny litorálů, 7. 10. (S. Pecháčková).
- Vedení botanických exkurzí – 2. 6. Hradiště v Plzni, 15.–17. 5. Železnorudsko – v rámci projektu Květena Šumavy (I. Matějková).

Přednášková činnost ve spolupráci se ZČU v Plzni a dalšími vysokými školami.

Knihovna Západočeského muzea v Plzni

Přednášky v muzeu

V průběhu roku byly v prostorách knihovny uspořádány 3 přednášky, doprovázené výstavkami s ukázkami starých a vzácných tisků, případně ukázkami ze vzácných tisků studijního fondu pro

školní exkurze ze všech typů škol (od základních přes učňovské a střední až po univerzitu).

Muzeum loutek

Univerzita třetího věku v Rokycanech – přednášky (Mgr. V. Plachá):

- 8. 1. 2020 „Po stopách rokycanských domů“
- 22. 1. 2020 „Zaniklé stavby na Rokycansku II – na fotografiích a pohlednicích“
- 4. 3. 2020 „Starostové města Rokycan – pol. 19. st. – pol. 20. století“
- 1. 4. 2020 „Výrobky z Rokycan“

Krajské centrum vzdělávání a jazyková školy Plzeň – účast na přednáškách (Mgr. M. Formanová, Mgr. V. Plachá, Mgr. J. Košová):

- 18. 9. 2020 – Františkánský klášter
- 25. 9. 2020 – Historie Plzně

Škola muzejní propedeutiky 2020/2021 – AMG ČR – základní kurs muzejní propedeutiky (Mgr. J. Košová)

Národní institut dalšího vzdělávání (Mgr. Markéta Formanová) - online workshopy

- 23. 10. 2020 - Celostátního setkání tvůrců vzdělávacích programů (propojování formálního a neformálního vzdělávání)

MmP – odbor školství (Mgr. M. Formanová)

- 3. 9. 2020 - porada ředitelek a ředitelů MŠ

Muzeum Dr. Bohuslava Horáka v Rokycanech

Oddělení přírodních věd

Exkurze mimo muzeum

- M. Šandová, 14. 3. 2020 – Koněprusy, Měňany - mykologická exkurze s MK Hořovice, spolupráce - určování rostlin pro účastníky – 5 účastníků.
- M. Šandová, 15. – 17. 5. 2020 – Šumava, okolí Nýrska, exkurze Západočeské pobočky ČSBS, botanický výzkum – 5 účastníků.
- M. Šandová, 15. 6. 2020 – Hlásná Třebaň, Karlštejn - mykologická exkurze s MK Hořovice, spolupráce - určování rostlin pro účastníky – 25 účastníků.
- M. Šandová, 25. 7. 2020 – Šumava, Hartmanice – Dobrá Voda, exkurze Západočeské pobočky ČSBS, botanický výzkum, 4 účastníci.
- M. Šandová, 12. 12. 2020 - mykologická exkurze s MK Hořovice, Kařez – Cekov, spolupráce - určování rostlin pro účastníky, 10 účastníků.
- M. Süssová, „Den pro Stráň 2020“ – vycházka s přírodovědnou tematikou, zrušeno z důvodu COVID19

Účast pracovníků muzea v poradních sborech, edičních radách a profesních sdruženích

Ředitelství

PhDr. František Frýda

ředitel

Poradní sbory

- člen ediční rady Časopis přátel starožitností, Praha
- člen pracovní skupiny pro legislativu AMG, Praha
- člen Poradního sboru pro sbírkotvornou činnost a člen Muzejní rady Muzea skla a bižuterie v Jablonci n. Nisou
- člen redakční rady sborníku Historické sklo, Most
- člen komise pro udělování Ceny města Rokycan
- člen redakční rady katedry archeologie Filozofické fakulty ZČU
- člen redakční rady časopisu Archeologie západních Čech
- člen zkušební komise pro bakalářské a magisterské zkoušky Katedry archeologie Filozofické fakulty ZČU

Profesní sdružení

- člen Senátu Asociace muzeí a galerií ČR
- místopředseda Odborné skupiny pro dějiny skla ČAS AV
- člen archeologické komise při AMG
- člen zkušební komise pro závěrečné zkoušky při Škole muzejní propedeutiky AMG

Mgr. Jiří Orna

náměstek pro odbornou činnost

Poradní sbory

- Rada partnerů FF ZČU
- Poradní sbor pro sbírkotvornou činnost Vlastivědného muzea dr. Hostaše v Klatovech
- Redakční rada sborníku Jižní Plzeňsko
- Ediční rada ZČM v Plzni

Profesní sdružení – členství:

- Archeologická oborová komise AMG (člen výboru)
- Společnost přátel starožitností
- Západočeská regionální archeologická komise
- Česká archeologická společnost
- Vlastivědná společnost Regio (předseda)

Oddělení prehistorie

Práce v profesních sdruženích

- v předsednictvu Oborové komise muzejních archeologů (OKMA) při Asociaci muzeí a galerií ČR (M. Metlička – člen výboru)

- ve výboru Západočeské pobočky České archeologické společnosti (A. Zelenka – předseda)
- člen Nákupní komise na oddělení starších dějin ZČM. (M. Metlička)

Práce v odborných komisích

- předseda Krajské archeologické komise při Národním památkovém ústavu, územním odborném pracovišti v Plzni (M. Metlička)

Členství v edičních a redakčních radách

- odpovědný redaktor časopisu „Archeologie západních Čech“. Během roku bylo vydáno jedno dvojčíslo časopisu (ročník 11, číslo 1-2). Vzhledem k epidemiologické situaci proběhla prostřednictvím internetu na dálku jedna schůzka redakční rady, která určila recenzenty a schválila náplň dvojčísla (M. Metlička)
- člen redakční rady „Archeologie ve středních Čechách“. V průběhu roku proběhla v Praze dvě zasedání (M. Metlička)

Oddělení záchranných výzkumů

Členství ve vědeckých a odborných komisích

- člen vědecké rady Národního geoparku Barrandien (P. Břicháček)
- European Association of Archaeologist (M. Čechura)
- člen poradního sboru pro sbírkotvornou činnost Městského muzea ve Strážce (M. Čechura)
- Oborová komise muzejních archeologů při AMG (P. Hereit)
- Česká archeologická společnost, pobočka Plzeň (všichni členové oddělení)

Členství v redakčních a edičních radách odborných periodik

- Ediční rada ZČM v Plzni (P. Břicháček)

Oddělení starších dějin

Poradní sbory

- Poradní sbor pro sbírkotvornou činnost Muzea a galerie severního Plzeňska v Mariánské Týnici (M. Hus)
- Redakční rada sborníku Muzea a galerie severního Plzeňska v Mariánské Týnici (M. Hus)
- Poradní sbor pro akviziční činnost odd. UMPRUM ZČM (M. Hus)
- tajemník poradního sboru pro sbírkotvornou činnost historických oddělení ZČM (M. Hus)
- Oborové komise AMG
- Archeologická oborová komise AMG (Dudková)
- Numismatická oborová komise AMG (M. Hus)
- Vojenskohistorická oborová komise AMG (M. Hus)

Profesní sdružení – členství:

- Česká numismatická společnost (M. Hus)
- Česká společnost přátel drobné plastiky (M. Hus)
- Deutsche Gesellschaft für Ordenskunde (M. Hus)
- Společnost přátel starožitností českých (M. Hus)
- Západočeská regionální archeologická komise (Dudková)
- Klub sběratelů palných zbraní (J. Balcar)

Členství v komisích veřejně prospěšných organizací a sdružení a v komisích veřejné správy

- Historická komise Čs. obce legionářské – jednota Plzeňský kraj (M. Hus)

Oddělení uměleckoprůmyslové**Členství v poradních sborech**

- Člen poradního sboru pro sbírkotvornou činnost Muzeum jižního Plzeňska v Blovicích (L. Merglová Pánková)
- Členství v poradním sboru pro sbírkotvornou činnost Národního muzea – Náprstkova muzea asijských, afrických a amerických kultur (J. Mleziva)

Členství v edičních radách

- Ediční rada Sborníku Západočeského muzea v Plzni, Historie (J. Mleziva)

Centrum paleobiodiverzity

- RNDr. Josef Pšenička, Ph.D. člen ediční rady Západočeského muzea v Plzni
- RNDr. Josef Pšenička, Ph.D. člen redakční rady mezinárodního impaktovaného časopisu *Bulletin of Geosciences*
- RNDr. Josef Pšenička, Ph.D. šéfredaktor recenzovaného časopisu Západočeského muzea v Plzni – *Folia musei Rerum Naturalium Bohemiae Occidentalis: geologica et paleobiologica*
- RNDr. Josef Pšenička, Ph.D. člen redakční rady recenzovaného časopisu Západočeského muzea v Plzni – *Erika*
- Doc. Dr. Petr Kraft, CSc. člen ediční rady recenzovaného časopisu Západočeského muzea v Plzni – *Folia musei Rerum Naturalium Bohemiae Occidentalis: geologica et paleobiologica*
- Doc. Dr. Petr Kraft, CSc. associate editor mezinárodního impaktovaného časopisu *Bulletin of Geosciences*
- Doc. Dr. Petr Kraft, CSc. člen reakční rady recenzovaného sborníku – *Sborník ZČM Příroda*

Oddělení národopisné**Práce v odborných komisích**

- Michal Chmelenský: Etnografická komise AMG

ČR (předseda); Komise pro zápis nemateriálních statků do Seznamu nemateriálních statků tradiční lidové kultury Plzeňského kraje (člen komise); Komise pro udělování titulu „Mistr tradiční rukodělné výroby Plzeňského kraje“ (předseda)

- Tomáš Bernhardt: Poradní sbor pro sbírkotvornou činnost Archivu města Plzně

Členství v edičních a redakčních radách

- Michal Chmelenský: Ediční rada Západočeského muzea v Plzni, p. o.
- Tomáš Bernhardt: Redakční rada *Minulostí Západočeského kraje* (Archiv města Plzně); Redakční rada *Archeologie západních Čech* (Západočeské muzeum v Plzni, p. o.)
- Eva Figurová: členství v pracovní skupině EK AMG pro sestavení hesláře „Lidový oděv“ edice *NÁZVOSLOVÍ ETNOGRAFICKÝCH SBÍREK*

Členství v komisích, veřejně prospěšných organizacích a sdruženích a komisích veřejné správy

- Tomáš Bernhardt: Dozorčí rada společnosti Plzeň 2015, o. p. s.; Správní rada Soukromá ZUŠ Trnka Plzeň

Oddělení botaniky**Práce v profesních sdruženích**

Výbor Západočeské pobočky České botanické společnosti (S. Pecháčková, I. Matějková).

Práce v odborných komisích

Botanická komise AMG (S. Pecháčková, O. Peksa).

Členství v edičních a redakčních radách

- Časopis *Erica* – O. Peksa, vedoucí redaktor; I. Matějková, výkonná a technická redaktorka; S. Pecháčková, redaktorka.
- Redakční rada časopisu *Bryonora* (vydává Bryologicko-lichenologické sekce ČBS) – O. Peksa.
- Časopis *Calluna* (vydává Západočeská pobočka ČBS) – S. Pecháčková, vedoucí redaktorka; I. Matějková, redaktorka.
- Redakční rada *Sborníku Západočeského muzea, Příroda* – S. Pecháčková, O. Peksa.

Oddělení zoologie**Poradní sbory**

- Poradní sbor pro sbírkotvornou činnost Muzea Dr. Bohuslava Horáka v Rokycanech (R. Vacík).
- Poradní sbor pro sbírkotvornou činnost zoologického oddělení ZČM (I. Hradská, R. Vacík).
- Profesní sdružení
- Západočeská pobočka České společnosti ornitologické při Západočeském muzeu v Plzni (R. Vacík – předseda, Š. Vančurová – členka výboru)

- Česká společnost ornitologická (R. Vacík, Š. Vančurová – členové)
- Česká arachnologická společnost (I. Hradská – členka)
- Česká společnost entomologická (I. Těšál – člen)
- Komise pro životní prostředí města Horní Bříza (J. Walter – člen)
- Komise pro okresní kola biologických olympiád kategorie C a D (J. Walter – člen)
- Komise pro krajská kola biologických olympiád kategorie A a B (I. Hradská – členka)

Ediční a redakční rady

- Ediční rada Západočeského muzea v Plzni (I. Hradská – členka)
- Sborník ZČM – Příroda (I. Hradská – vedoucí redaktorka, J. Walter – technický redaktor, R. Vacík – člen redakční rady)
- Erica (R. Vacík – člen redakční rady)

Oddělení konzervace

Členství v odborných komisích

- Bc. Jitka Kottová, sekce textil Komise konzervátorů při AMG ČR
- Bc. Eva Podzemná, Komise konzervátorů při AMG ČR
- Bc. Eva Podzemná, Komise konzervátorů při AMG ČR Plzeňský kraj

Členství v profesních sdruženích

- Elena Kudrová, ÚVU Plzeň
- Jiří Špínka, ÚVU Plzeň
- Jiří Špínka, Asociace medailérů

Oddělení novějších dějin

Práce v profesních sdruženích

Komise muzejních historiků AMG - člen (Krčmář).

Práce v odborných komisích

- Poradní sbor pro sbírkotvornou činnost Muzea města Ústí nad Labem (Krčmář).
- Pracovní skupina při Collegium Bohemicum pro přípravu expozice k dějinám Němců v českých zemích (Krčmář).
- Rada Muzea církevního umění plzeňské diecéze (Krčmář).
- Konzultační skupina pro posuzování zákonnosti nahlášených shromáždění a pochodů při magistrátu města Plzně (Krčmář).

Členství v edičních a redakčních radách

- Ediční rada Sborníku Západočeského muzea v Plzni – historie – vedoucí redaktor (Krčmář).
- Ediční rada Západočeského muzea v Plzni – člen rady (Krčmář).

Členství v komisích veřejně prospěšných organizací a sdružení a komisích veřejné správy

- Česká společnost Josepha Haydna – člen výboru, pořadatel mezinárodního hudebního festivalu staré hudby Haydnovy hudební slavnosti, jednatel společnosti, správa financí společnosti (Tománková).

Muzeum loutek

- Komise pro práci s veřejností a muzejní pedagogiku (Mgr. M. Formanová)
- 12. 10. 2020 - Online konference Aktuální trendy v muzejní edukaci a prezentaci IV.
- Prosinec 2020 – korespondenční plenární zasedání

Knihovna Západočeského muzea v Plzni

Profesní sdružení

- I. Šedo je členem Rady Spolku českých knihářů
- I. Šedo je členem Spolku českých bibliofilů, na jehož činnosti se podílí organizačně i jako konzultant
- vedoucí knihovny je členkou pracovní skupiny pro historické fondy, zřizované Národní knihovnou České republiky Praha
- vedoucí knihovny je členkou komise VISK6 - Národní program digitálního zpřístupnění vzácných dokumentů Memoriae Mundi Series Bohemica
- vedoucí knihovny a I. Šedo jsou členy Knihovnické komise AMG
- vedoucí knihovny a I. Šedo jsou členy ediční rady Západočeského muzea v Plzni

Muzeum Dr. Bohuslava Horáka v Rokycanech

Vedení muzea

Práce v odborných komisích

H. Wenigová – člen Komise pro zápis nemateriálních statků tradiční lidové kultury PK

Členství v edičních a redakčních radách

H. Wenigová – člen redakční rady Sborníku MBH

Členství v komisích veřejně prospěšných organizací a sdruženích a komisích veřejné správy

H. Wenigová – člen National Geographic Society

Práce v odborných komisích

L. Janoušková – člen Komise pro práci s veřejností a muzejní pedagogiky AMG

Oddělení historie a společenských věd

Práce v profesních sdruženích

R. Hentschová – člen Společnosti přátel starožitností

Práce v odborných komisích

R. Hentschová – člen Archeologické komise AMG

J. Lehner

- člen Komise dějin umění AMG
- člen Numismatické komise AMG

Práce v edičních a redakčních radách

J. Lehner – člen redakční rady Sborníku ZČM Historie

Oddělení přírodních věd

Práce v profesních sdruženích

M. Šandová

- člen ČBS z.s. Praha a členka její Západočeské pobočky Plzeň.
- Stráž ochrany přírody PK.
- člen oborové komise botaniků při AMG.
- předsedkyně Kolegia muzeí královských měst AMG ČR z.s.

J. Šoun

- člen ČBS z.s. Praha a člen její Bryologicko-lichenologické sekce
- člen oborové komise botaniků při AMG

M. Süssová –

- člen České společnosti ornitologické
- člen Společnosti spolupracovníků Kroužkovací stanice NM Praha
- člen zoologické oborové komise při AMG

Členství v edičních a redakčních radách

M. Šandová

- člen redakční rady Sborníku MBH
- člen poradního sboru pro nákup sbírek Muzea TGM Rakovník

J. Šoun

- člen redakční rady zpravodaje Bryologicko-lichenologické sekce ČBS Bryonora

Členství v komisích veřejně prospěšných organizací a sdružení a komisích veřejné správy

M. Šandová

- člen Mykologického kroužku Hořovice
- předsedkyně OV Českého svazu bojovníků za svobodu Rokycany
- člen předsednictva OO ČSBS Plzeň.

M. Süssová

- člen Dobrovolného ekologického spolku – ochrany ptactva Plzeň
- člen Záchrané stanice živočichů Plzeň

Oddělení knihovny a informací

Práce v odborných komisích

V. Zdráhal – člen Komise knihovníků AMG

Členství v edičních a redakčních radách

V. Zdráhal – tajemník redakční rady Sborníku MBH

Badatelská činnost

Oddělení prehistorie

V průběhu roku bylo na oddělení 11 badatelských návštěv, některé opakující se, kterým byly předloženy ke studiu sbírkové předměty zapsané pod 33 evidenčními záznamy.

Počet odborných badatelských návštěv celkem	11
z toho studentů	8
z toho zahraničních	0
Počet registrovaných uživatelů příruční knihovny	12

Oddělení záchranných výzkumů

Celkem 10 badatelských návštěv odborných a vědeckých pracovníků (8 na výzkumech a 2 na pracovišti), z toho 3 zahraniční (na výzkumech). Odborné konzultace pro studenty ze ZČU FF KAR (P. Schneiderwinklová)

Oddělení starších dějin

Počet odborných badatelských návštěv celkem	1
z toho studentů	1
z toho zahraničních	0

Počet korespondenčních, mailových a telefonických badatelských dotazů: **214**

Rešerše v archivních fondech a inventářích oddělení (M. Hus) **12**

- Medaile M. Uchytlové-Kučové ve sbírkách ZČM (Dr. Tom Huckenhull, British Museum, Velká Británie, leden 2021)
- Medaile arcibiskupa J.B. hraběte z Valdštejna ve sbírkách ZČM (Mgr. Stan. Beránková, NPÚ NKP Klášter Plasy) 25. 2. 2020
- Chebské feniky z nálezů Věrušičky 1929 ve sbírce ZČM (Mgr. P. Schneider, ČNS, Praha) 11. 5. 2020
- Medaile na vysvěcení kostela v Plasích 1688 ve sbírce ZČM (dr. I. Bukačová, MaG SP Mariánská Týnice) 8. 6. 2020
- ražby Jindřicha hraběte Šlika ze 17.století ve sbírce ZČM (ing. J. Smetana, ČNS Cheb) 1. 7. 2020
- Medaile Franze Josefa Pachty hraběte z Rájova ve sbírce ZČM (dr. Martin Foukal, ČNS Praha), 28. 7. 2020
- Odznaky K. A. Ctibor Plzeň ve sbírce ZČM (Jakub Zieba, ČNS Plzeň), 24. 8. 2020
- Foto, rozměry, popis aj. tzv. malého purkmistrovského řetězu města Plzně ve sbírce ZČM (Mgr. M. Chmelenský, ZČM – NMP) 29. 9. 2020
- Čsl.válečný kříž 1939 a jeho varianty ve sbírce ZČM (Alan Koukol, KVH- 3rd Army Club Plzeň), 1. 10. 2020

- Medaile O. Waltera na architektonické památky ve sbírce ZČM (dr. I. Bukačová, MaGSP Mariánská Týnice) 3. 11. 2020
- Zahraniční brakteáty 13. století v sbírce ZČM (Mgr. P. Schneider, ČNS, Praha) 3. 12. 2020
- Depot mincí ze Želčan 1884 a denáry tohoto depotu ve sbírce ZČM (dr. M. Čechura, ZČM – OZAV Plzeň) 14. 12. 2020

Oddělení novějších dějin

Počet odborných badatelských návštěv celkem:	4
z toho studentů:	1
z toho zahraničních:	0
Počet předmětů, k nimž byla poskytnuta práva reprodukce:	39
Žádosti o rešerše:	0

Oddělení uměleckoprůmyslové

Počet odborných badatelských návštěv celkem:	4
z toho studentů:	1
z toho zahraničních:	1
Počet předmětů, k nimž byla poskytnuta práva reprodukce:	55
Žádosti o rešerše:	23

Oddělení národopisné

I přes zneprístupnění vybraných sbírkových fondů etnografické podsbírkou v důsledku právě probíhající generální inventarizace, byla jako v předcházejících letech badatelna Národopisného muzea Plzeňska badatelům přístupna bez výraznějších omezení, tj. každou středu v čase od 08:00 do 16:00 hod. Výjimku tvořila období uzavření muzea z důvodu nepříznivé epidemiologické situace.

Nejvyužívanějšími sbírkovými fondy etnografické podsbírkou, resp. pomocnými fondy téže podsbírkou byly jako v předcházejících letech „Fotografie“, „Písemnosti“ a pomocný fond skleněné negativy. Tam, kde to kvalita náhledových fotografií a digitalizátů umožňovala, nebyly badatelům k nahlédnutí předkládány hmotné substráty, což do jisté míry zkresluje statistiku o počtu předložených předmětů. Zejména v případě badatelských dotazů směřovaných k pomocnému fondu skleněné negativy velmi často badatelé procházeli kompletní soubor pořízených digitalizátů, čítající několik tisíc jednotlivin. Některé badatelské dotazy byly vyřizovány prostřednictvím e-mailové komunikace s odkazem na databázi skleněných negativů Národopisného muzea Plzeňska, zpřístupněné on-line na negativy.zcm.cz.

Nově byly v roce 2020 dva z rozsáhlých badatelských dotazů, směřovaných na materiály z pomocných fondů etnografické podsbírkou (RA2 a PA2) vyřizeny přímo pracovníky externího depozitáře CD Zbiroh.

Celkový přehled	
Počet fyzicky obslužených badatelů:	20
Počet odborných badatelských návštěv:	25
Počet korespondenčních badatelských dotazů:	57
Počet předložených předmětů (inv. č.):	90 (92 ks)
Počet předložených předmětů pomocného fondu podsbírký:	42 (81)
Počet uzavřených smluv o poskytnutí reprodukčního práva:	21
Počet poskytnutých digitalizátů sbírkových předmětů (inv. č.):	68
Počet poskytnutých digitalizátů předmětů pomocného fondu podsbírký:	63

Centrum paleobiodiverzity

Počet odborných badatelských návštěv celkem	9 (Plzeň) + 2 (Rokycany)
z toho zahraničních	0
Počet předmětů, k nimž byla poskytnuta práva reprodukce	0
Žádosti o rešerše	0

Oddělení botaniky

Počet odborných badatelských návštěv celkem:	4
z toho studentů:	0
z toho zahraničních:	0
Počet registrovaných uživatelů knihovny:	0
Počet předmětů, k nimž byla poskytnuta práva reprodukce:	
Žádosti o rešerše:	17

Oddělení zoologie

počet odborných badatelských návštěv celkem:	18
z toho studentů:	14
žádosti o rešerše:	2

Knihovna Západočeského muzea v Plzni

Za rok 2020 bylo v knihovně muzea evidováno celkem 6 badatelských návštěv. Badatelům bylo zpřístupněno celkem 8 svazků ze sbírky Starých tisků.

Muzeum Dr. Bohuslava Horáka v Rokycanech

Oddělení historie a společenských věd

počet odborných badatelských návštěv celkem:	8
počet badatelských dotazů:	32
z toho studentů:	2
z toho zahraničních:	0

počet předmětů, k nimž byla poskytnuta práva reprodukce:	49
žádosti o rešerše:	0

Oddělení přírodních věd

počet odborných badatelských návštěv celkem:	27
počet odborných badatelských dotazů celkem:	77
z toho studentů:	2
z toho zahraničních:	0
počet předmětů, k nimž byla poskytnuta práva reprodukce:	0
žádosti o rešerše:	0

Oddělení knihovny a informací

počet odborných badatelských návštěv celkem:	5
počet odborných badatelských dotazů celkem:	24
z toho studentů:	0
z toho zahraničních:	0
počet registrovaných uživatelů knihovny:	17 návštěvníků
počet předmětů, k nimž byla poskytnuta práva reprodukce:	31
žádosti o rešerše:	0

CELKEM badatelská činnost za MBH v 2020

počet odborných badatelských návštěv celkem:	40
počet odborných badatelských dotazů celkem:	133
z toho studentů:	4
z toho zahraničních:	0
počet registrovaných uživatelů knihovny:	17 návštěvníků
počet předmětů, k nimž byla poskytnuta práva reprodukce:	80
žádosti o rešerše:	0

Spolupráce s jinými organizacemi

Oddělení prehistorie

Spolupráce s muzei v regionu:

- Muzeum Dr. K. Hostaše v Klatovech - zaměřování archeologických památek, příprava stálé expozice, určování materiálu, konzervace kovových sbírkových předmětů, zhotovování kopií pro expozici. Zpracovávání sídlišť mladší doby bronzové (J. Hůrková).
- Muzeum jižního Plzeňska v Blovicích - záchranné výzkumy, antropologické rozborů, předávání materiálu (J. Bouda, M. Loukota).
- Muzeum Chodska v Domažlicích spolupráce při provádění archeologických dozorů a výzkumů na Domažlicku, výzkum v kamenolomu v Mutěnině (P. Kausek, T. Mařík).
- Městské muzeum ve Stříbře - konzultace a spolupráce na určování nálezů, geologické a mineralogické určení, informační leták o rekonstrukci mohyly ve Stříbře (Z. Navrátil).
- Muzeum Českého lesa v Tachově - výstavy, pomoc při záchranných výzkumech a zpracovávání sbírky (J. Chlevištan, J. Hutníková).
- Muzeum středních Brd ve Strašicích - určování a zpracovávání archeologických nálezů (T. Makaj).
- Městské muzeum v Blatné - konzultace, zhotovení kopií, určování materiálu, konzervace nálezů (M. Mikešová).
- Městské muzeum v Horažďovicích - výstava o nálezech z hradiště Prácheň a sídliště u dvora pod Práchní (Z. Polanský).
- Muzeum severního Plzeňska v Mariánské Týnici - konzervace archeologických nálezů, odborné konzultace (D. Stráník).

Nadregionální a mezinárodní spolupráce:

- Otto-Friedrich-Universität Bamberg, Katedrou archeologie - na mezinárodním grantovém projektu „Archeocentrum Čechy-Bavorsko“ a slovanském osídlení v Horní Falci (H. Losert).
- Geschichtspark Bärnau-Tachov v Bärnau - při realizaci projektu „Archeocentrum Čechy-Bavorsko“, článek do AZČ (S. Wolters, V. Vrbík, J. Ježek).
- Archeologický ústav SAV v Nitře - na vydání sborníku z konferencí „Otázky neolitu a eneolitu našich krajín 2017-2019“ (I. Cheben).
- Národní památkový ústav, územní odborné pracoviště v Plzni - spolupráce na památkové ochraně archeologických lokalit a koordinaci archeologické činnosti a výzkumů, konzultace, prezentace památek (F. Kasl, L. Foster, M. Waldmannová), M. Metlička - člen archeologické komise.

- Národní památkový ústav, územní odborné pracoviště v Lokti - zpracovávání keramických nálezů z hradiště Čerták u Sovolusk; F. Prekop - člen redakční rady AZČ, konzervace bronzových a železných předmětů z archeologických výzkumů (F. Prekop).
- Archeologický ústav AV ČR, Praha, v.v.i. - zpracování halštatských spon z jihozápadních Čech, společný článek o slovanském osídlení Vladaře u Žlutic (M. Chytráček); zpracování chamského rovinného sídliště v Městě Touškově (M. Dobeš); zpracování slovanských nálezů z jihozápadních Čech (N. Profantová); neolitické osídlení jihozápadních Čech (I. Pavlů); určování rostlinných makrozbytků a uhlíků, na doplnění analýz z Nýřan „U Vily“ (P. Kočár); vývoj vegetace ve vrcholové části Šumavy (D. Dreslerová).
- Národní muzeum v Praze, oddělením antropologie - konzultace při zpracovávání antropologického materiálu a zapůjčení kosterních pozůstatků pro expozici (P. Velemínský); oddělení geologie a mineralogie - průzkum a zaměření sejpových polí u Roklanské chaty na Šumavě (B. Šreinová, M. Řezáč); oddělení pravěku a antického starověku - konzervace antických bronzových předmětů (P. Titz); restaurování nádob pro expozici pravěku (V. Slunéčko); zapůjčení železných ostruh pro zpracování, výroba kopií laténských artefaktů pro připravovanou expozici (L. Vélková, P. Sankot); zapůjčení předmětů pro výstavu „Ozdoby dávné doby“ (L. Vélková, M. Tisucká).
- Karlova Univerzita, Ústav pro archeologii - přednášková činnost, rekonstrukce v archeologii (M. Popelka, R. Šmidtová).
- Jihočeské muzeum v Českých Budějovicích - konzultace nálezů bronzových artefaktů, člen redakční rady časopisu AZČ (O. Chvojka), zpracovávání nálezů z mladší doby římské a stěhování národů z Nýřan (P. Zavřel).
- Jihočeská univerzita v Českých Budějovicích, Archeologický ústav - analýzy kovových předmětů, člen redakční rady AZČ (J. John); příprava projektu o žlabovitých objektech mladší a pozdní doby bronzové (O. Chvojka).
- Západočeská univerzita v Plzni, Katedra archeologie - vydávání časopisu Archeologie západních Čech (P. Vařeka); přednášková činnost (M. Metlička); pomoc studentům při bakalářských a magisterských pracích, exkurze do muzea (P. Menšík).
- Krajské muzeum Karlovarského kraje v Karlových Varech - prospekce archeologických lokalit a konzervace sbírkového fondu muzea (J. Tajer, J. Klisák).
- Ústav archeologické památkové péče severozápadních Čech v Mostě - zpracování nálezů z hradiště u Bílenice (V. Peksa); zpracování nálezů z římského pohřebiště v Nezabylicích (M. Půlpán).

- Západočeská univerzita v Plzni, Pedagogická fakulta - na přednáškovou činnost, poskytování materiálu pro seminární práce, prezentace archeologie pro učitele (H. Východská, N. Morávková).
- Česká archeologická společnost - pořádání zasedání, spolupráce při organizování akcí západočeské pobočky (A. Zelenka, R. Trnka).
- Ústav archeologické památkové péče středních Čech - redakční rada ASČ (M. Metlička); M. Lutovský člen redakční rady AZČ, zpracování raně středověkých nálezů z hradiště Březina.
- Krajské muzeum v Chebu - příprava publikace P. Šebesty o Archeologii na chebském hradě (M. Beránek).
- Archiv města Plzně – doplňování údajů do internetové aplikace „Encyklopedie města Plzně“ o archeologických lokalitách (D. Metlička, A. Skála).
- Univerzita Palackého v Olomouci - společné vydání sborníku „Otázky neolitu a eneolitu našich zemí 2017 až 2019“ a praxe pro studenty (P. Kalábková).
- Regionální muzeum v Kolíně – předávání materiálu, zapůjčení předmětů pro výstavu „Ozdoby dávné doby“ (V. Mazač).
- Muzeum hlavního města Prahy - zapůjčení předmětů pro výstavu „Ozdoby dávné doby“ (M. Šmolíková).
- Muzeum T.G.M. Rakovník - zapůjčení předmětů pro výstavu „Ozdoby dávné doby“ (K. Blažková, D. Stolzová).
- Vlastivědné muzeum ve Slaném - zapůjčení předmětů pro výstavu „Ozdoby dávné doby“ (V. Schönigerová).
- Muzeum východních Čech v Hradci Králové - zapůjčení předmětů pro výstavu „Ozdoby dávné doby“ (M. Novák).
- Regionální muzeum v Teplicích - zapůjčení předmětů pro výstavu „Ozdoby dávné doby“.
- Archeologický ústav Brno, pracoviště Dolní Věstonice - zapůjčení předmětů pro výstavu „Ozdoby dávné doby“.
- Ústav archeologické památkové péče Brno – příspěvek do sborníku M. Šmídovi k jubileu (D. Parma).
- Na určování osteologického materiálu z nových archeologických výzkumů a ze sídlišť mladší doby bronzové z jihozápadních Čech (Z. Sůvová).

Oddělení záchranných výzkumů

- Archeologický ústav AV ČR Praha, spolupráce na tvorbě Archeologické mapy České republiky, dále na výzkumné činnosti a při specializované konzervaci nálezů (P. Břicháček)
- Západočeská univerzita v Plzni, Filozofická fakulta, katedra archeologie, blokové semináře

Církevní archeologie (M. Čechura)

- Jihočeská univerzita České Budějovice, Filozofická fakulta, Archeologický ústav, výuka oboru (raný středověk, středověká sídla: hrady, církevní objekty), posuzování bakalářských a diplomových prací (P. Břicháček)
- Jihočeské muzeum České Budějovice, zpracování recenzních posudků, rekonstrukce nálezových zpráv Expozitivity ARÚ AV ČR v Plzni a jejího archivu (P. Břicháček, P. Schneiderwinklová)
- Magistrát města Plzně, ochrana archeologických památek v areálu MPR a v předměstské zóně
- Muzeum Chodska v Domažlicích, spolupráce při realizaci záchranných výzkumů, povrchový průzkum regionu
- Muzeum jižního Plzeňska, spolupráce na terénní části záchranných výzkumů (Sochorová, M., Šmejdivá, M.)
- Národní památkový ústav Praha, spolupráce na tvorbě SAS a ochraně archeologických památek
- Národní památkový ústav, územní odborné pracoviště Plzeň a České Budějovice, ochrana a evidence archeologického kulturního dědictví.
- Referáty kultury obcí s rozšířenou působností památek (Domažlice, Kralovice, Stříbro, Písek, Č. Budějovice, Tábor ad.; včetně účasti na památkových komisích) a stavební úřady Plzeňského kraje – ochrana archeologických památek (všichni pracovníci oddělení)
- Muzeum Prácheňska v Písku, spolupráce při povrchovém průzkumu regionu a předávání archeologických nálezů (P. Břicháček)
- Městské muzeum ve Stříbře, spolupráce při určování nálezů v rámci archeologické sbírky (P. Břicháček).

Oddělení starších dějin

- Generální ředitelství cel – Kabinet historie celnictví (Celní muzeum). Průběžné konzultace, spolupráce na revitalizaci expozice, revitalizace koncepce sbírkové činnosti (M. Hus, J. Balcar)
- Česká numismatická společnost – různé konzultace k regionálním jetonům, českým denárům, poskytování předmětů k publikaci, nálezy mincí v regionu, spolupráce při akvizicích atd. (M. Hus)
- Odbor památkové péče MmP, spolupráce na památkové ochraně MPR v centru města (J. Orna)
- Čsl. obec legionářská – dlouhodobá spolupráce, účast v různých komisích, spolupráce na zorganizování různých akcí ČsOL (M. Hus)
- Archiv m. Plzně – vzájemné konzultace, podíl na přípravě výstav, spolupráce na přednáškách, vzájemné poskytování literatury (M. Hus)
- Vojenský historický ústav AČR Praha – vzájemné konzultace, informace o sbírkových předmětech (M. Hus)

- Muzeum a galerie severního Plzeňska v Mariánské Týnici – spolupráce na výstavách, soupisových pracích o barokní architektuře regionu, numismatické konsultace, historické konsultace, studium druhé světové války v regionu, pomoc při odborných vyjádřeních a odhadech, určování fotografií (M. Hus)
- Muzeum gen. Pattona v Plzni- Patton memorial Pilsen, vzájemné konsultace a rešerše při určování militarií, bojové cesty US Army (M. Hus)
- Muzeum Sokolov - spolupráce na výstavách, určování sbírkových předmětů, pomoc s doplňováním sbírek a historické konsultace (M. Hus)
- Muzeum Policie ČR v Praze - konsultace, vzájemné zápůjčky dobových dokumentů, pomůcek, uniforem, konsultace (M. Hus)
- OKTE PČR KŘP Plzeň - vzájemná spolupráce při určování zbraní a střeliva, konsultace, zápůjčky zbraní na výstavy (J. Balcar)
- NPÚ o.ú.p. Plzeň – dlouhodobá spolupráce na památkové ochraně regionu, koordinace archeologické činnosti, určování a konzervace nálezů (J. Orna, M. Hus)
- Muzeum Chodska v Domažlicích - spolupráce při provádění ZAV a koordinace archeologické činnosti a konsultace v oblasti militarií (J. Orna, M. Hus)
- Archeologický ústav AV ČR, v.v.i. v Praze – Archeologická mapa ČR (J. Orna)
- Muzeum jižního Plzeňska v Blovicích - koordinace archeologické činnosti, spolupráce při provádění záchranných výzkumů (J. Orna)
- Západočeská univerzita - koordinace archeologické činnosti, spolupráce při provádění záchranných výzkumů (J. Orna)
- Statutární město Plzeň, Odbor prezentace a marketingu Magistrátu města Plzně – podklady pro prezentační hranol ke slavnosti umístění pamětní desky připomínající srpnové události roku 1968 v Plzni na náměstí Republiky (Tománková)
- MAFRA, a.s., redakce MF DNES Plzeň a Karlovy Vary (Tománková)
- Muzeum středního Pootaví Strakonice – podklady do stálé expozice muzea: „Čezeta na Strakonicku“ (Tománková)
- Katedra právních dějin Právnické fakulty ZČU – konzultace (Krčmář).
- Muzeum města Ústí nad Labem – jednání sbírkotvorné komise, určení předmětů (Krčmář).
- Projekt Letnice umělců 2020 – příprava projektu a přednášek (Krčmář).
- Komise muzejních historiků AMG – členská činnost (Krčmář).
- Muzeum šumavského pivovarnictví Dešenice – příprava výstav (Krčmář).
- Klub Augusta Sedláčka – členská činnost (Krčmář).
- Společnost přátel starožitností – členská činnost (Krčmář).
- Atelier Soukup – konzultace, činnost Muzea církevního umění Plzeňské diecéze (Krčmář).
- Poškozené a zničené kostely, kaple a synagogy v České republice – odborná a konzultační činnost internetového projektu (Krčmář).
- Collegium Bohemicum o.p.s. – příprava expozice (Krčmář).
- Spolek pro záchranu historických památek Přešticka – přednáška, příprava publikace a příspěvku (Krčmář).
- Genius loci – Společnost pro studium života regionu, o.s. – přednášky na konferencích (Krčmář).
- MAS Český les – přednáška, odborné poradenství (Krčmář).
- Česká společnost Josepha Haydna – členská výborová činnost, jednatel a pořadatel mezinárodního hudebního festivalu staré hudby Haydnovy hudební slavnosti, správa financí ČSJH (Tománková).
- Západočeská galerie v Plzni – zápůjčky, vyhledávání předmětů, digitalizace (Tománková).
- Státní oblastní archiv v Plzni – vyhledávání a digitalizace fotografií (Tománková).
- Video Factory Production – podklady pro tvorbu videa k výročí vzniku LFUK v Plzni (Tománková).
- TJ Sokol Plzeň III – Bory – výběr a prezentace sokolských praporů (Tománková).
- Spolupráce se střediskem volného času Radovánek (Kuníková).

Oddělení novějších dějin

- Plzeňský kraj – odbor kultury, památkové péče a cestovního ruchu – poradenství, produkty cestovního ruchu, texty propagačních materiálů, analýza cestovního ruchu veletrhy cestovního ruchu (Krčmář).
- Muzeum Sokolov – příprava výstavy a publikace (Krčmář).
- Biskupství plzeňské – činnost Muzea církevního umění Plzeňské diecéze (Krčmář).
- Západočeská univerzita v Plzni – Univerzita třetího věku – přednášky (Krčmář).
- Národní památkový ústav – územní pracoviště Plzeň a – historická fotodokumentace a konzultace (Krčmář).
- Národní památkový ústav, územní pracoviště Plzeň – podklady pro katalog: „Vývoj plzeňských předměstí“ (Tománková)
- Statutární město Plzeň, Odbor vnitřní správy Magistrátu města Plzně – podklady pro publikaci: „Plzeňská radnice mezi válkami“ (Tománková)

Oddělení uměleckoprůmyslové

- Regionální muzeum v Kolíně, Regionální muzeum v Chrudimi, České muzeum stříbra – příprava výstavy „Příběh vějíře“ pro Regionální muzeum v Kolíně. (L. Kotorová)
- Odborný dohled nad historickou sbírkou porcelánu Střední uměleckoprůmyslové školy keramické a sklářské v Karlových Varech. (L. Merglová Pánková)
- Národní muzeum – Náprstkovo muzea asijských, afrických a amerických kultur NM, spolupráce na projektu „Mimoevropské kultury“ (Dílčí cíl: Textil, oděv, ozdoby a šperky) – zpracování katalogu blízkovýchodních a balkánských šperků. (J. Mleziva)

Oddělení národopisné

- Archiv města Plzně
Vzájemná průběžná spolupráce při řešení jednotlivých odborných projektů. Předávání nevhodných akvizic; spolupráce na tvorbě Encyklopedie Plzně (národopisné odd. se prozatím výrazně nezapojilo).
- Český rozhlas Plzeň
Spolupráce na tvorbě rozhlasových pořadů „Špalíček lidových písní“ a dalších tematicky zaměřených programů pro veřejnost. V roce 2015 za tímto účelem uzavřelo Západočeské muzeum v Plzni, p. o. s Českým rozhlasem Plzeň deklaraci o spolupráci.
- Centrum judaistických studií Kurta a Ursuly Schubertových, FF UPOL
Spolupráce na výzkumu věnovaného historii zaniklých židovských komunit v Plzeňském kraji.
- Kulturní Rašelina, z. s.
Spolupráce na pietním vzpomínkovém aktu „Den památky obětí šoa a hrdinství“ (Jom ha-šoa), pokládání tzv. „Stolpersteinů“ v městě Sušici.
- Muzeum Šumavy Sušice, p. o.
Spolupráce na pietním vzpomínkovém aktu „Den památky obětí šoa a hrdinství“ (Jom ha-šoa), pokládání tzv. „Stolpersteinů“ v městě Sušici.
- Národní zemědělské muzeum, s. p. o.
Deklarovaná spolupráce na projektu „Sít zemědělských muzeí“.
- SÍRKUS: Sušické kulturní centrum
Spolupráce na pietním vzpomínkovém aktu „Den památky obětí šoa a hrdinství“ (Jom ha-šoa), pokládání tzv. „Stolpersteinů“ v městě Sušici.
- Spolek pro obnovu synagogy v Podmoklech, z. s.
Spolupráce přípravě a programových náplní mediálních výstupů / kulturních akcí.
- Plzeňský Prazdroj, a. s./Pivovarské muzeum v Plzni
Vzájemná průběžná spolupráce na prezentačních akcích, výstavách a doprovodných programech pro veřejnost.

- SPŠ Strojnická a SOŠ prof. Švejcara v Plzni
Spolupráce na udržitelnosti projektu „Knihobudka v Národopisném muzeu Plzeňska“. Zapojení národopisného oddělení do programu studentských praxí studijního oboru „Informační služby – Knihovnictví“.
- Střední odborná škola obchodu, užitého umění a designu, Plzeň, Nerudova 33
Zapojení národopisného oddělení do programu studentských praxí studijního oboru „Ekonomika a podnikání - cestovní ruch“.
- Střední škola Oselce
Spolupráce se studenty a mistry oboru „Uměleckořemeslné zpracování kovů práce kovářské“ na doprovodných programech pro veřejnost.
- Plzeň 2015, zapsaný ústav
Spolupráce dobrovolníků z programu „Anděl 2015“ na organizačním zajištění kulturních akcí v Národopisném muzeu Plzeňska.
- Ledovec, z. s.
Spolupráce na přípravě doprovodných programů pro veřejnost v Národopisném muzeu Plzeňska.
- Mezinárodní folklorní festival CIOFF® Plzeň / Plzeňská folklorní scéna, z. s.
Spolupráce na přípravě a realizaci části programu Mezinárodního folklorního festivalu CIOFF® Plzeň.
- Nadace 700 let města Plzně
Spolupráce na minifestivalu „Plzeňské dvorky“, pořádaném (m. j.) v objektech Národopisného muzea Plzeňska.
- Plzeň – TURISMUS
Spolupráce na tvorbě Strategie rozvoje cestovního ruchu destinace Plzeň a kulturních akcích pro veřejnost.
- Taneční folklorní soubor Boleváček
Spolupráce na aktivizačních programech „Vítání jara v Plzni – Vynášení Morany“ a „Máje v Národopisném muzeu Plzeňska“.
- Dětský folklorní soubor Mladinka
Spolupráce na aktivizačních programech „Vítání jara v Plzni – Vynášení Morany“ a „Máje v Národopisném muzeu Plzeňska“.
- Soubor písní a tanců JISKRA
Spolupráce na aktivizačních a doprovodných programech pro veřejnost a dalších prezentačních akcích.
- Katedra historie FF ZČU v Plzni
Uzavření smlouvy o spolupráci. Národopisné oddělení jako poskytovatel akreditovaného studijního předmětu odborné praxe.

Centrum paleobiodiverzity

- Univerzita Karlova, přírodovědecká fakulta, Praha
- Fakulta pedagogická, Západočeská univerzita v Plzni

- Vysoká škola báňská, Ostrava
- Národní muzeum, Praha
- Geologický ústav AV ČR
- Botanický ústav AV ČR
- Česká geologická služba, Praha
- Nanjing Institute of Geology and Paleontology, Chinese Academy of Sciences, China
- Nanjing University, School of Earth Sciences and Engineering, China
- Yunnan University, Kunming, China

Oddělení botaniky

- Centrum excelence Pladias – konzultace k herbářovým sbírkám, determinaci a lokalizaci (S. Pecháčková, R. Bláhová).
- BÚ AV ČR Průhonice – dlouhodobý výzkum ekologie lučních porostů – odběr kořenů v terénu, terénní výzkum, interpretace dat, konzultace k připravované knize. (S. Pecháčková).
- Česká botanická společnost – organizace výroční schůze Západočeské pobočky ČBS a botanických přednášek v Západočeském muzeu: hosté J. Pyšková, Č. Ondráček; terénní průzkum pro připravovanou Květenu Šumavy; připomínky a opravy k chystanému vydání výsledků Floristického kurzu v Plasích, promítnutí herbářových položek PL do textu (vše S. Pecháčková, I. Matějková).
- Junák - informace o vzácných druzích rostlin na spravovaném pozemku u Křimic pro 27. oddíl skautů (S. Pecháčková).
- Krajský úřad Plzeňského kraje - předání informací o výskytu vzácných druhů *Anacamptis morio* a *Huperzia selago* (S. Pecháčková).
- PřF JU – výzkum faktorů ovlivňujících mykorhizu lučních rostlin (S. Pecháčková).
- Město Dobřany a Beleco z.s. – obnova raně sukcesních biotopů jakožto stanovišť ohrožených druhů rostlin a živočichů v bývalém vojenském cvičišti Šlovický vrch – ochranný projekt (O. Peksa).
- Muzeum Cheb – monitoring *Spiranthes spiralis* v Albrechticích (S. Pecháčková).
- Národní muzeum – výzkum epifytických lišejníků v Doupovských horách – terénní výzkum 21.–23. 7., 4. 8., determinace materiálu, analýzy (O. Peksa).
- PřF UK, Národní muzeum – dlouhodobý výzkum epifytických lišejníků v Labských pískovcích – opakovaný terénní průzkum po třech letech 11.–13. 10., determinace materiálu, editace výzkumné zprávy (O. Peksa).
- AV ČR, PřF UK a Národní muzeum – dlouhodobý výzkum epifytických lišejníků na starých klenech v oblasti Modravských slatí – další fáze terénního výzkumu 20. – 21. 10., determinace materiálu (O. Peksa).

- PřF UK v Praze – výzkum symbiotických řas (fotobiontů) v lišejnících (O. Peksa); vzájemné konzultace k lokalizacím a autorství historických herbářových sběrů (S. Pecháčková).
- University of Valencia – příprava a odeslání vzorků lišejníků *Ramalina farinacea* pro molekulární analýzy (O. Peksa).
- Vypracování posudku a oponentura (29. 6.) – diplomová práce Martiny Štřelbové na CBG ZČU (O. Peksa).
- Vypracování posudku a oponentura (17. 9.) diplomové práce Filipa Pelanta na PřF UK (O. Peksa).

Oddělení zoologie

- Centrum biologie, geověd a envigogiky Pedagogické fakulty ZČU Plzeň – výuka (Praktická cvičení ze zoologie bezobratlých, Fauna ČR - přednášky), vedení bakalářských a diplomových prací, odborné exkurze, konzultace a pomoc při realizaci laboratoře pro genetické analýzy (I. Hradská, J. Walter)
- Krajský úřad Plzeňského kraje – odbor životního prostředí – konzultace k plánovaným zásahům ve zvláště chráněných územích (I. Hradská)
- Biologické centrum Akademie věd v Českých Budějovicích – spolupráce při mapování motýlů (J. Walter)
- AOPK Slavkovský les – mapování motýlů a pavouků NPP Bublák (I. Hradská, J. Walter)
- Národní muzeum Praha – spolupráce při výzkumu pavouků a motýlů Šumavy (I. Hradská, J. Walter)
- Národní park Šumava – výzkum pavouků (I. Hradská), spolupráce při kontrole zimovišť netopýrů (R. Vacík).
- Agentura ochrany přírody a krajiny České republiky (RP SCHKO Český les) – spolupráce při kontrole zimovišť netopýrů (R. Vacík) a při výchovné a vzdělávací činnosti (M. Říšová).

Oddělení konzervace

Oddělení konzervace spolupracovalo s níže uvedenými institucemi převážně na kvalitativních analýzách za účelem stanovení optimálního technologického postupu konzervace či restaurování sbírkových předmětů:

- VŠCHT Praha - spektrální analýza
- VÚZ Plzeň - elektronový mikroskop

Muzeum loutek

- Divadlo Alfa p. o. – spolupráce při přípravě výstavy Ivana Nesvedy *NIKDY V KLIDU!*
- Západočeská univerzita v Plzni - spolupráce na projektu *Společně do muzea*
- Gymnázium Blovice – spolupráce na projektu *Společně do muzea*

- Církevní ZŠ Plzeň - spolupráce na projektu *Společně do muzea*
- Metodické centrum muzejní pedagogiky, Moravské zemské muzeum v Brně – spolupráce na projektu *Metodika edukace v muzeích a expozicích zaměřených na loutkářství*
- Muzeum loutkářských kultur v Chrudimi – spolupráce na projektu *Metodika edukace v muzeích a expozicích zaměřených na loutkářství*
- GASK- spolupráce na výstavě *V zahradách imaginace*
- Archiv města Plzně – spolupráce na rešerších
- Studijní a vědecká knihovna města Plzně – spolupráce na rešerších

Muzeum církevního umění Plzeňské diecéze

Muzeu se v letošním roce podařilo navázat spolupráci s dalšími tuzemskými paměťovými institucemi s podobným tematickým vymezením - a to jak v rámci vzájemné propagace, tak v možnosti zprostředkování budoucích výstav a přednášek.

Jedná se především o instituce:

- Muzeum a galerie severního Plzeňska v Mariánské Týnici
- Husitské muzeum v Táboře
- Klášter františkánů s muzeem v Kadani
- Správa Pražského hradu.

Muzeum Dr. Bohuslava Horáka v Rokycanech

- H. Wenigová - spolupráce se spolkem Genius loci českého jihozápadu, participace na přípravě konferencí spolku a muzea
- H. Wenigová – ZČU/U3V – návrhy studijních témat k regionální historii Rokycanska
- H. Wenigová – spolupráce s Městem Rokycany (partner výstav Bienále grafiky a Mezi Prahou a Káhirou.)
- H. Wenigová – Český Rozhlas k propagaci muzea
- J. Janoušková – spolupráce se Střední odbornou školou obchodu, užitého umění a designu se sídlem v Plzni: celoroční vedení praxe studentek
- L. Janoušková - Střední odborná škola obchodu, užitého umění a designu v Plzni – členka odborné poroty soutěže „Region“, pořádané SOŠ, určené studentům oborů se zaměřením na cestovní ruch.

- SOŠ obchodu, užitého umění a designu v Plzni, člen poroty pro cizojazyčné příspěvky soutěže REGION 2020 v odborných znalostech pro žáky studující obory zaměřené na cestovní ruch (28. 1. 2020)

Oddělení přírodních věd

- muzejní, metodická činnost v oblasti muzejnictví v Kolegiu muzeí královských měst při AMG (průběžně elektronicky), účast na jednání senátu (5. 3. 2020), zpracování podkladů o činnosti kolegia do VZ AMG za r. 2019 (Dr. Šandová)
- průběžná poradenská činnost pro obce – OŽP MěÚ Rokycany - determinace rostlin a výskytu chráněných druhů na Rokycansku, inventarizační průzkum lokality pro potřeby úřadu (Dr. Šandová)
- průběžná spolupráce se Západočeskou pobočkou ČBS Plzeň a redakcí časopisu Calluna (Dr. Šandová)
- Pedagogická fakulta ZČU - konzultace k bakalářské práci (Dr. Šandová)
- spolupráce s Mykologickým kroužkem Hořovice – spolupráce při mykologických exkurzích (3x), (Dr. M. Šandová)
- Český svaz bojovníků za svobodu – jednání POV Rokycany (8x) (Dr. Šandová)
- spolupráce s městem Rokycany při pietních akcích 3x (z titulu předsedkyně ČSBS Rokycany Dr. M. Šandová)
- Pedagogická fakulta ZČU – školení diplomové práce (Dr. Šoun)
- BÚ AV ČR Průhonice – taxonomie lišejníků (Dr. Šoun)

Oddělení historie a společenských věd

- Státní okresní archiv Rokycany: realizace výstav, výpůjčky materiálů, studium archiválií.
- Obec Nevid: mapování historie pro vytvoření obecního znaku (M. Skalová)

Ediční a publikační činnost

Ředitelství

Ředitel: F. Frýda

- F. Frýda, František Šebek slaví 75. In: Věstník AMG 6/2020, s. 21 - 22. Praha
- F. Frýda, PhDr. Eva Černá jubilující. In: Krajinou archeologie-krajinou skla (Studie věnované PhDr. Evě Černé. Praha - Most 2020, s. 5-8.

Mgr. Jiří Orna

náměstek pro odbornou činnost

- Orna, J. - Dudková, V. 2020: Přínos nálezu denáru Boleslava III. k otázce polohy a vzniku kostelů sv. Václava a Martina ve Staré Plzni, *Archaeologia historica* 2020/45/1, 205-215.
- Orna, J. - Dudková, V. 2020: Poznání kožedělné produkce královského města Plzně v období pozdního středověku a raného novověku na základě nálezů kožených artefaktů z odpadních jímek, *Archaeologia historica* 2020/45/1, 483-503.

Oddělení prehistorie

Vydané monografie:

Společně s Archeologickým ústavem v Nitre a Univerzitou Palackého v Olomouci byla vydána publikace „Otázky neolitu a eneolitu našich krajín 2017-2019“ obsahující příspěvky z konferencí, z nichž tu v roce 2018 pořádalo ZČM. Nitra – Olomouc – Plzeň 2020.

Vydávaná periodika:

Vydáno bylo jedno dvojčíslo časopisu „Archeologie západních Čech“ (AZČ, ročník 11, číslo 1-2), ve kterých bylo publikováno 12 odborných článků, které prošly recenzním řízením (M. Metlička, L. Ornová).

Odborné články:

a) recenzované

Časopis *Archeologie západních Čech* je zařazen do Seznamu recenzovaných periodik vydávaných v ČR.

- D. Dreslerová – D. Romportl – Č. Čišecký – J. Fröhlich – J. Michálek – M. Metlička – M. Parkman – M. Pták: At the end of the world? Settlement of the Šumava mountains and its foothills in the later prehistory). *Prähistorische Zeitschrift* 2020, s. 1-23.
- Dagmar Dreslerová – Radka Kozáková – Milan Metlička – Veronika Brychová – Přemysl Bobek – Čeněk Čišecký – Peter Demján – Lenka Lisá – Adéla Pokorná – Jan Michálek – Barbora Strouhalová – Jakub Trubač: Seeking the meaning of a unique mountain site through a multidisciplinary approach. Late La Tène site at the Sklářské Valley, the Šumava Mountains, Czech

Republic. *Quaternary International* 542 (2020), s. 88-108.

- Metlička, M. 2020: Poničená mohyla ze střední doby bronzové z Doubravy (okr. Plzeň-sever). *Archeologie západních Čech*, roč. 11, č. 1-2, s. 23-33. Plzeň.
- Jan Eigner - Milan Metlička - Petr Kausek - Milan Řezáč - Jiří Smetana 2020: Paleolitické a mezolitické osídlení v povodí horní Radbuzy (Domažlicko). *Archeologie západních Čech*, roč. 11, č. 1-2, s. 5-22. Plzeň.
- Břicháček, P. - Metlička, M. 2020: Plochý žárový hrob z doby halštatské z Lomničky (okr. Tachov). *Archeologie západních Čech*, roč. 11, č. 1-2, s. 34-43. Plzeň.
- Kapustka, K. - Eigner, J. - Parkman, M. - Řezáč, M. - Přichystal, A. - Pokorný, P. - Lisá, L. - Ptáková, M. - Světlík, I. - Kočárová, R. - Metlička, M. - Košťová, N. 2020: Pozdně paleolitické a mezolitické osídlení Šumavy: možnosti výzkumu, datování a interpretace. *Památky archeologické* 111, s. 5-60. Praha.
- Hus, M. - Metlička, M. 2020: Nález řezenských feniků v Kbelanech. Příspěvek k nálezům bavorských feniků 13. století v jihozápadních Čechách. *Numismatický sborník* 34/1, s. 17-34. Praha.
- Metlička, M. 2020?: Keramický depot moravské malované keramiky z neolitického sídelního areálu v Plzni-Křimicích. *Pravěk* 29, Nová řada, s. 361-380. Brno.
- Metlička M. - Menšík, P. 2020: Frühmittelalterliche Hügelgräberfelder in Südwestböhmen. (Slovanská mohylová pohřebiště v jihozápadních). *Fines Transire, Jahrgang* 29. Rahden/Westf.
- Metlička, M. 2020: Předběžná zpráva o předstihovém záchranném archeologickém výzkumu v Plzni-Křimicích na stavbě Městského okruhu Chebská-Karlovarská v roce 2019. *Otázky neolitu a eneolitu 2017-2019*, s. 57-70. Nitra – Olomouc – Plzeň.
- Junková, A. 2020: Three burial mounds in Dýšina by Plzeň. *Fines Transire, Jahrgang* 29. Rahden/Westf.
- Zelenka, A. 2020: Planá u Mariánských Lázní, okr. Tachov – záchranný archeologický výzkum na ppč. 3824/1 v Tylově ulici. Příspěvek k dataci městského opevnění. *Archeologie západních Čech*, ročník 11, č. 1-2, s. Plzeň.

b) nerecenzované

- Metlička, M. 2020: Záchranný archeologický výzkum na stavbě Městského okruhu Chebská-Karlovarská v Plzni-Křimicích v roce 2019. *Zprávy ČAS, Supplément* 116, s. 22-23. Praha.
- Metlička, M. 2020: Výzkum poničené mohyly v Doubravě (okr. Plzeň-sever) v roce 2019. *Zprávy ČAS, Supplément* 116, s. 26-27. Praha.

- Zelenka, A. 2020: Pravěké stopy zpracování železa v Horní Bříze, okr. Plzeň-sever. Na stopě (pre)historii jihozápadních Čech 4. Plzeň.
- Zelenka, A. 2020: Hrad Preitenstein a jeho archeologické poznání. Hláška č. 3/2020, ročník 31, str. 44-46. Plzeň.
- Hus, M. – Metlička, M.: „Der bei Kladruby in Böhmen gefundene Münzschatz aus dem 14. Jahrhundert“. Archäologie ind Deutschland 1/2021.

Recenze a posudky:

- Vypracován byl recenzní posudek na monografii „Kněžská hora u Katovic. Pravěké a raně středověké výšinné sídliště a hradiště v jižních Čechách“ autorů P. Menšík a kol. (M. Metlička).
- Odbornými pracovníky oddělení bylo napsáno 7 recenzních posudků na články do archeologických periodik Pravěk - Nová řada, Archeologie ve východních Čechách, Archeologie ve středních Čechách a Archeologie západních Čech (M. Metlička, A. Zelenka, A. Junková, A. Trčková)

Oddělení záchranných výzkumů

Odborná kniha

- Braun, P. – Břicháček, P. – Čechura, M.: Letecká archeologie v západních Čechách. Západočeské muzeum v Plzni 2020.
- Milevská premonstrátská kanonie – průvodce k 900 letům založení řádu (s. N. Vehovským a H. Kuchařovou – odevzdáno do tisku).
- **Kapitola v odborné knize**
- Břicháček, P.: Augustiniánský klášter v Pivoni (okr. Domažlice) z pohledu archeologie, in Hrad Starý Herštejn, Pivoň a Vranov v proměnách staletí, 221 – 262. Domažlice 2020.
- Čechura, M. 2020: Christianization and Transformation of Religious Landscape in (West) Bohemia. IN: Ecclesiastical Landscapes in Medieval Europe An Archaeological Perspective. In: Ecclesiastical Landscapes in Medieval Europe. An archaeological perspective (edited by José C. Sánchez-Pardo, Emmet H. Marron and Maria Cringaci Țiplic). Archaeopress, p. 66-78.

Článek ve sborníku

- Smetana J.: Jeden drobný nález z Křimic (okr. Plzeň-město). Na stopě (pre)historii jihozápadních Čech 4, 77-81, 2020.
- Smetana J.: Záchranný archeologický výzkum při výstavbě rodinného domu na parcele č. 324/7 v Plzni-Bukovci (okr. Plzeň-město). Na stopě (pre)historii jihozápadních Čech 4, 83-86, 2020.

Článek v recenzovaném časopise

- Břicháček, P. – Metlička, M.: Plochý žárový hrob z doby halštatské z Lomničky (okr. Tachov),

Archeologie západních Čech 11/1-2, 34 – 43. ZČM Plzeň.

- Čechura, M.: Počátky kostrového pohřbívání v době laténské v jihozápadních Čechách. Doklad migrace nebo stav výzkumu?, Archeologie západních Čech 11/1-2, 44 – 50. ZČM Plzeň.
- Čechura, M. v 2020: rec: Městský farní kostel v českých zemích ve středověku, eds. Jan Hrdina a Kateřina Jiřová (Documenta Pragensia – Supplementa VI). Scriptorium, Praha – Dolní Břežany 2015. 358 s. Český časopis historický 3, 751-756.
- Čechura, M. 2020: rec.: Blažková, G. - Vepřeková, J.: Nálezy hmotné kultury z renesančních odpadních jímek z Pražského hradu. Díl I. Katalog, díl II. Studie (Castrum Pragense 13). Archeologický ústav AV ČR, Praha 2016. 613 + 406 s. ISBN: 978-80-87365-94-6. Studia mediaevalia Bohemica 10/2, s. 164-165.
- Čechura, M. 2020: Frolík, J. (ed). 216: Pohřebiště ve vnitřním areálu Pražského hradu. Castrum Pragense. Studia mediaevalia Bohemica 11/1.
- Eigner, J. - Kausek, P. - Metlička, M. - Řezáč, M. - Smetana J.: Paleolitické a mezolitické osídlení v povodí horní Radbuzy (Domažlicko), Archeologie západních Čech 11/1-2, 5 – 22. ZČM Plzeň.
- Schneiderwinklová, P.: Plzeň, Perlová ulice č. p. 66/67. Nálezové soubory zaniklých tří studen/ jímek, část II. – studna/jímka 3, Archeologie západních Čech 11/1-2, 114 – 132. ZČM Plzeň.

Oddělení starších dějin

Publikace v časopise zařazeném na Seznamu recenzovaných neimpaktovaných periodik vydávaných v České republice a do mezinárodních databází UWGSD, EBSCO a SCOPUS:

- Orna, J. - Dudková, V. 2020: Přínos nálezu denáru Boleslava III. k otázce polohy a vzniku kostelů sv. Václava a Martina ve Staré Plzni, Archaeologia historica 2020/45/1, 205-215.
- Orna, J. - Dudková, V. 2020: Poznání kožedělné produkce královského města Plzně v období pozdního středověku a raného novověku na základě nálezů kožených artefaktů z odpadních jímek, Archaeologia historica 2020/45/1, 483-503.

Publikace v časopisech zařazených do Seznamu recenzovaných neimpaktovaných periodik vydávaných v České republice

- HUS, M. – LUKAS, J. 2020: Sběrka českých raně středověkých mincí Západočeského muzea v Plzni. Díl III. České a moravské denáry z 12. a počátku 13. století. In: Numismatický sborník (v tisku).
- HUS, M. – METLIČKA, M. 2020: Nález řezenských feniků v Kbelanech u Nýřan (2016). Příspěvek

k nálezům bavorských feniků 13. století v jihozápadních Čechách. In: Numismatický sborník 34/1, 17 – 34.

- HUS, M. – LUKAS, J. 2020: Dva nálezy raně středověkých českých mincí v okrese Plzeň-sever. In: Numismatický sborník 33/2, 228- 230. Praha

Ostatní periodika

- HUS, M. 2020: Hraničářský prapor 6 „Sibiřských úderníků“ v Domažlicích a jeho odznaky 1917 – 1947. In: Sborník Západočeského muzea v Plzni – Historie XX, 42 – 52.
- HUS, M. 2020: *Německá vítězná tažení na medailích Státní porcelánové manufaktury v Míšni 1938 – 1942 (sbírka Západočeského muzea v Plzni) - Deutsche siegreiche Kampagnen auf Medaillen aus der Staatlichen Porzellan-Manufaktur Meissen 1938 – 1942 (Sammlung des Westböhmisches Museums in Pilsen)*. Sborník příspěvků z mezinárodní numismatické konference NUMISMATICA CENTROUROPAEA IV, Kremnica (v tisku)
- HUS, M. – KOBESOVÁ, M. 2020: Stříbrná šlikovská mincovní kazeta – národní kulturní památka. In: Šlikové známí a neznámí a jejich vliv na dějiny světového peněžnictví, 2020, 202 – 217. Ostrov n. Ohří.
- HUS, M. – KOBESOVÁ, M. 2020: *Holba z tepaného stříbra*. In: Šlikové známí a neznámí a jejich vliv na dějiny světového peněžnictví, 266-269. Ostrov n. Ohří

Oddělení novějších dějin

Příspěvky

- Krčmář L.: Proces s Janem Nepomuckým. In: Svatý Jan Nepomucký v evropském kulturním kontextu. Nepomuk 2019, s. 10 – 13.
- Krčmář L.: Nadějný plzeňský fotbalista Jaroslav Poláček. In: Sborník Západočeského muzea v Plzni – Historie XX, 2020, s. 51-60.

Internet

- Krčmář L.: Jediný zachovalý velkomoravský kostel na světě je skutečným unikátem. <https://www.poznatsvet.cz/clanek/jediny-zachovany-velkomoravsky-kostel-na-svete-je-skutecnym-unikatem.html>, 14. 5. 2020
- Krčmář L.: Vícehrad – jedna pevnost pro deset šlechtických rodin. <https://www.poznatsvet.cz/clanek/vichrad-jedna-pevnost-pro-deset-slechticky-rodin.html> 31. 5. 2020
- Krčmář L.: Soch Ježíše Krista jsou milióny, ale tahle je pátá nejvyšší. <https://www.poznatsvet.cz/clanek/soch-jezise-krista-jsou-miliony-ale-tahle-je-pata-nejvyssi.html> 4. 6. 2020

Oddělení uměleckoprůmyslové

- KOTOROVÁ, Ludmila. Příběh vějíře: sbírka Západočeského muzea v Plzni. Plzeň:

Západočeské muzeum v Plzni, 2020. ISBN 978-80-7247-175-1.

- MERGLOVÁ PÁNKOVÁ, Lenka. Jan Koula a budování první historické a národopisné expozice Národního muzea v Praze. In: *Museologica Brunensia*. Brno: Ústav archeologie a muzeologie, Filozofická fakulta Masarykovy univerzity v Brně, 2020, roč. 9, č. 1, s. 28-35.
- MERGLOVÁ PÁNKOVÁ, Lenka. Cesty Koulova ornamentu. In: *Zrození lidu v české kultuře 19. století : sborník příspěvků z 39. ročníku mezioborového symposia k problematice 19. století*. Praha: Academia, 2020, s. 205-212.
- MERGLOVÁ PÁNKOVÁ, Lenka. Jana Koula. Novorenesančník a vlastimil. Užité umění v tvorbě architekta 19. století. In: *Textil v muzeu*. Brno: Technické muzeum v Brně, 2020, roč. 16, s. 106–107.
- MLEZIVA, Jindřich. Asijské umění a umělecké řemeslo ve sbírce Západočeského muzea v Plzni. In: *MUZEUM: Muzejní a vlastivědná práce*. Praha: Národní muzeum, 2019, 57/1, s. 3– 14.

V tisku:

- MERGLOVÁ PÁNKOVÁ, Lenka. Rázovitost v architektuře Jana Kouly. In: *Museum vivum*, Sborník Valašského muzea v přírodě v Rožnově pod Radhoštěm.

Oddělení národopisné

Další ediční / publikační činnost oddělení

- Klímová, Jarmila. *Školství*. [Edice: NÁZVOSLOVÍ ETNOGRAFICKÝCH SBÍREK, sv. 2.]. Ilustrace: Matěj Tomešek. Úvod: Jana Tichá. Redakce: Michal Chmelenský. Praha / Rožnov pod Radhoštěm / Přerov: Asociace muzeí a galerií České republiky, z. s. / Národní muzeum v přírodě, p. o. / Muzeum Komenského v Přerově, p. o., 2020.
- Chmelenský, Michal et al. *Národopisné muzeum Plzeňska: pobočka Západočeského muzea v Plzni*. [Jazykové mutace: ČJ, AJ, NJ]. Plzeň: Západočeské muzeum v Plzni, 2020.

Centrum paleobiodiverzity

Ediční činnost

- *Folia Musei rerum Naturalium Bohemiae occidentalis: geologica et paleobiologica*, Vol. 54, No. 1-2. – recenzovaný časopis
- 4 čísla *Bulletin of Geospecies*, Vol. 95, No. 1-4. – impaktovaný časopis

Publikační činnost

Článek v impaktovaném časopisu (J_{im})

- Josef Pšenička, Jun Wang, Jason Hilton, Weiming Zhou, Jiří Bek, Stanislav Opluštil, Jana Votočková Frojdová, 2020. A small heterophyllous vine climbing on *Psaronius* and *Cordaites* trees in

- the Earliest Permian forests of North China., International Journal of Plant Sciences. 181(6), <https://doi.org/10.1086/708814>. (IF1.174)
- Yun Guo, Yu Zhou, Josef Pšenička, Jiří Bek, Shi-Ling Yang, Zhuo Feng, 2020. Reinvestigation of the marattialeean *Zhutheca densata* (Gu et Zhi) Liu, Li et Hilton from the Lopingian of Southwest China, and its evolutionary implications. Review of Palaeobotany and Palynology, 282, 104310. <https://doi.org/10.1016/i.revpalbo.2020.104310>. (IF1.674).
 - Stanislav Opluštil, Josef Pšenička, Zbyněk Šimůnek, Luca Simonetto, Evelyn Kustatscher, Jana Votočková Frojdová, 2020. The Late Pennsylvanian flora of the Italian Camic Alps. Review of Palaeobotany and Palynology 285, 104360. <https://doi.org/10.1016/i.revpalbo.2020.104360>, (IF1.674).
 - Jana Votočková Frojdová, Christopher J. Cleal, Jiří Bek, Josef Pšenička, 2020. Revision of the Pennsylvanian fern *Myriotheca anglica* Kidston from the Central Pennine Basin (UK) and its transfer to the genus *Pecopteris* (Brongniart) Stenberg. Review of Palaeobotany and Palynology 279, 104241. <https://doi.org/10.1016/i.revpalbo.2020.104241>. (IF1.674).
 - Wei-Ming Zhou, Josef Pšenička, Jason Hilton, Jun Wang, 2020. Palaeobiogeographical implications of the earliest botryopterid ferns in Cathaysia. Historical Biology, <https://doi.org/10.1080/08912963.2020.1818Q76>. vazba na DKRVOZCM2020-25/92P (IF 1.489)
 - Weiming Zhou, Shan Wan, Mingli Wan, Jason Hilton, Josef Pšenička, Jun Wang, 2020. *Yangopteris ascendens* (Halle) gen. et comb. nov., a climbing alethopterid pteridosperm from the Asselian (earliest Permian) Wuda Tuff Flora. Review of Palaeobotany and Palynology, (IF 1.674), <https://doi.org/10.1016/i.revpalbo.2020.104282>
 - Zhuo Feng, Jun Wang, Wei-Ming Zhou, Ming-Li Wan, Josef Pšenička, 2020. Plant-insect interactions in the early Permian Wuda Tuff Flora, North China. Review of Palaeobotany and Palynology, (IF 1.674), <https://doi.org/10.1016/i.revpalbo.2020.104269>
 - Li Liu, Josef Pšenička, Jiří Bek, Mingli Wan, Hermann W. Pfefferkorn, Jun Wang, 2020. A whole calamitacean plant *Palaeostachya quanglongii* from the Asselian (Permian) Taiyuan Formation in the Wuda Coalfield, Inner Mongolia, China. Review of Palaeobotany and Palynology, (IF 1.674), <https://doi.org/10.1016/i.revpalbo.2020.104245>
 - Weiming Zhou, Josef Pšenička, Jiří Bek, Mingli Wan, C. Kevin Boyce, Jun Wang, 2020. A new anachoropterid fern from the Asselian (Cisuralian) Wuda Tuff Flora. Review of Palaeobotany and Palynology, 279, 104241. vazba na GAČR č. 17-10233S (IF 1.674), <https://doi.org/10.1016/i.revpalbo.2020.104346>
 - Stanislav Opluštil, Jun Wang, Hermann W. Pfefferkorn, Josef Pšenička, Jiří Bek, Milan Libertin, Jinrong Wang, Mingli Wan, Xuezhi He, Mengxiao Yan, Haibo Wei, Jana Votočková Frojdová, 2020. TO Early Permian coal-forest preserved in situ in volcanic ash bed in the Wuda Coalfield, Inner Mongolia, China. Review of Palaeobotany and Palynology, 104347, <https://doi.org/10.1016/i.revpalbo.2020.104347>. (IF1.674)
 - Kraft, P., Bruthansová, J., Mikuláš, R. 2020. Feeding traces related to shells from the Prague Basin, Czech Republic (Tremadocian to early Darriwilian, Ordovician). Palaeogeography, Palaeoclimatology, Palaeoecology 537, 109399, 1-21. (IF 2,833, DI v kategorii WOS Paleontology; článek s poděkováním IGP) <https://doi.org/10.1016/i.palaeo.2019.109399>
- Článek v recenzovaném časopisu (typ výsledku Jost)**
- Erwin L. Zodrow, Josef Pšenička, Wei-Ming Zhou, 2020. Reproductive biology of the arborescent seed-fern *Linopteris obliqua*: implications for taxonomy (Medullosales, Late Pennsylvanian Sydney Coalfield, Canada). Folia vol. 54, No. 1-2, 13-21. vazba na DKRVOZCM2020-25/92P <https://doi.org/10.2478/fbgbp-2020-00Q2>
- Kapitola v odborné knize (typ výsledku C)**
- Josef Pšenička, Jun Wang, Ronny Rößler, Mihai Emilian Popa, Jiří Kvaček, 2020. Long-Lasting Morphologies Despite Evolution: Ferns (Monilophytes) Throughout the Phanerozoic. In Edoardo Martinetto, Emanuel Tschopp, Robert A. Gastaldo. Nature Through Time, Virtual Field Trips Through the Nature of the Past. Springer ISBN 978-3-030-35057-4, 269-289.
- Oddělení botaniky**
- Impaktované tiskoviny**
- Vančurová L., Kalníková V., Peksa O., Škvorová Z., Malíček J., Moya P., Chytrý K., Černajová I. & Škaloud P. (2020): Symbiosis between river and dry lands: Phycobiont dynamics on river gravel bars. – Algal Research 51: 1–13. doi:10.1016/j.algal.2020.102062
 - Herben T., Hadincová V., Krahulec F., Pecháčková S. & Skálová H. (2020): Which traits predict pairwise interactions in a mountain grassland? – Journal of Vegetation Science, 31: 699–710. <https://doi.org/10.1111/jvs.12872>
 - Herben T., Balšánková T., Hadincová V., Krahulec F., Pecháčková S., Skálová H. & Krak K. (2020): Fine-scale root community structure in the field: species aggregations change with root density. – Journal of Ecology, 108: 1738–1749. <https://doi.org/10.1111/1365-2745.13372>
- Ostatní**
- Matějková I. & Nesvadbová J. (2020): Za jarní květenou do Zábělé a po zrušené železniční trati. – Calluna 25/1: 3–5.

- Matějková I. (2020): Botanická exkurze okolo Černošína a na sopečný vrch Vlčí horu. – Calluna 25/1: 5–6.
- Pecháčková S. (2020): Výprava za vzácnými živočichy a rostlinami na Šlovický vrch. – Calluna 25/1: 5.
- Pecháčková S. (2020): Flóra obnažených den pěti boleveckých rybníků. – Calluna 25/1: 8–10.
- Pecháčková S. (2020): Západočeští botanici bodovali. – Calluna 25/1: 24.
- Pecháčková S. (2020): Výběr z nové literatury. – Calluna 25/1: 25.

Oddělení zoologie

Ediční činnost

- Sborník Západočeského muzea v Plzni: během roku byly připraveny a publikovány tři čísla Sborníku č. 123, č. 124; č. 125 (I. Hradská, J. Walter).
- Devetter, M., Kreidlová, V., Vondrák, D. & Přikryl, I. 2020. Aktuální seznam vírníků (Kmen: Rotifera) České republiky. Sborník ZČM, Příroda 123: 1–65.
- Tábor, I. & Šantrůčková, M. 2020. Americká zahrada v Chudenicích a její přínos pro introdukci dřevin na naše území. Sborník ZČM, Příroda 124: 1–77.
- Walter, J. 2020. Soupis sbírky Západočeského muzea v Plzni: Lepidoptera. Část 2. Sborník ZČM, Příroda 125: 1–43.

Publikační činnost

- VODIČKA, S. & WALTER, J. 2020. Fauna denních motýlů (Lepidoptera: Rhopalocera) v okolí obce Trnová (Plzeň-sever). Západočeské entomologické listy 11: 15–19.
- WALTER, J., KOUT, J. & BRANDTLÍK, A. 2020. Exkurze za čolky Plzeňska v rámci výuky biologie. Arnica, 10 (1): 12–17.
- WALTER, J. 2020. Soupis sbírky Západočeského muzea v Plzni: Lepidoptera. Část 2. Sborník ZČM v Plzni, Příroda 125: 1–43.
- WALTER, J. 2020. Fauna motýlů v okolí vrchu Krkavec (Plzeň-sever). Erica 27: 25–46.

Knihovna Západočeského muzea v Plzni

- Brodský, P., S. Petr a I. Šedo. Soupis rukopisných zlomků Západočeského muzea v Plzni. Plzeň: Západočeské muzeum v Plzni, 2020. xxii, 107 stran. Fontes bibliothecarum Musei Plznensis; volumen 6. ISBN 978-80-7247-171-3.

Ediční a publikační činnost

Pokračovalo se s přidělováním nové řady čísel ISBN. V roce 2020 bylo přiděleno celkem 19 čísel ISBN. Jde o následující tituly (řazeno dle čísel ISBN) :

978-80-7247-164-5 – Svět středověkých her

- 978-80-7247-165-2 – Výroční zpráva Západočeského muzea v Plzni za rok 2019
- 978-80-7247-166-9 – Sborník Západočeského muzea v Plzni. Příroda 123
- 978-80-7247-167-6 – Sborník Západočeského muzea v Plzni. Historie XX
- 978-80-7247-168-3 – Ivan Nesveda nikdy v klidu!
- 978-80-7247-169-0 – Příběhy předmětů ze sbírek Plzeňského kraje
- 978-80-7247-170-6 – Archeologie západních Čech roč. 10, č. 1 – 2
- 978-80-7247-171-3 – Soupis rukopisných zlomků Knihovny Západočeského muzea v Plzni
- 978-80-7247-172-0 – 36 500 dní Josefa Spejbla na divadelní scéně
- 978-80-7247-173-7 – Sborník Západočeského muzea v Plzni. Příroda 124
- 978-80-7247-174-4 – Národopisné muzeum Plzeňska
- 978-80-7247-175-1 – Příběh vějíře
- 978-80-7247-176-8 – Rakousko-uherské námořnictvo na fotografiích ze sbírky Jaroslava Bílého
- 978-80-7247-177-5 – Letecká archeologie v západních Čechách
- 978-80-7247-178-2 – Otázky neolitu a eneolitu našich krajin 2017/2019
- 978-80-7247-179-9 – Archeologie západních Čech roč. 11, č. 1 – 2
- 978-80-7247-180-5 – Ethnographic Museum of Pilsen Region
- 978-80-7247-181-2 – Das Ethnographische Museum der Pilsner Region
- 978-80-7247-182-9 – Erica 27

Vydáno bylo celkem 5 titulů periodik (8 čísel) – Sborník Západočeského muzea v Plzni. Příroda 123 (300 ks), Sborník Západočeského muzea v Plzni. Příroda 124 (200 ks), Sborník Západočeského muzea v Plzni. Příroda 125 (200 ks), Erica č. 27 (160 ks), Sborník Západočeského muzea v Plzni. Historie XX (300 ks), Archeologie západních Čech roč. 10, č. 1 – 2 (250 ks), Archeologie západních Čech roč. 11, č. 1 – 2 (250 ks), Otázky neolitu a eneolitu našich krajin 2017 – 2019 (400 ks)

Dále bylo vydáno 12 monografických publikací – Svět středověkých her (náklad 500 ks), Výroční zpráva Západočeského muzea v Plzni za rok 2019 (30 ks), Ivan Nesveda nikdy v klidu! (300 ks), Příběhy předmětů ze sbírek Plzeňského kraje (1000 ks), Soupis rukopisných zlomků Knihovny Západočeského muzea v Plzni (300 ks), 36 500 dní Josefa Spejbla na divadelní scéně (300 ks), Národopisné muzeum Plzeňska (1000 ks), Příběh vějíře (300 ks), Rakousko-uherské námořnictvo na fotografiích ze sbírky Jaroslava Bílého (300 ks), Letecká archeologie v západních Čechách (300 ks), Ethnographic Museum of Pilsen Region (500 ks), Das Ethnographische Museum der Pilsner Region (500 ks).

Povinné výtisky jsou pravidelně předávány a nabízené dle nabídkové povinnosti stanovené zákonem.

Muzeum loutek

- VAŠÍČEK, Pavel a Tomáš PFEJFER. *36 500 dní Josefa Spejbla na divadelní scéně*. V Plzni: Západočeské muzeum v Plzni, 2020. ISBN 978-80-7247-172-0.
- VAŠÍČEK, Pavel, Markéta FORMANOVÁ a Veronika PLACHÁ. *Ivan Nesveda- NIKDY V KLIDU!*: katalog expozice Divadla Alfa v Muzeu loutek v Plzni (pobočka Západočeského muzea v Plzni). V Plzni: Západočeské muzeum v Plzni, 2020. ISBN 978-80-7247-168-3.

Muzeum Dr. Bohuslava Horáka v Rokycanech

Ostatní

Vedení muzea

Wenigová, H. – tiskovina katalog k výstavě grafických prací Bienále grafiky „10. Rokycanské bienále grafiky 2020“

Oddělení historie a společenských věd

Odborná kniha

Hentschová Radka, Jan Lehner. *Rakousko-uherské válečné námořnictvo na fotografiích ze sbírky Jaroslava Bílého*. Západočeské muzeum v Plzni, p. o. Plzeň: NAVA, 2020. ISBN 978-80-7247-176-8

Články v recenzovaném časopisu

Kotýnek, M. 2020: Laténské depoty železných předmětů ve střední Evropě, *Archeologie západních Čech* 11/1-2, 51-73.

Ostatní

Skalová M., O záhadném původu kornatické kapličky a jejích patronách (připraveno k vydání)

Oddělení přírodních věd

Ostatní

- Šandová, M.: Flóra a vegetace bývalé železniční stanice Zbiroh - Calluna, Plzeň, roč. 25/1:15 -17, 2020.
- Šandová, M.: Flóra a vegetace zemědělského podniku Agropol Czech s. r. o., odštěpný závod Kařez (okr. Rokycany) - Calluna, Plzeň, roč.26/1 (v tisku).
- Šandová, M.: Dodatek k dějinám přírodovědného výzkum západních Čech aneb jak dva ornitologové stejného jména způsobili zmatek

v bibliografii - Sborník Západočeského muzea v Plzni, Příroda (v tisku)

Popularizační články v denním tisku

- Šandová, M.: 120 let od narození významného rokycanského mykologa - Podbrdské noviny, Hořovice, 30. 1. – 13. 2. 2020, Vaše Rokycansko, p. 7
- Šandová, M.: Vzpomínka na řídícího učitele pana Václava Pokorného - Podbrdské noviny, Hořovice, 27. 2. – 12. 3. 2020, p. 4
- Šandová, M.: Jak to bylo doopravdy aneb oprava údajů k osobě pana ředitele Václava Pokorného - Podbrdské noviny, Hořovice, 7. 5. – 21. 5. 2020, p. 8
- Šandová, M.: František Belšán – učitel a přírodovědec- Podbrdské noviny, Hořovice, 4. 6. – 18. 6. 2020, p. 8
- Šandová, M.: Josef Hněvkovský, další z velkých osobností Rokycanska - Podbrdské noviny, Hořovice, 16.7. – 13.9. 2020, p.2
- Šandová, M.: Hořovičtí mykologové vyjeli do Českého krasu - Podbrdské noviny, Hořovice, 2. 7. – 16.7., p. 8.

Výchovná a vzdělávací činnost

V době od 12. 3. do 11. 5., od 12. 10. do 2. 12. a od 18. 12. do 31. 12. 2020 byly akce zrušeny z důvodů pandemie koronaviru.

Doplňkový program k výstavám

Rok na vsi: domácká lidová výroba

7. 3. 2019 – 31. 12. 2020 doprovodný program k expozici Národopisného muzea Plzeňska – Mgr. Michal Chmelenský

Křehká krása motýlů

6. 9. 2019 – 19. 1. 2020 komentované prohlídky výstavy pro školy a veřejnost – Mgr. Ivana Hradská a Jan Walter

SVobodná generace – edukační program pro ZŠ a SŠ

18. 10. 2019 – 12. 1. 2020 doprovodný program k výstavě Listopad 1989 v Plzni aneb Na podzim padá listí a komunisti – Mgr. Denisa Brejchová

Zimní návštěva profesora Skupy – O sněhulácích a loutkách

1. 12. 2019 – 31. 3. 2020 výtvarný program pro MŠ a ZŠ v Muzeu loutek – Mgr. Jana Košová

Loutkářská dílna profesora Skupy

1. 12. 2019 – 31. 12. 2020 výtvarný program v Muzeu loutek pro veřejnost – Mgr. Jana Košová

Pokračovací kurz paličkování pro dospělé

7. 1. – 31. 3. 2020 doprovodný program k expozici Národopisného muzea Plzeňska – Mgr. Michal Chmelenský

Univerzita 3. věku

16. 1. 2020 Špitály ve středověké Plzni (špitál sv. Máří Magdaleny), přednáška – Mgr. Jiří Orna

Umělecké řemeslo/Užité umění

22. 1. 2020 Zaniklá sláva západočeských sléváren – komentovaná prohlídka expozice, Mgr. Ludmila Kotorová

Svět středověkých her – edukační program pro ZŠ, SŠ a žáky se SVP

4. 2. – 30. 6. 2020 doprovodný program k výstavě Svět středověkých her – Mgr. Denisa Brejchová

Univerzita 3. věku

13. 2. 2020 Lékárenství v Plzni, přednáška – Mgr. Jiří Orna

Ing. Jaromír Konrady – tradiční výroba chodských dud (a dalších drobných lidových hudebních nástrojů)

15. 2. 2020 doprovodný program k výstavě Mistři tradiční rukodělné výroby Plzeňského kraje (2017 – 2019), workshop a beseda – Mgr. Michal Chmelenský

Umělecké řemeslo/Užité umění

19. 2. 2020 Příběhy českého porcelánu – komentovaná prohlídka expozice, Mgr. Lenka Merglová Pánková

Marie Kopecká – výroba krojů se zaměřením na oblast širšího Domažlicka

29. 2. 2020 doprovodný program k výstavě Mistři tradiční rukodělné výroby Plzeňského kraje (2017 – 2019), workshop a beseda – Mgr. Michal Chmelenský

Dana Soukupová – tradiční drátenictví

7. 3. 2020 doprovodný program k výstavě Mistři tradiční rukodělné výroby Plzeňského kraje (2017 – 2019), workshop a beseda – Mgr. Michal Chmelenský

Ikony – Okna do nebe

9. 6. 2020 přednáška spojená s komentovanou prohlídkou – doprovodný program k výstavě Ikony – Okna do nebe, Mgr. David Csukás (přednášeli: Mgr. Jakub Smrčka, Th.D. a Mgr. Ludmila Mikulová z Husitského muzea v Táboře)

Lazebnický dvorek

1. 6. 2020 – 31. 12. 2020 výukový program pro ZŠ a veřejnost v Muzeu loutek – Mgr. Jana Košová

Letní příměstský tábor Dobrodružství archeologie

17. – 21. 8. 2020

Příměstský tábor Broučci v Muzeu loutek

24. – 28. 8. 2020

Milování v přírodě: průvodce intimním životem zvířat

10. 9. 2020 komentovaná prohlídka výstavy – RNDr. Roman Vacík

Písmáci a pisálkové – zážitkový program pro žáky ZŠ (od 4. třídy) a víceletá gymnázia

15. 9. – 12. 11. 2020 doprovodný program k výstavě Co je psáno, to je dáno. Zmizelý svět kalamářů – Mgr. Denisa Brejchová

„Miluji tě k sežráním“ – edukační program pro žáky 1. stupně ZŠ (od 3. třídy)

15. 9. 2020 – 3. 1. 2021 doprovodný program k výstavě Milování v přírodě: průvodce intimním životem zvířat – Mgr. Denisa Brejchová

„Zas až tak tě nežere“ – edukační program pro žáky 2. stupně ZŠ a víceletá gymnázia

15. 9. 2020 – 3. 1. 2021 doprovodný program k výstavě Milování v přírodě: průvodce intimním životem zvířat – Mgr. Denisa Brejchová

Co je psáno, to je dáno. Zmizelý svět kalamářů

19. 9. 2020 komentované prohlídky výstavy (2x v jednom dni) – Mgr. Michal Chmelenský (provázel Ing. Zdeněk Sluka)

Umělecké řemeslo/Užité umění

22. 9. 2020 Umělecké zámečnictví – komentovaná prohlídka expozice, Mgr. Ludmila Kotorová

Lidé odvedle. Neobvyklý výlet do světa lidí s hendikepem – edukační program pro žáky ZŠ (od 4. třídy) a víceletá gymnázia

22. 9. 2020 – 10. 1. 2021 doprovodný program k výstavě Lidé odvedle. Neobvyklý výlet do světa lidí s hendikepem – Mgr. Denisa Brejchová

Milování v přírodě: průvodce intimním životem zvířat

25. 9. 2020 komentované prohlídky výstavy (2x v jednom dni) – RNDr. Roman Vacík

Kurz paličkování pro začátečníky i pokročilé

29. 9. – 15. 12. 2020 doprovodný program k expozici Národopisného muzea Plzeňska – Mgr. Chmelenský

Vyrývané s láskou. Lidová ornamentika Plzeňska

1. 10., 8. 10. a 31. 10. grafické dílny v Národopisném muzeu Plzeňska – doprovodný program k výstavě Vyšívání s láskou. Lidová ornamentika Plzeňska ve fotografii, Mgr. Michal Chmelenský

Milování v přírodě: průvodce intimním životem zvířat

3. 12. 2020 komentovaná prohlídka výstavy – RNDr. Roman Vacík

Milování v přírodě: průvodce intimním životem zvířat

4. 12. 2020 komentovaná prohlídka výstavy – RNDr. Roman Vacík

Adventní dílny v Národopisném muzeu Plzeňska

8. 12. – 9. 12. 2020 výtvarné dílny a ukázky řemesel

Co je psáno, to je dáno. Zmizelý svět kalamářů

17. 12. 2020 komentovaná prohlídka výstavy – Ing. Zdeněk Sluka a Mgr. Tomáš Bernhardt

„Pohledy do minulosti Plzeňského kraje“ – stálá expozice

- **Expozice „Archeologie“ – Škola mladých archeologů**

Proběhla zde řada výukových programů pro školy pod vedením muzejního pedagoga Mgr. Denisy Brejchové (viz. Muzejní pedagog)

- **Expozice „Historie“ – Škola mladých archeologů**

Proběhla zde řada výukových programů pro školy pod vedením muzejního pedagoga Mgr. Denisy Brejchové (viz. Muzejní pedagog)

Programy pro děti a mládež**Rok na vsi: domácká lidová výroba**

7. 3. 2019 – 31. 12. 2020 doprovodný program k expozici Národopisného muzea Plzeňska – Mgr. Michal Chmelenský

Křehká krása motýlů

6. 9. 2019 – 19. 1. 2020 komentované prohlídky výstavy pro školy a veřejnost – Mgr. Ivana Hradská a Jan Walter

Svobodná generace – edukační program pro ZŠ a SŠ

18. 10. 2019 – 12. 1. 2020 doprovodný program k výstavě Listopad 1989 v Plzni aneb Na podzim padá listí a komunisti – Mgr. Denisa Brejchová

Zimní návštěva profesora Skupy – O sněhulácích a loutkách

1. 12. 2019 – 31. 3. 2020 výtvarný program pro MŠ a ZŠ v Muzeu loutek – Mgr. Jana Košová

Loutkářská dílna profesora Skupy

1. 12. 2019 – 31. 12. 2020 výtvarný program v Muzeu loutek pro veřejnost – Mgr. Jana Košová

Svět středověkých her – edukační program pro ZŠ, SŠ a žáky se SVP

4. 2. – 30. 6. 2020 doprovodný program k výstavě Svět středověkých her – Mgr. Denisa Brejchová

Lazebnický dvorek

1. 6. 2020 – 31. 12. 2020 výukový program pro ZŠ a veřejnost v Muzeu loutek – Mgr. Jana Košová

Letní příměstský tábor Dobrodružství archeologie

17. – 21. 8. 2020

Příměstský tábor Broučci v Muzeu loutek

24. – 28. 8. 2020

Písmáci a pisálkové – zážitkový program pro žáky ZŠ (od 4. třídy) a víceletá gymnázia

15. 9. – 12. 11. 2020 doprovodný program k výstavě Co je psáno, to je dáno. Zmizelý svět kalamářů – Mgr. Denisa Brejchová

„Miluji tě k sežráním“ – edukační program pro žáky 1. stupně ZŠ (od 3. třídy)

15. 9. 2020 – 3. 1. 2021 doprovodný program k výstavě Milování v přírodě: průvodce intimním životem zvířat – Mgr. Denisa Brejchová

„Zas až tak tě nežere“ – edukační program pro žáky 2. stupně ZŠ a víceletá gymnázia

15. 9. 2020 – 3. 1. 2021 doprovodný program k výstavě Milování v přírodě: průvodce intimním životem zvířat – Mgr. Denisa Brejchová

Lidé odvedle. Neobvyklý výlet do světa lidí s hendikepem – edukační program pro žáky ZŠ (od 4. třídy) a víceletá gymnázia

22. 9. 2020 – 10. 1. 2021 doprovodný program k výstavě Lidé odvedle. Neobvyklý výlet do světa lidí s hendikepem – Mgr. Denisa Brejchová

Pohledy do minulosti Plzeňského kraje – stálá expozice

- **Expozice „Archeologie“ – Škola mladých archeologů**

Proběhla zde řada výukových programů pro školy pod vedením muzejního pedagoga Mgr. Denisy Brejchové (viz. Muzejní pedagog)

- **Expozice „Historie“ – Škola mladých archeologů**

Proběhla zde řada výukových programů pro školy pod vedením muzejního pedagoga Mgr. Denisy Brejchové (viz. Muzejní pedagog)

Tvůrčí dílny a animace

Zimní návštěva profesora Skupy – O sněhulácích a loutkách

1. 12. 2019 – 31. 3. 2020 výtvarný program pro MŠ a ZŠ v Muzeu loutek – Mgr. Jana Košová
(od 12. 3. zrušen díky koronaviru)

Loutkářská dílna profesora Skupy

1. 12. 2019 – 31. 12. 202 výtvarný program v Muzeu loutek pro veřejnost – Mgr. Jana Košová

Pokračovací kurz paličkování pro dospělé

7. 1. – 31. 3. 2020 doprovodný program k expozici Národopisného muzea Plzeňska – Mgr. Michal Chmelenský

Ing. Jaromír Konrady – tradiční výroba chodských dud (a dalších drobných lidových hudebních nástrojů)

15. 2. 2020 doprovodný program k výstavě Mistři tradiční rukodělné výroby Plzeňského kraje (2017 – 2019), workshop a beseda – Mgr. Michal Chmelenský

Marie Kopecká – výroba krojů se zaměřením na oblast širšího Domažlicka

29. 2. 2020 doprovodný program k výstavě Mistři tradiční rukodělné výroby Plzeňského kraje (2017 – 2019), workshop a beseda – Mgr. Michal Chmelenský

Dana Soukupová – tradiční drátenictví

7. 3. 2020 doprovodný program k výstavě Mistři tradiční rukodělné výroby Plzeňského kraje (2017 – 2019), workshop a beseda – Mgr. Michal Chmelenský

Kurz paličkování pro začátečníky i pokročilé

29. 9. – 15. 12. 2020 doprovodný program k expozici Národopisného muzea Plzeňska – Mgr. Michal Chmelenský

Vyrývané s láskou. Lidová ornamentika Plzeňska

1. 10., 8. 10. a 31. 10. grafické dílny v Národopisném muzeu Plzeňska – doprovodný program k výstavě Vyrývané s láskou. Lidová ornamentika Plzeňska ve fotografii, Mgr. Michal Chmelenský

Adventní dílny v Národopisném muzeu Plzeňska

8. 12. – 9. 12. 2020 výtvarné dílny a ukázky řemesel

Veřejné prezentace (muzejní noc, dny otevřených dveří)

29. 5. 2020 Muzejní noc 2020

Nekonal se z důvodu koronavirové pandemie

12. 9. 2020 Dny evropského dědictví

Západočeské muzeum v Plzni se v letošním roce zapojilo do celoevropské akce nazvané Dny evropského dědictví (EHD), a to se třemi památkovými objekty – **Hlavní budova Západočeského muzea v Plzni, Muzeum církevního umění plzeňské diecéze a Vodní hamr Dobřív u Rokycan**. Akci organizuje a garantuje Sdružení historických sídel Čech, Moravy a Slezska.

19. 9. 2020 Plzeňské dvorky

Do akce, kterou pořádá Nadace 700 let města Plzně, se zapojily naše tři pobočky: Muzeum církevního umění plzeňské diecéze, Národopisné muzeum Plzeňska a Muzeum loutek.

17. 10. 2020 Mezinárodní den archeologie

Nekonal z důvodu koronavirové pandemie

28. 10. 2020 - Oslavy vzniku České republiky

Nekonal se z důvodu koronavirové pandemie

Muzejní pedagog

Mgr. Denisa Brejchová

V důsledku vládních opatření v souvislosti s epidemií COVID19 mohly školy navštívit edukační programy pouze od ledna do 11. března a dále od září do poloviny října 2020 a zúčastnit se letního příměstského tábora.

Stálé vzdělávací programy pro školy

Vzdělávací program „Cesta do pravěku Plzeňského kraje“ a „Ať žije středověk“

Vzdělávací programy v expozicích Pohledy do minulosti Plzeňského kraje (Archeologie a Historie) jsou zaměřeny na období pravěku a středověku, důraz je kladen na plzeňský region. Jsou určeny pro 1. a 2. stupeň ZŠ, pro víceletá gymnázia a střední školy. Vzdělávací obsah programu vychází z RVP - vzdělávací oblasti Člověk a jeho svět (Místo, kde žijeme, Lidé kolem nás, Lidé a čas), Člověk a společnost a Umění a kultura (občanská nauka, dějepis a výtvarná výchova). Počet žáků: 368

Vzdělávací program „Obrazy z dějin Staré Plzně“

Vzdělávací program v expozici Pohledy do minulosti Plzeňského kraje (Historie) je zaměřen na období středověku, důraz je kladen na plzeňský region. Je určen pro 1. a 2. stupeň ZŠ, pro víceletá gymnázia a střední školy. Vzdělávací obsah programu vychází z RVP - vzdělávací oblasti Člověk a jeho svět (Místo, kde žijeme, Lidé kolem nás, Lidé a čas), Člověk a společnost a Umění a kultura (občanská nauka, dějepis a výtvarná výchova). Počet žáků: 70.

Program Paleontologie naživo

Původně dvojprogram zaměřený na paleontologii, na kterém muzeum spolupracovalo s divadlem Alfa, je nyní realizován samostatně v upravené verzi. Obsah programu připravovala muzejní pedagožka ve spolupráci s paleontologickým odd. ZČM. Počet žáků: 17.

Program Evropské styly a slohy

Jde o program založený na sestavení obrazu vývoje evropských stylů a slohů od pravěku/antiky k současnosti. Žáci tvoří myšlenkovou mapu časového vývoje stylů a slohů. Je tvořena 4 popisovacími panely, které reprezentují jednotlivá historická období – pravěk vč. antiky, středověk, novověk a současnost. Cílem je, aby děti nejprve správně chronologicky pojmenovaly jednotlivá období – přiřadily cedulky s jejich názvy na správnou tabuli. Další fáze je zařazení jednotlivých objektů a postav v dobových oděvech do příslušných období. Poslední fáze je práce s fotografiemi artefaktů – děti dle instrukcí lektora vyhledají příslušný předmět dle materiálu, ze kterého je předmět vyroben, popíší ho a přiřadí ke správnému období. Program je realizován v expozici Umělecké řemeslo/Užitě umění Počet žáků: 52 žáků.

Geologická olympiáda

Geologická olympiáda (GO) je předmětová soutěž ve znalostech z geologických disciplín určená žákům základních a studentům středních škol. Cílem GO je napomáhat výuce o neživé přírodě, vyhledávat talentované žáky a systematicky podporovat a rozvíjet jejich odborný růst v tomto směru. Geologická olympiáda je jednotná pro celé území České republiky a pořádá se každoročně. Je organizovaná v kategoriích a soutěžních kolech, termíny konání jednotlivých kol, výsledky účastníků a další organizační záležitosti jsou zveřejňovány prostřednictvím internetových stránek GO (www.geologicka-olympiada.cz). Geologickou olympiádu vyhláší Masarykova univerzita v Brně, spoluorganizátoři jsou Česká geologická služba. Tyto instituce geologickou olympiádu rovněž odborně garantují a organizačně zajišťují. Na organizaci GO se dále podílí i další vzdělávací instituce (školy všech stupňů, muzea a Komise pro práci s veřejností a muzejní pedagogiku při AMG). Západočeské muzeum je členem organizačního týmu a partnerem pro Plzeňský kraj. Plzeňský kraj tuto olympiádu finančně podporuje. V roce 2020 se všechna kola GO konala v on-line verzi.

Letní příměstský tábor Dobrodružství archeologie

Tábor Dobrodružství archeologie se uskutečnil v termínu 17. -21. 8. 2020. Tábor se zaměřuje na archeologii a každý rok je ještě tematicky zaměřen. V roce 2020 jsme se zaměřili na zajímavé výstavní počiny a expozice v muzeích v Rokycanech a v Praze. V rámci programu jsme navštívili pobočku

Západočeského muzea v Plzni Muzeum Dr. Bohuslava Horáka v Rokycanech s interaktivním programem o mumii v rámci výstavy Mezi Prahou a Káhirou. V Praze jsme navštívili Muzeum hlavního města Prahy, Dům u zlatého prstenu, program Praha Karla IV. – Střed Evropy a program Co po sobě zanechali Pražané z doby Karla IV., dále Národní zemědělské muzeum a Národní technické muzeum a Náprstkovo muzeum asijských, afrických a amerických kultur, program Za tajemstvím starověkého Egypta v rámci výstavy Na březích Nilu. Zakončení proběhlo v pravěké vesnici v ZOO Plzeň, kde byl připraven interaktivní doprovodný program. LPT se zúčastnilo 21 dětí.

Semináře pro učitele s Krajským centrem vzdělávání a Jazykovou školou v Plzni

Semináře mají akreditaci Ministerstva školství ČR. Projekt má název: Představujeme Západočeské muzeum v Plzni a je určen pro další vzdělávání učitelů základních a středních škol. V roce 2019 byly uskutečněny pouze 2 semináře, kterých se zúčastnilo 38 pedagogů, zbytek seminářů byl zrušen.

Doprovodné programy k výstavám

Edukačně zážitkový program „SVOBODNÁ GENERACE“

Mezioborový program reflektoval výročí 30 let od sametové revoluce - kladl důraz na kritické myšlení, samostatné výtvarně-literární vyjádření a kreativní využití získaných kulturních a historických znalostí. Inspiračním zdrojem programu bylo dílo Václava Havla Antikódy. Výsledkem programu bude mimo edukačně zaměřeného zážitku také umělecky vázaná kniha vzkazů SVOBODNÉ GENERACE, sestavená z listů, které vytvořili sami žáci během workshopu. Kniha bude slavnostně předána Knihovně Václava Havla na jaře roku 2020. Program byl koncipován jako doprovodný program k výstavě Listopad 1989 v Plzni aneb Na podzim padá listí a komunisti a probíhal paralelně s touto výstavou. S nabídkou edukačního programu byly osloveny všechny školy v Plzeňském kraji. Školy měly možnost vybrat si ze tří variant programu dle svých časových možností. V nabídce byla buď plná verze programu skládající se ze tří fází - příprava ve škole dle zaslané metodiky před návštěvou muzea, komentovaná prohlídka výstavy a program Svobodná generace. Pro pedagogy, pro které byla 45 minutová školní příprava na projekt Svobodná generace z časových důvodů nereálná, nebo byli žáci s tématem Sametové revoluce dostatečně obeznámeni, bylo možné vynechat první fázi (přípravu ve škole) a navštívit pouze edukační program a komentovanou prohlídku. Pro školy, pro které byl projekt Svobodná generace i v této podobě časově příliš náročný (1 vyučovací hodina ve škole + 60 min. v muzeu), ale 30. výročí sametové revoluce pro ně bylo zajímavé, mohli využít možnosti objednat se pouze na komentovanou prohlídku výstavy „Listopad 1989, aneb Na podzim padá listí

a komunisti". V takovém případě se skupina nedělila na dvě poloviny, prohlídku výstavy absolvovali najednou s časovou dotací 45 – 60 min. Program probíhal od listopadu 2019 do ledna 2020. Program Svobodná generace navštívilo celkem 1280 dětí, z toho 120 žáků v lednu 2020.

Edukační program Svět středověkých her

Program navazoval na stejnojmennou interaktivní výstavu, která seznamovala návštěvníky se svátečními i všedními dny středověkého člověka, zejména se způsoby trávení volného času a zábavy. Program se odehrával přímo ve výstavě a provedl žáky prostřednictvím prezentace a moderované diskuse životem středověkého člověka a nabídl jedinečnou možnost propojení teoretických poznatků s konkrétními artefakty. Program byl určen pro žáky prvního a druhého stupně ZŠ, víceletých gymnázií a korespondoval s učivem specifikovaným v RVP, zejména ve vzdělávací oblasti Lidé a čas (1. stupeň - předměty Prvouka a Vlastivěda) a vzdělávací oblasti Člověk a společnost (2. stupeň - předměty Dějepis) a Umění a kultura (Výtvarná výchova). Byl vhodný též pro žáky s SVP. Navštívilo jej 368 žáků.

Doprovodný program k výstavě Milování v přírodě

Doprovodný program pro 1. stupeň ZŠ (od 3. třídy) s názvem Miluji tě k sežrání, navazoval na RVP ve vzdělávací oblasti Člověk a jeho svět, tematický okruh Rozmanitost přírody. Žáci se během programu dozvěděli, např. proč má jelen parohy, proč páv hýří barvami, jak přichází na svět ještěrka nebo žába, jak se klube kuře nebo co vše předchází narození mláďat. Jako didaktická pomůcka byl připraven „Darwinův kufr“, ve kterém měli žáci zjistit, co evoluci Darwin vlastně myslel. Doprovodný program pro 2. stupeň ZŠ, SŠ a víceletá gymnázia s názvem „Zas až tak tě nežere“ navazoval na RVP ve vzdělávací oblasti Člověk a příroda, obor Přírodopis; průřezové téma Environmentální výchova. Žáky čekalo poznání intimního života zvířat odlehčenou a atraktivní formou. Komentovaná prohlídka byla kombinována se samostatnou činností s pracovními listy a soutěží v týmech ve vědomostním kvízu. Navštívilo jej 31 žáků.

Program k výstavě Lidé odvedle - Svět lidí s handicapem

Program byl koncipován tak, aby žáky zbavil ostychu či obav, které při setkání s handicapovanými lidmi mohou mít. Inspirací pro výstavu se stal život Tonyho Gilese, který ač nevidomý a téměř neslyšící, procestoval sám více než 127 zemí světa včetně České republiky. Žáci si mohli sami vyzkoušet, jaké to je, sbalit se na cestu, když jste na vozíku, jak si vyprat nebo nakoupit, když nevidíte nebo jak si obstarat lístek na vlak, když nic neslyšíte.... Výstava také ukázala, jak lidem s postižením správně pomoci, a jestli o pomoc stojí. Na výstavu se žáci spolu s pedagogy mohli předem připravit, metodické

materiály pro učitele byly volně ke stažení na <https://lideodvedle.cz/metodiky/>. Na program ale bylo možné přijít i bez předchozí přípravy. Doba trvání programu 1,5h. Vstup na výstavu i edukační program byl zdarma. Program včetně metodiky připravila kurátorka výstavy Vladimíra Tvrdková z nadace Sirius. Počet návštěvníků 244 osob

Oddělení novějších dějin

Edukační programy

- Pomoc při vzniku edukačního programu pro děti v Muzeu církevního umění plzeňské diecéze – příběhy zázračných soch (Krčmář).

Komentované prohlídky k expozici Muzea církevního umění Plzeňské diecéze

- Muzeum církevního umění plzeňské diecéze v Plzni. Pro Krajské centrum vzdělávání a Jazykovou školu s právem statní jazykové zkoušky Plzeň, 18. 9. 2019 (Krčmář).

Komentované prohlídky výstavy Listopad 1989 v Plzni aneb Na podzim padá listí a komunisti

- Kuníková – 10 komentovaných prohlídek pro školní skupiny s účastí cca 140 dětí.
- Tománková - 2 komentované prohlídky výstavy pro mimoškolní návštěvníky v době konání výstavy.

Veřejné prezentace

prezentace fotografií z výstavy a účast na slavnostním zakončení edukačního programu Svobodná generace, který byl součástí výstavy k listopadovým událostem roku 1989: „Listopad 1989, aneb Na podzim padá listí a komunisti“ dne 10. 3. 2020. Akce se konala za účasti autorů výstavy a studentů, kteří se zúčastnili akce Svobodná generace. V rámci programu došlo k předání originálu knihy se vzkazy svobodné generace Knihovně Václava Havla v Praze za účasti ředitele knihovny Michaela Žantovského (Tománková)

Oddělení uměleckoprůmyslové

Příprava edukativní aplikace pro žáky ZŠ a SŠ „Hedvábná stezka a jiné cesty tam a zase zpátky“ pro expozici „Umělecké řemeslo / Užité umění“. (odborná spolupráce J. Mleziva)

„Plzeňské dvorky“ – spolupráce na programu s národopisným oddělením ZČM v Plzni pro Nadaci 700 let města Plzně, 19. 9. (L. Kotorová)

Oddělení národopisné

Jako v předchozích letech, také na rok 2020 připravovali pracovníci národopisného odd. v prostorách Národopisného muzea Plzeňska několik výročních doprovodných programů a workshopů, v minulosti návštěvníky hojně navštěvovaných.

V důsledku nepříznivé epidemiologické situace a vládních nařízení bylo však národopisné odd. nuceno tyto akce bez náhrady zrušit, jednalo se o „Vítání jara v Plzni: vynášení Morany“ (27. 3. 2020), „Velikonoční jarmark v Národopisném muzeu Plzeňska“ (31. 3. - 3. 4. 2020), „Máje v Národopisném muzeu Plzeňska“ (29. 4. 2020). Současně s tím bylo národopisné odd. nuceno bez náhrady zrušit také některé workshopy s nositeli ocenění Mistr tradiční řemeslné výroby Plzeňského kraje, připravené ke stejnojmenné výstavě (14. 3. - Jan Šup; 21. 3. - Josef Hřůza; 28. 3. - Jiří Kožený; 4. 4. - Miloslav Trefanec / Jiří Wallner; 11. 4. - Martin Volf / Rudolf Volf).

Programy pro děti, mládež a individuální zájemce

„Kurz paličkování pro začátečníky i pokročilé“ (6. 10. – 15. 12. 2020)

Kurz paličkování, pořádaný pro účastnice kurzů paličkování z let 2018 - 2019, ale také naprosté začátečníky. Kurz veden zkušenou lektorkou paličkování Lenkou Raunerovou. Zahajovací hodina se uskutečnila 29. 9. 2020. Z důvodu platných protiepidemických nařízení vlády ČR byl kurz v polovině svého běhu bez náhrady zrušen.

„Rok na vsi – Domácká lidová výroba“ (pravidelná akce)

Doprovodný program pro zpřístupněnou stálou expozici „Rok na vsi, aneb Od Martina do Martina“. Program přístupný každý čtvrtek v prostorách stálé expozice (u větších skupin nutné objednání). Návštěvníci se seznámí se základními technikami domácké řemeslné výroby na Plzeňsku a v širším okolí. Z důvodu platných protiepidemických nařízení vlády ČR bylo pořádání programu v roce 2020 značně omezeno.

„Adventní dílny v Národopisném muzeu Plzeňska“ (8. - 9. 12. 2020)

Aktivizační program, určený v roce 2020 především rodinám s dětmi a individuálním návštěvníkům. Samostatná výtvarně vzdělávací akce na bázi tvůrčích dílen a tematicky zaměřených workshopů s účastí lektorů.

„Vyrývané s láskou - Lidová ornamentika Plzeňska ve fotografii“ (1., 8., 31. 10. 2020)

Doprovodný program k výstavě „Vyšívání s láskou. Lidová ornamentika Plzeňska ve fotografii“ na bázi linorytového workshopu pro individuální zájemce o lidovou ornamentiku a grafické výtvarné techniky. Z důvodu platných protiepidemických nařízení vlády ČR se kurz uskutečnil v omezeném rozsahu.

„Kosíme pro radost – Ruční kosení trávy v Doudlevcích“ (20. 6. 2020)

Veřejný workshop v ručním kosení trávy kosou a srpem, spojený s výukou naklepávání a údržby kos a srpů. Program vznikl ve spolupráci s neformálním sdružením Kosičkáři a Klubem cyklistů-turistů „Ceský lev“ Plzeň 2015.

„Mistři tradiční řemeslné výroby Plzeňského kraje (2017 - 2019)“

- workshop k výstavě s Ing. Jaromírem Koradym / tradiční výroba chodských dud (a dalších drobných lidových hudebních nástrojů) / výstavní sál Národopisného muzea Plzeňska (15. 2. 2020)
- workshop k výstavě s p. Marií Kopeckou / výroba krojů se zaměřením na oblast širšího Domažlicka / výstavní sál Národopisného muzea Plzeňska (29. 2. 2020)
- workshop k výstavě s p. Danou Soukupovou / tradiční drátenictví / výstavní sál Národopisného muzea Plzeňska (7. 3. 2020)

Veřejné prezentace

Národopisné muzeum Plzeňska součástí minifestivalu Plzeňské dvorky (19. 9. 2020)

Minifestival pořádaný Nadací 700 let města Plzně. Národopisné muzeum Plzeňska při této příležitosti hostilo vystoupení p. Jiřího Šámala, hráče na hangrum a dětské soubory Meteláček, Bendíci a Band z MŠ Zelenohorská či žáků z pěveckého oddělení Miriam Čížkové. Návštěvníci se seznámili s tradičními postupy úpravy ovčí vlny, výrobou štípaného šindele, postupy v naklepávání kos a srpů, pražením žaludové kávy a dalšími tradičními činnostmi svázanými s hospodářským rokem či stálými expozicemi muzea (realizováno ve spolupráci s neformálním sdružením Kosičkáři).

„Noc literatury Plzeň 2020“ (8. 10. 2020)

Součást Noci literatury, pořádané v Plzni Studijní a vědeckou knihovnou Plzeňského kraje. Za dodržení aktuálních epidemiologických opatření proběhlo ve sklepení Chotěšovského domu čtení z knihy „Přepis“ britské autory Kate Atkinsonové členkou divadla Sklep Lenkou Anđelovou.

Oddělení zoologie

Workshopy a komentované prohlídky jako doprovodný program výstavy Křehká krása motýlů – celkem bylo výstavou provedeno 420 návštěvníků (60 důchodců, 40 dětí z mateřských škol, 25 vysokoškolských studentů a 295 studentů gymnázií, středních škol a II. stupně ZŠ) (I. Hradská, J. Walter).

Dobrovolnická činnost v období covidové epidemie – mailové konzultace, doučování na přijímací zkoušky (I. Hradská, J. Walter).

Výuka a konzultace na FPE ZČU v Plzni (I. Hradská)

Muzeum loutek

Zimní návštěva u profesora Skupy O loutkách a sněhulácích – výukový program pro ZŠ a MŠ

Zimní program byl plánovaný do konce března, kvůli uzavření muzea ohledně pandemie koronaviru proběhly poslední prohlídky v únoru. Program byl rozdělen na dvě části, v první části se děti při

prohlídce dozvěděly, jaké jsou druhy loutek a jak se vodí, následně si mohly loutky samy vyzkoušet a zahrát si s nimi v muzejním divadle. Ve druhé části, která se konala v dílně, se krátce dozvěděly o historii sněhuláků, kteří jsou známým zimním symbolem. Poté si vyrobily s pomocí lektora spodovou loutku sněhuláka, kterou si odnesly domů, společně s autorskou muzejní omalovánkou sněhuláka. Během měsíce ledna a února program navštívilo dohromady 507 dětí (31 skupin) z mateřských a základních škol. K programu uskutečnila pedagožka rozhovor do Českého rozhlasu Plzeň.

Nový komplexní syllabus Muzea loutek pro jednotlivé cílové skupiny

Syllabus k expozici Muzea loutek prošel v loňském roce obměnou. Byl rozdělen do několika informačních vrstev:

- Hlavní text - stěžejní informace, které musí každý lektor/průvodce znát a měl by je při prohlídce sdělit
- Doplnkový text – doplňující informace, které lektori/průvodce znají a poskytují v případě dotazů návštěvníků
- Tipy a zajímavosti v expozici – rozdělené podle věkové adresnosti návštěvníků (MŠ, ZŠ, SŠ, dospělí, senioři)
- Edukační pomůcky – praktické vysvětlení využití pomůcek při prohlídce

Nový komplexní syllabus dostal čistou a přehlednou grafickou podobu, byl vyzkoušen několikrát v praxi a byli na něj zaškoleni zaměstnanci muzea. Syllabus je doplněn i o obrazové ukázky, mapu s významnými místy v Plzni spojenými s loutkářstvím, o nové programy a expozice muzea. V budoucnu bude vždy aktualizován podle momentální potřeby (vznik nové expozice apod.). Syllabus souvisí i se stálým programem muzea *Příběhem na niti*, pro který je stěžejní. K tomuto programu vznikla i nová edukační pomůcka (i pro handicapované), jejíž použití je vysvětleno v syllabu, a to LOUFR – loutkový kufr. Tento kufr obsahuje zmenšené základní druhy loutek, na kterých lze ukázat manipulaci s loutkami, a které si návštěvníci mohou sami vyzkoušet. Dále mohou být pro výukový program využity i některé kufříky z programu *Expedice na niti*.

Lazebnický dvorek – výukový program

Na podzim roku 2019 při opravě fasády muzejního dvorku byl ve zdi nalezen pozůstatek lázeňského topeniště z období baroka. Na základě tohoto nálezu vznikl v Muzeu loutek nový výukový program, jako součást stálého výukového programu, *Příběh na niti a Lazebnický dvorek*. Program seznamuje s barokními lázněmi, jak mohly vypadat a fungovat, co se v nich dělalo za různé procedury, jaké pomůcky nebo bylinky se používaly. Stěžejní částí tohoto výukového programu je magnetická skládačka, která je umístěna přímo ve výklenku zdi na dvorku. Skládačka je oboustranná a rozdělená na 6 částí, kdy z lícové strany se nachází ilustrace, která přibližně

znázorňuje podobu barokních lázní. Z rubové strany je 6 tematických oblastí z lázní, které podrobně informují o chodu lázní a různých profesích či úkonech. K programu patří také didaktická pomůcka v podobě bedýnky s kořením, bylinkami, lazebnickými pomůckami a také živá pomůcka – pijavice lékařská. Program byl pilotován přes období letních prázdnin, kdy byl nabízen k vyzkoušení na dvorku muzea široké veřejnosti. Dále se uskutečňoval v rámci muzejního stálého výukového programu *Příběh na niti a Lazebnický dvorek* na příměstském táboře a přibližně s 5 školními skupinami (množství skupin omezeno v důsledku pandemie koronaviru). V září 2020 byl prezentován v rámci festivalu Plzeňské dvorky přibližně 400 návštěvníkům.

Expedice na niti - nová podoba rodinné hry

Expedice na niti je rodinná hra, která v loňském roce prošla obnovou po grafické i obsahové stránce a dostala novou formu. Hra dostala modernější a přehlednější grafickou podobu (autor V. Líbal), a obsah byl obměněn tak, aby korespondoval s expozicí a se současnými trendy výukových dobrodružných her. Kromě papírového leporela patří k této hře kufříky s různými úkoly – úkoly byly vytvořeny nové, kreativnější a tematicky více navazují na loutkářství.

Narozeninové oslavy – rodinný program

Muzeum loutek již v minulosti nabízelo možnost uspořádat v jeho prostorách dětské narozeninové oslavy. Program si již žádal obnovu, hlavně po obsahové stránce. Vytvořili jsme nový koncept, ve kterém je návštěvníkům nabídnuta zábavná prohlídka muzea s lektorem, dále prostor dílny i s výzdobou jako zázemí pro občerstvení, zábavu a vyrábění. Návštěvníkům se celou dobu věnuje lektor, který děti provází, vyrábí a hraje si s nimi. K narozeninovým oslavám vznikly i doprovodné grafické listy – pozvánka a pamětní list.

Loutkářská dílna profesora Skupy - otevření pro veřejnost

Loutkářská dílna byla využívána v rámci muzejních programů pro objednané skupiny, ale také byla otevřena každou středu odpoledne pro veřejnost. V tomto čase si jakýkoliv návštěvník muzea mohl přijít vyrobit jednoduchou loutku za poplatek. V červnu byla dílna pro veřejnost otevřena celý měsíc, od úterý do pátku. Pedagožka muzea v dílně návštěvníky lektorovala, pomáhala jim a případně seznamovala s chodem muzea a s výukovými programy. Při zájmu ze strany návštěvníků bylo možné po domluvě v dílně vyrábět i v jiných časech.

Příběh na niti – výukový program

V roce 2020 byly doplněny pomůcky pro handicapované.

Příměstský tábor

Poslední srpnový týden v muzeu proběhl první příměstský tábor na téma „Broučci“. Celkem se

tábora zúčastnilo dětí 14. Tábor se konal v Muzeu loutek od pondělí 24. 8. do pátku 28. 8. Program tábora byl velmi bohatý, nechybělo seznámení s muzeem a jeho expozicemi, s loutkářstvím a hlavně s tématem Broučků (podle knihy od J. Karafiáta). Dále součástí programu byly exkurze – do restaurátorské dílny muzea, Knihovny města Plzně, Boleveckých zahrad, Akvater, plzeňské ZOO, na věž katedrály sv. Bartoloměje či do dalších poboček Západočeského muzea. Každý den nechybělo kreativní vyrábění a tvoření např. dřevěné loutky, animace, malování na stojanech, drobné tvoření z papíru. Na závěr týdne děti nacvičily loutkovou superstar a vystoupily před svými rodiči v muzejním divadle. Tábor proběhl úspěšně a bez problémů, měli jsme kladné ohlasy, většina dětí měla zájem přihlásit se na příměstský tábor i další rok.

Výukový program Muzea církevního umění plzeňské diecéze (MCU) – spolupráce na vývoji programu

V roce 2020 jsme zahájili spolupráci s MCU na edukačním programu, který bude v nabídce muzea v příštích letech jako permanentní program. Jedná se o program o životě ve středověké Plzni, ke kterému jsme společně vymýšleli haptický 3D model středověkého jádra města Plzně a ilustrovanou mapu františkánského kláštera. Společně jsme vymysleli a navrhli funkční model, který slouží jako haptická pomůcka pro účastníky programu, probíhaly rešerše a shromažďování materiálů jak k tématu středověké Plzně, tak k františkánskému klášteru.

Společně do muzea - projekt se ZČU/MŠMT

V rámci projektu byl jeden program odzkoušen a popsán do šablony a jeden připraven, ale v důsledku pandemie zatím nerealizován.

Loutková laboratoř I

Program Loutková laboratoř I. představil loutku jako zprostředkující médium vzdělávání v oblasti poznávání tradic a kultur a budování vztahu k umění, jazyku a řemeslné práci. Program propojil systematický „laboratorní“ postup v poznávání loutky a jejího světa s nekonečným světem fantazie bez omezení, který se při práci s loutkou otevírá. Každá z částí programu podporovala rozvoj jiné klíčové kompetence a umožňovala užití jiné techniky učení, ale dohromady program poskytoval příklad komplexního poznávání tématu, včetně využití mnoha průřezových témat. Program Loutková laboratoř I umožnil žákům komplexně poznat celý svět loutky a loutkářského řemesla. Postupně se žáci seznámili se základními pojmy, poznali historii loutkářství, objevili kouzlo neomezených možností loutky, viděli profesionální loutkové divadlo z pozice diváka i loutkoherce, zkusili si sami navrhnout loutku a vyrobit ji. Program byl završen prezentací vyrobených loutek na školní výstavě.

Řekni to loutkou!

Výtvarný celoroční program využívající loutku jako animační prostředek *Řekni to loutkou!* Komplexní výtvarný program klade důraz na samostatné výtvarné vyjádření, podpořené získáním kulturních a historických souvislostí. Forma programu je koncipována jako zájmový kroužek pro max. 15 žáků. Program je přizpůsoben žákům se speciálními potřebami.

Nová scénografie muzejního divadla

V roce 2020 byla vytvořena nová scénografie v divadle muzea včetně nového divadla z daru divadla Střípek.

Doprovodné akce a programy:

Plzeňské dvorky

- 19. 9. 2020 proběhl lektorovaný program *Lazebnický dvorek* v rámci akce Plzeňské dvorky.

Knihovny Západočeského muzea v Plzni

Knihovna Západočeského muzea v Plzni

Čtenáři

Ke konci roku je v evidenci 1.070 čtenářů, z toho 60 zaměstnanců. Nově se zaregistrovalo 17 nových čtenářů. Knihovnu navštívilo celkem 265 čtenářů, 44 účastníků exkurzí, celkem tedy 309 návštěvníků.

Za čtenářské průkazy čtenářů bylo vybráno v r. 2020 celkem 320,- Kč. Rozmnožovací služby v knihovně přinesly finanční úhradu v hodnotě 210,- Kč. Celkem činí tržby knihovny 530,- Kč.

Expedice

Do skladu bylo přijato celkem 4.830 kusů od 14 titulů publikací (Svět středověkých her (100 ks), Jan Koula – novorenesančník a vlastimil (500 ks), Erica 26 (160 ks), Archeologie západních Čech roč. 10, č. 1 – 2 (250 ks), Sborník Západočeského muzea v Plzni. Příroda 123 (300 ks), Příběhy předmětů ze sbírek Plzeňského kraje (1000 ks), Ivan Nesveda nikdy v klidu! (300 ks), Sborník Západočeského muzea v Plzni. Příroda 124 (200 ks), 36 500 dní Josefa Spejbla na divadelní scéně (300 ks), Folia geologica 53 (300 ks), Sborník Západočeského muzea v Plzni. Historie XX (300 ks), Sborník Západočeského muzea v Plzni. Příroda 125 (200 ks), Letecká archeologie v západních Čechách (300 ks), Příběh vějíře (300 ks)) a pohlednice Diecézní muzeum (320 ks).

Za účelem prodeje bylo vyskladněno celkem 1.340 kusů nových publikací v celkové hodnotě 151.269,15,- Kč, z toho 280 ks v hodnotě 26.306,56,- Kč činí komisionální prodej, a 58 starých publikací v hodnotě 680,- Kč. Tržby za prodej celkem činily 125.642,59,- Kč. Výměnou, povinnými, pracovními výtisky a pro účely propagace bylo rozesláno 3.267 kusů nových publikací v hodnotě 512.823,62,- Kč a 112 starých titulů v hodnotě 560,- Kč. Z knihovny bylo vyexpedováno za rok 2020 celkem 4.777 kusů publikací (v celkové hodnotě 665.332,77,- Kč).

Knihovna Muzea Dr. Bohuslava Horáka v Rokycanech

Knihovnu navštívilo celkem 5 čtenářů, kteří uskutečnili 12 výpůjček. Výpůjček ve studovně bylo uskutečněno celkem 12, zaměstnancům mimo studovnu bylo půjčeno 107 knižních jednotek.

Muzeum církevního umění plzeňské diecéze

Přestože rok 2020 pamětovým institucím příliš nepřál, bylo muzeum v bývalém františkánském klášteře turisticky vyhledávaným místem. Kvůli koronavirovým opatřením se však neotevřelo v obvyklém datu 1. dubna, ale až 12. května. Epidemická opatření se projevila také na celkovém počtu návštěvníků a tržbách, které byly oproti loňskému roku poloviční. Slabší byla v letošním roce především návštěvnost turistů z ciziny, a to z důvodu omezení zájezdů. Stávajícího vedoucího pobočky Mgr. Václava Englera, který v této funkci působil od roku 2012, vystřídal Mgr. David Csukás. Nový vedoucí Muzea církevního umění předtím působil v Muzeu Dr. Bohuslava Horáka v Rokycanech, které je jednou z poboček Západočeského muzea.

Jako každý rok se návštěvníci mohli zúčastnit komentovaných prohlídek stálé expozice, navštívit krátkodobé výstavy, či vyslechnout některou z přednášek. Dále si návštěvníci mohli vybrat z řady upomínkových předmětů k zakoupení, kterou nově rozšířily magnetky. Mladší návštěvníci muzea se mohli zabavit v nově zřízené interaktivní části expozice, která skýtá možnost vyluštit křížovku s církevní tematikou, vymalovat omalovánku světce, či složit některou ze skládaček s jednotlivými částmi františkánského kláštera. Kaple sv. Barbory a rajský dvůr byly tradičně vyhledávány ke konání svatebních obřadů.

Od 22. 5. 2020 do 23. 8. 2020 v muzeu proběhla výstava: „Ikony – okna do nebe“, na které byla vystavena rozsáhlá sbírka pravoslavných ikon Husitského muzea v Táboře. Výstava byla doplněna o přednášku kurátorů výstavy Jakuba Smrčky a Ludmily Mikulové. Další výstava, nesoucí název „Funerální textilie z královských hrobů“, proběhla od 9. 9. 2020 do 12. 10. 2020. Tato výstava představila sbírku funerálních textilií Ladislava Pohrobka a Jiřího z Poděbrad, která je trvale uložena v depozitářích Správy Pražského hradu. Výstava byla doplněna sbírkou mincí Západočeského muzea. I k této výstavě byla naplánovaná doplňující přednáška kurátora Jana Vlčka, která však bohužel kvůli koronavirovým opatřením nemohla proběhnout.

MCU se zapojilo do akce „Dny evropského dědictví“, ve které se každoročně široké veřejnosti otevírají nejzajímavější památky. Dále se muzeum zúčastnilo akce Plzeňské dvorky, která představuje návštěvníkům známé i méně známé prostory v centru západočeské metropole. MCU bylo také součástí akce „Musíme si pomáhat“ v Plzni, která reagovala na současnou nepříznivou situaci plzeňských institucí. Návštěvník při útratě nad 100 Kč obdržel na kartu razítko a při zaplnění všech prázdných polí se následně mohl zúčastnit slosování o věcné ceny. Muzeum církevního umění se objevilo na výstavě: „Stavba roku – Plzeňská dekáda“, která se konala před Studijní a vědeckou knihovnou

Plzeňského kraje. Výstava představila stavby, které byly realizovány od roku 2009 do roku 2018 na území města Plzně. Muzeum církevního umění získalo titul Stavba roku Plzeňského kraje 2012 v kategorii Rekonstrukce budov.

Rok 2020 však přinesl nové příležitosti v rámci prezentace na internetu. Jako příklad lze uvést přednášku a komentovanou prohlídku architekta Jana Soukupa o františkánském klášteře, která byla následně umístěna na internetové stránky Západočeského muzea – do sekce Muzeum virtuálně. V této sekci lze nalézt také videopozvánku na výstavu: „Ikony – okna do nebe.“

Nepříznivá situace a omezený návštěvnický provoz (který byl předčasně ukončen již 12. října) umožnil v MCU realizovat řadu drobných oprav a doplnění. Stálá expozice nesoucí název „Po stopách víry františkánským klášterem“ byla doplněna o ornát z Národopisného muzea Plzeňska a zapůjčeny byly také paramenta z Biskupství plzeňského. Koncem sezóny byla naopak umělecká díla ze stálé expozice zapůjčena Západočeské galerii k výstavě „Nad slunce krásnější. Plzeňská madona a krásný sloh.“ Z řady oprav a doplnění stojí za zmínku především výroba nového banneru před muzeem, který vítá návštěvníky z Františkánské ulice; obměna části popisků v křížové chodbě, které již nebyly ve vyhovujícím stavu; vymalování fortny ve vstupním prostoru kláštera a vybavení oken nemocniční kaple novou ochrannou folií, která chrání před škodlivým zářením jeden z nejcennějších exponátů – Poleňskou Madonu z dílny Lucase Cranacha.

V roce 2020 se podařilo ve spolupráci s Muzeem loutek v Plzni realizovat nový edukační program muzea pro děti.

Fotoateliér

MgA. Václav Marian

UMPRUM

- dokumentární fotografie – 186
- sbírkové předměty – 2176

NOVOVĚK

- dokumentární fotografie – 71
- sbírkové předměty – 19

KNIHOVNA

- sbírkové předměty – 0
- dokumentární fotografie – 2

PEDAGOG

- dokumentární fotografie – 191
- tvorba videa – 1

NÁRODOPIS

- dokumentární fotografie – 1130
- sbírkové předměty – 50
- tvorba videa – 1

RESTAURÁTOŘI

- dokumentární fotografie – 30
- sbírkové předměty – 152

MUZEUM LOUTEK

- dokumentární fotografie – 838
- sbírkové předměty – 138

TISKOVÉ ODDĚLENÍ

- dokumentární fotografie – 1700

DIECÉZNÍ MUZEUM

- dokumentární fotografie – 387
- sbírkové předměty – 62
- tvorba videa – 2

PREHISTORIE

- dokumentární fotografie – 110

MUZEUM ROKYCANY

- dokumentární fotografie – 171
- sbírkové předměty – 118
- tvorba videa – 1

ŘEDITELSTVÍ

- dokumentární fotografie – 153

PUBLIKACE PLZEŇSKÉHO KRAJE

- sbírkové předměty – 460

ZOOLOGIE

- dokumentární fotografie – 135
- tvorba videa – 1

Postprodukčně upravené fotografie zhotovené za rok 2020 pro tisk, propagaci, sbírkové předměty z depozitářů	3175 obrázků
Digitalizace skleněných negativů – Dig. Centrum Bory za rok 2020	270 obrázků
Dokumentární postprodukčně upravené fotografie rok 2020	5014 obrázků
Videotvorba za rok 2020	6 videí

Celkový počet zhotovených a upravených fotografií za rok 2020: 8189 obrázků

Výstavnictví

Výstavy instalované v roce 2019, které přešly do roku 2020, pracovníci výstavnictví se podíleli na deinstalaci:

- Listopad 1989 17. 10. 2019 – 12. 1. 2020
- Škodovka do toho! 90 let hokeje v Plzni očima plzeňských fanoušků 20. 9. 2019 – 2. 2. 2020
- Křehká krása motýlů 5. 9. 2019 – 19. 1. 2020
- Sametová revoluce v paličkované krajce 12. 9. 2019 – 23. 2. 2020

Výstavy v roce 2020 instalované pracovníky výstavního oddělení:

HLAVNÍ BUDOVA

Výstavy v prostorách hlavní budovy Západočeského muzea v Plzni v Kopeckého sadech 2:

Výstavní sál 1:

- Svět středověkých her. Interaktivní putovní výstava Muzea Vysočiny Jihlava, p.o.. 30. 1. – 26. 7. 2020
- Milování v přírodě. Průvodce intimním životem zvířat. Putovní výstava autorů
- z Vlastivědného muzea v Olomouci. 27. 8. 2020 – 3. 1. 2021

Výstavní sál 2:

- Zpěvem k srdci, srdcem k vlasti, u příležitosti 40. ročníku Smetanovských dnů: "Od práce k zábavě: Volný čas v české kultuře 19. století" (Hlahol, spolky, společnosti). 21. 2. – 30. 8. 2020
- Lidé odvedle. Neobvyklý výlet do světa lidí s hendikepem. Interaktivní výstava nadace Sirius. 17. 1. 2020 – 10. 1. 2021

NÁRODOPISNÉ MUZEUM PLZEŇSKA

Výstavy v Národopisném muzeu Plzeňska na náměstí Republiky 13:

Výstavní sál:

- Mistři tradiční řemeslné výroby plzeňského kraje (2017-2019). Prezentace oceněných autorů a jejich rukodělné výroby. 13. 2. – 13. 4. 2020
- Skauti v boji za svobodu. Ke květnovému osvobození republiky, ve spolupráci
- s plzeňskými skauty, zaměřená na "Trojsetkání". 12. 5. – 26. 7. 2020
- Co je psáno, to je dáno. Zmizelý svět kalamářů. Výstava ve spolupráci národopisného oddělení (historická část) s p. Slukou, sběratelem kalamářů.
- 13. 8. – 12. 11. 2020, prodlouženo do 17. 1. 2021
- Já do Betléma běžím, co se tam stalo, nevím. Zrušeno, rekonstrukce objektu.

Konírna:

- "Mezi soškama si připadám jako v ráji". Věra Sidorjaková, průřez tvorbou. 6. – 13. 9. 2020

Sklep:

- Střípky skleněných negativů. Instalace fotografií v klipech. 19. 3. – 28. 6. 2020

Průjezd:

- Ladislav Rada: Ohlédnutí. Úprava a instalace 20 klipů představujících umělce. 12. 5. – 30. 8. 2020
- Eva Roučka: Skici z Radnického masopustu. Instalace v nikách a vybraných kreseb v klipech. 1. 10. 2020 – 21. 3. 2021

MUZEUM LOUTEK

Výstava v Muzeu loutek, nám. Republiky 23:

- Hybohledy Pavla Macka. 25 skříněk – 25 příběhů. A 25 vyrobených soklů. 2. 5. – 31. 10. 2020

MUZEUM CÍRKEVNÍHO UMĚNÍ PLZEŇSKÉ DIECÉZE

Výstavy v Muzeu církevního umění plzeňské diecéze, Františkánská 11:

- Současné sakrální umění, autorská výstava UVU – zrušeno (covid).
- Ikony – okna do nebe. Instalace ze sbírek Husitského muzea v Táboře. 22. 5. – 23. 8. 2020
- Funerální textilie z královských hrobů. Putovní výstava autora J. Vlčka ze Správy Pražského hradu. Ve spolupráci s D. Csukasem doplněno o úvodní "předsíň". 9. 9. – 3. 11. 2020

MUZEUM DR. BOHUSLAVA HORÁKA V ROKYCANECH

Výstavy v hlavní budově, nám. J. Urbana 141:

- Expozice v Rokycanech, instalace místnosti po proběhlém malování. – 7. 5. 2020

Výstavní sály v ulici J. Knihy:

- Mezi Prahou a Káhirou – 100 let české egyptologie. Instalace ve spolupráci
- s autory výstavy. 12. 6. – 30. 8. 2020
- 10. Rokycanské bienále grafiky. Prezentace prací zúčastněných autorů, včetně katalogu. 25. 9. – 1. 11. 2020

Oddělení vnějších vztahů

Oddělení vydává a zpracovává tiskové zprávy a propagační materiály (včetně letáků a plakátů) ke všem výstavám a všem kulturním akcím a přednáškovým cyklům pořádaných Západočeským muzeem v Plzni. Zajišťuje tiskové konference muzea. Průběžně zajišťuje vstupy pracovníků muzea pro TV redakce a redakce rozhlasu. Zajišťuje veškeré výstupy muzea na veřejnost.

Zajišťuje provoz a pronájem přednáškového sálu muzea i využívání ostatních prostor muzea a jeho poboček pro kulturní a společenské akce, včetně organizace a pořádání svatebních obřadů v muzejních prostorách. Pro významné hosty města a kraje zajišťuje provádění v muzejních prostorách.

Zajišťuje spoluorganizaci odborných seminářů a konferencí. V roce 2020 se podařilo zorganizovat řadu zajímavých výstav, které bohužel díky koronavirové pandemii neměli tak vysokou návštěvnost, jak jsme předpokládali. Některé z nich byly určeny nejen pro dospělého návštěvníka, ale i pro školní mládež a rodiny s dětmi. V hlavní budově Západočeského muzea v Plzni to byly tyto výstavy: **„Svět tředověkých her“**, **„Milování v přírodě: intimní průvodce životem zvířat“** a výstava **„Lidé od vedle. Neobvyklý výlet do světa lidí s hendikepem“**. První zmiňovaná výstava byla návštěvnicky úspěšná. Během tří měsíců, kdy byla přerušovaně přístupná veřejnosti díky epidemiologické situaci, byla navštívena necelými dvěma tisíci návštěvníky. I další dvě zmiňované výstavy by byly jistě velmi oblíbené. Bohužel veřejnosti byly přístupné pouze měsíc opět z důvodu epidemiologické situace. Zajímavým výstavním počinem v Národopisném muzeu Plzeňska byla výstava **„Co je psáno, to je dáno. Zmizelý svět kalamářů“**, jejíž návštěvnost ovlivnila také epidemiologická situace. Velký zájem návštěvníků zaznamenala také výstava **„Můj kamarád méďa“** v Muzeu Dr. Bohuslava Horáka v Rokycanech. Byla připravena také řada výukových programů pro školy ve stálých expozicích „Pohledy do minulosti Plzeňského kraje – expozice Archeologie a expozice Historie“, v expozici Umělecké řemeslo/Užité umění a řada dalších doprovodných programů k výstavám pod vedením muzejního pedagoga Mgr. Denisy Brejchové. Výukové programy probíhaly také v Muzeu loutek. Návštěvnost výukových programů v tomto roce byla velmi nízká vzhledem k distanční výuce na školách. Programy určené dětským skupinám „Velikonoční jarmark“ a „Adventní dílny“ pod vedením Mgr. Michala Chmelenského, vedoucího Národopisného muzea Plzeňska, byly pro školy zrušeny. „Adventní dílny“ se uskutečnily pouze pro veřejnost za přísných hygienických opatření. Veřejností oblíbená událost **„Plzeňská muzejní noc“** byla v roce 2020 zrušena, stejně jako **„Mezinárodní den archeologie“**, do kterého se naše muzeum každoročně zapojuje. V červnu tohoto roku se po dlouhodobé rekonstrukci znovu otevřel

Vodní hamr Dobřív. Tato národní kulturní památka byla vyhledávaným cílem turistů a zapojila se také jako jeden z turistických cílů do úspěšného festivalu INDUSTRY OPEN. Tento festival se těší rok od roku čím dál větší oblibě veřejnosti. Muzeum se v roce 2020 také zapojilo svými 3 objekty do projektu **Dny evropského dědictví**, ve kterém se každoročně široké veřejnosti otvírají nejznámější památky. Za muzeum v rámci tohoto projektu byly veřejnosti za zvýhodněnou cenu zpřístupněny tyto objekty: Hlavní budova ZČM v Plzni, Muzeum církevního umění plzeňské diecéze a národní kulturní památka Vodní hamr Dobřív. Dále jsme se zapojili do akce Plzeňské dvorky s našimi třemi pobočkami: Muzeum církevního umění, Muzeum loutek a Národopisné muzeum Plzeňska.

Expozice a výstavy

Expozice

Hlavní budova ZČM

PLZEŇSKÁ MĚSTSKÁ ZBROJNICE



Plzeňská městská zbrojnice patří k nejlépe dochovaným zbrojnicím evropských středověkých měst. Její počátky sahají do roku 1363, kdy císař Karel IV. plánovitě budoval v českých městech zbrojnice městské hotovosti. Obsahuje nejstarší soubor palných zbraní v Evropě z konce 14. a počátku 15.

století; většina byla vyrobena právě v Plzni, jak dokládají výrobní značky na zbraních.

Další část zbrojnice tvoří hákovnice s luntovým zámkem z poloviny 16. století a soubor mušket z období třicetileté války, dále zbroje plzeňských měšťanů, zejména množství prsních a zádočných plátů odějí, ochrany ramen a rukou či řadou přileb různého typu.

Působivým doplňkem expozice jsou domovní portály, které dříve zdobily dnes již zbořené domy na plzeňském náměstí. Přímo z expozice je možné se po schodech dostat do suterénu, kde byla zachována část původních hradeb staré Plzně. Celou kompozici dotváří panoramatický obraz znázorňující Dobytí Plzně Arnoštem Mansfeldem r. 1618.

POHLEDY DO MINULOSTI PLZEŇSKÉHO KRAJE

EXPOZICE ARCHEOLOGIE



Expozice odhaluje tajemství pravěkého osídlení jihozápadních Čech od nejstarších dob do raného středověku. Představeny jsou zde artefakty získané do sbírek muzea během více jak 130 let terénních archeologických výzkumů. Mezi vystavenými exponáty jsou takové unikáty jako bronzový štít z Plzně-

Jíkalce, hliněná neolitická plastika ženy z Vochova, bronzové maskovité spony z Kyšic a Dýšiny, zlaté předměty z mohylových pohřebišť střední doby bronzové a mnoho dalších výjimečných předmětů vyrobených pravěkým člověkem. Expozice je doplněna rekonstrukcemi odkrytých hrobů, dřevěnou konstrukcí vodní cisterny z Vladaře a kamennou slovanskou pecí. Samostatně je prezentována metodika archeologické práce. K oživení jistě přispívají i figuríny s rekonstrukcí pravěkých oděvů zdobených replikami bronzových

předmětů, model neolitického dlouhého domu, model odkrývané pravěké mohyly a opevnění hradiště na Černém vrchu u Svržna.

Úvodní dvojitá projekce návštěvníky vizuálně vtáhne do tajů odkrývání archeologických lokalit a ukáže krásu pravěkých artefaktů. Další je seznámí s metodou archeologické a muzejní práce, ale také s pravěkými výrobními technikami – výrobou kamenných štípaných a broušených kamenných nástrojů, výrobou keramiky, tavením a odléváním bronzu a hutněním železa.

Malí i velcí návštěvníci si mohou na replikách prakticky vyzkoušet tkaní na vertikálním stavu a drcení obilí kamennými drtidly a žernovem.

Projekt byl podpořen Plzeňským krajem a spolufinancován Evropskou unií z Regionálního evropského fondu – Jihozápad.

POHLEDY DO MINULOSTI PLZEŇSKÉHO KRAJE

EXPOZICE HISTORIE



Expozice historie seznamuje návštěvníky muzea nejen s významnými dějinnými událostmi, které se na území dnešního Plzeňského kraje odehrály od 10. do poloviny 19. století, ale také s hmotnými doklady minulosti, především každodenní potřeby. V rámci expozice je možné zhlédnout projekci 3D

rekonstrukce přemyslovského mocenského centra Staré Plzně, ale i porovnat rozdíl mezi bydlením ve středověké vesnické dymné jizbě a měšťské světnici s kachlovými kamny a černou kuchyní. Širokou veřejnost jistě zaujme replika tiskařského lisu, který odkazuje na počátky knihtisku v Plzni. Z významnějších exponátů stojí za pozornost unikátní archeologické nálezy z Plzně – středověká zrcadla, sáňky, koturn a prubiřské kameny, kolekci gotických a renesančních skleněných nádob, militaria z období husitství a třicetileté války, cechovní truhlice nebo mučící nástroje. Závěr expozice tvoří netradičně pojatý mincovní kabinet.

Připraveny jsou i doplňkové programy pro děti a řada dalších informací je k dohledání v dotykových infopointech.

Projekt byl podpořen Plzeňským krajem a spolufinancován Evropskou unií z Regionálního evropského fondu – Jihozápad.

UMĚLECKÉ ŘEMESLO/UŽITÉ UMĚNÍ

Nová stálá expozice představuje historický i stylový vývoj nejrůznějších oborů uměleckořemeslné tvorby a oblastí užitého umění. Početné soubory evropské keramiky, prací z drahých i běžných kovů, malovaného, rytého i hutního skla, stolního i



dekorativního českého i cizího porcelánu či hodin, šperků a liturgických předmětů, jsou vystaveny v historických vitrinách v secesních prostorách jednoho z nejstarších uměleckoprůmyslových muzeí v Čechách. Zvláštní součástí expozice je také soubor antického umění a unikátní sbírka artefaktů z Blízkého a Dálného východu.

Národopisné muzeum Plzeňska

JAK SE ŽILO NA PLZEŇSKU



Expozice je umístěna v historických prostorách Chotěšovského, Gerlachovského a Bartlovského domu na náměstí Republiky.

Návštěvníky čeká mimořádně rozsáhlá prohlídka, která čítá dvacet místností se zajímavými historickými interiéry.

První část představuje vývojovou řadu měšťanských interiérů, tj. nábytek a interiérové doplňky, portréty a drobný inventář z údobí gotiky, renesance, baroka, empiru, biedermeieru a první třetiny 20. století. Exponáty jsou velmi cennou kolekcí předmětů denní potřeby, dokreslující všední život v plzeňských měšťanských domácnostech.

Druhá část je věnována životu lidu na venkově a tvoří ji dvě lidové světnice zařízené nábytkem charakteristickým pro oblast Plzeňska, expozice krojů z plzeňského regionu, ukázky lidového stavitelství a expozice prezentující zvyky a tradice venkovského lidu v 19. a na počátku 20. století. Zpestřením pak mohou být dvě menší expozice ukazující měšťskou černou kuchyni z první třetiny 19. století a secesní lékárnu s ukázkami nejen profesionálního, ale také lidového lékařství.

Stálá expozice Národopisného muzea Plzeňska „Jak se žilo na Plzeňsku“ je rozšířena o významnou část, věnovanou výročním zvykům a řemeslům plzeňského venkova. Nově zpřístupněná část stálé expozice nese název „**Rok na vsi, aneb Od Martina do Martina**“ a na pozadí hospodářského roku (počínajícího právě svátkem sv. Martina) přibližuje návštěvníkům nejvýznamnější zvyky a lidové tradice související s obdobím Adventu a vánočních svátků; masopustem a nadcházejícím postním obdobím; velikonočními svátky; slavnostmi příchodu jara; žňovými pracemi a nástupem podzimu.

Návštěvník zde může vidět praktické ukázky jednotlivých typů domácích řemesel, typických pro venkovské oblasti širšího Plzeňska a pod dohledem zkušených lektorů si mohou vyzkoušet zpracování ovčí vlny; předení na kolovratech a vřetánkách; tkaní na tkalcovském stavu; draní peří a mnoho dalšího.

Muzeum loutek

PŘÍBĚH NA NITI



Muzeum loutek v Plzni těží z místní bohaté loutkoherecké tradice a mapuje činnost loutkových divadel hrajících v Plzni a jejím nejbližším okolí. Příběh loutek, který muzeum vypráví, začíná již na počátku 19. století, kdy se Plzeňané mohli těšit z divadelních představení kočovných lidových loutkářů. Část

expozice je věnována vývoji plzeňského loutkářství na konci 19. století, kdy vzniklo první stálé loutkové divadlo - Škodovo divadlo, které je v expozici představeno unikátním oživeným modelem, který je zhotoven podle dochovaného negativu. Příběh loutkových divadel pokračuje ve druhém patře, kde se na pomyslné časové ose novým fenoménem stávají rodinná divadélka, ve kterých se při hře setkával svět dětí a dospělých.

Významná část expozice je věnována Loutkovému divadlu feriálních osad, v němž působili umělci Karel Novák, Josef Skupa a Jiří Trnka. Na jeho jevišti také poprvé stanuly loutky Spejbla a Hurvínka. Atmosféru divadla Karla Nováka v době jeho největší slávy evokuje nově vytvořený „loutkomat“ s vybranými marionetami z původního fundusu. O tom, že bohatá loutkářská tradice Plzně neskončila, se můžete přesvědčit v místnosti věnované nejen amatérským souborům. Ve třetím patře se vám představí současné profesionální Divadlo Alfa a jeho loutky z mnoha oceňovaných autorských inscenací. Vedle tradičně pojatých výstavních prostor je v muzeu multifunkční sál, kde je možné s loutkami manipulovat a seznámit se s různými technikami vodění.

EXPEDICE NA NITI

Expedice na niti je novým zážitkovým rodinným programem pro každého.

Cílem je zpříjemnit návštěvníkům s dětmi prozkoumávání muzea v souladu s tématem expozice. Rodina obdrží v recepci ke vstupenkám tzv. deník výpravy. Deník výpravy by mělo mít každé dítě v rodině, aby mohlo cestou muzeem plnit expediční úkoly a sbírat razítka za úspěšné splnění. Rolí rodičů je pomáhat a popřípadě kontrolovat. Po úspěšném zdolání celé expedice dítě dostane na recepci muzea diplom. Zároveň si rodina může vypůjčit expediční kufr a vyrobit si talisman (na dvoře či v kavárně muzea dle počasí).

Projekt byl podpořen Magistrátem města Plzně.

IVAN NESVEDA: NIKDY V KLIDU!

Nová expozice Divadla Alfa ve druhém patře muzea je otevřena ve zkušebním provozu každý den mimo pondělí. Expozici NIKDY V KLIDU! tvoří soubor čtrnácti originálních exponátů mapujících i v živé

formě zachovávajících loutkářskou tvorbu výtvarníka Ivana Nesvedy a jeho spolupracovníků v letech 1990 – 2020. Každou inscenaci zastupuje samostatný kinetický objekt s loutkami, který přibližuje ve zkratce téma inscenace, umožňuje vystavovat loutky a navíc dovolí návštěvníkům některé loutky rozpohybovat.

Muzeum církevního umění plzeňské diecéze

PO STOPÁCH VÍRY FRANTIŠKÁNSKÝM KLÁŠTEREM

Muzeum se nachází v objektu původně minoritského a posléze františkánského kláštera v Plzni, jedné z nejvýznamnějších a nejstarších středověkých památek města. Vystavena jsou zde významná výtvarná díla přibližující historické a svaté osoby,



některé události ze života svatých a dějin spásy člověka. Představena je Panna Maria, apoštolové, světcí i život Krista.

Další část expozice je věnována plzeňské diecézi, jejímu patronovi blahoslavenému Hroznatovi, dějinám křesťanské víry na jejím území, samotnému klášteru a františkánskému řádu.

Rovněž přibližuje liturgický rok a svátosti. Vrcholem prohlídky muzea je „klenotnice“ vystavující na odív nejceněnější umělecká díla evropského významu, liturgické předměty a roucha z farností Biskupství plzeňského a depozitářů Západočeského muzea v Plzni.

Z nejvýznamnějších interiérů kláštera je veřejnosti zpřístupněna kapitulní síň s původními gotickými nástěnnými malbami a kaple sv. Barbory. Návštěvník může obdivovat i zachovalé klášterní ambity, letní refektář, sloužící jako výstavní síň nebo mobiliář původní historické klášterní knihovny.

Muzeum Dr. Bohuslava Horáka v Rokycanech

ŽELEZÁŘSKÁ VÝROBA NA ROKYCANSKU A PODBRDSKU

Expozice seznamuje návštěvníky s tradiční železářskou výrobou regionu Rokycanska a Podbrdsku od 14. století do poloviny 20. století. Vliv na její rozvoj měly příznivé přírodní podmínky této oblasti, zejména rozsáhlé lesy pro pálení dřevěného uhlí, dostatek vody v potocích a rybnících a dostupná ložiska využitelných železných rud. Zručnost našich předků je prezentována celým spektrem železářských výrobků, jako jsou například podkovy, srpy, sekerky, klíče, zámky, liturgické kříže, předměty běžné potřeby v domácnosti jako kamna, hmoždíře nebo žehličky. Velice zajímavé jsou i formy na lití předmětů (prefabrikátů) např. klíčů, které byly následně

dopilovány do potřebného tvaru. Atmosféru expozice dokreslují modely milíře, vodního hamru, cvočkařské výhně, vnitřního zařízení provozů a další zajímavosti.

BYDLENÍ NA ROKYCANSKU

Expozice přibližuje bydlení na venkově v polovině 19. století, a to souborem malovaného nábytku z obce Ejpovice (malované almary, truhly, stůl se židlemi, postel, kolébka, kolovrátek, tkalcovský stav). Návštěvníci si mohou také prohlédnout nástroje běžně používané v domácnosti a na venkovském dvoře i při hospodářských pracích (ruční žací nástroje a cepy, pluh, koňský chomout, koše z proutí, ošatky). Na Rokycansku byli obyvatelé venkova označováni jako „kovorolníci“, protože většinou pracovali v železářských závodech, hutích a dílnách a přitom obdělávali menší pozemky, na nichž pěstovali zemědělské plodiny pro svoji vlastní spotřebu i pro hospodářská zvířata.

PŘÍRODA PRO BUDOUČNOST

Expozice byla připravena pro prezentaci krásy okolní přírody - zachycuje zvířata a rostliny žijící v regionu, seznamuje s chráněným územím – rezervacemi, přírodními památkami, památnými a chráněnými stromy. Vystaveny jsou exponáty zvířat z přírodovědných sbírek muzea. Originální hlasy vybraných ptáků, které jsou uloženy v tabletech, příjemně dotvoří audio atmosféru a návštěvník se rázem ocitne v přírodě. Návštěvníci se z tabletů dozví také informace o památných stromech, je možno shlédnout soubor krátkých filmů o jednotlivých chráněných územích, který svými informacemi doplňuje informace umístěné v tištěné formě

u jednotlivých exponátů. Filmy jsou v jazykových mutacích (AJ, NJ). K dispozici je též tištěný průvodce expozicí, který si lze odnést domů. K expozici jsou pro zájemce z různých věkových skupin vytvořeny doplňkové doprovodné edukativní programy.

OTISKY ČASU

Rokycansko ležící na západním okraji oblasti zvané Barrantien, které je bohaté na paleontologické nálezy. Muzejní sbírka čítá dnes na 130 000 kusů zkamenělin, především se jedná o nálezy zoopaleontologické z období starších prvohor, z éry kambria a ordoviku.

V éře kambria dochází k „explozi života“ – mošti živočichové dosahují členitosti a pokročilosti ve vývoji, v mnoha případech živočichové vytvářeli pevné schránky na povrchu těla, což byl jeden z předpokladů pro jejich fosilizaci. Obrovský boom živočichů čítá zástupce měkkýšů, hlavonožců, dírkovců, mřížkovic a graptolitů, dále bezčelistních obratlovců a zejména členovců, do kterých se řadí právě stále populární trilobiti, kteří jsou vystaveni ve vitrínách. Zajímavostí je vystavený stromatolit z naleziště v rokycanském okrese a dále tzv. „rokycanské kuličky“. Tyto na první pohled kamenné

kuličky mnohdy obsahují právě fosilizované schránky trilobitů různých velikostí. Vznikly tak, že zemřelé tělo živočicha se usadilo na dno, kde bylo obaleno bahnem a získalo tvar blízký kuličce. Expozice „Otisky času“ prezentuje návštěvníkům výběr nálezů ze sbírek muzea, která je tvořena již více než 100 let, především z darů, nákupů i vlastního sběru.

K dispozici je interaktivní mapa s vyznačením chráněných paleontologických nalezišť v regionu i elektronický katalog graptolitů a trilobitů, který si mohou prohlédnout na PC přímo v expozici. K expozici jsou připraveny doprovodné programy, tištěný průvodce v jazykových mutacích AJ a NJ a hlasový průvodce taktéž v jazykových mutacích. Samozřejmostí je odborný výklad průvodce muzea.

MĚŠŤANSKÁ DOMÁCNOST NA ROKYCANSKU

Expozice je rozdělena ve dvě hlavní části – na kuchyni a na měšťanský salón. Rozdílnost jednotlivých typů místností je snadno porovnatelná zejména v provedení či barevnosti dřevěného nábytku, předmětů každodenní potřeby v domácnosti, lustrů, kamen aj. Expozici doplňují soubory skla a porcelánu i módní doplňky z 2. poloviny 19. století.

ROKYCANSKO V MINULOSTI

Tato obsáhlá expozice situovaná do tří místností seznamuje s historií Rokycanského regionu od doby železné po rok 1918. V průřezu staletí budete seznámeni s jednotlivými významnými událostmi a osobnostmi regionu – od nejstarších nálezů z doby železné, prvního slovanského osídlení a raného středověku. Zajímavostí je vedle různých archeologických střepů, keramiky a kachlů také kopie pokladu zlatých keltských duhovek v bronzovém vědru z pozdní doby laténské, který byl nalezen v r. 1771 v Podmoklech u keltského hradiště. Dále se expozice zaměřuje na vlastní počátky Rokycan, vznik vsí, šlechtických panství a následný rozvoj ve vrcholném středověku. Hospodářský a politický vzestup byl narušen v 17. století třicetiletou válkou – shlédnete železné zbraně, dělové koule z období obléhání švédskými vojsky.

Následující dějiny reprezentují pobělohorskou dobu. Dále rozvoj cechů, specializaci řemesel, manufaktur. Zajímavé jsou exponáty různých měřidel, dřevěné modely flusárny, smolárny, draslárny a také jednotlivých řemeslnických předmětů jako nůžek, hoblíků, pilek, dlátek, ševcovského nářadí. Barokní umění je zastoupeno dřevořezbami světců, nástěnnými obrazy, kalvárií.

Společenský, školský a kulturní život, který v 19. století v Rokycanech bohatě kvetl, reprezentují místní zájmové spolky jako například pěvecký spolek Záboj a spolek Sokol. K vidění jsou také různé medaile, vojenské uniformy československých legionářů z Rokycanska a zbraně z 1. světové války.

NÁRODNÍ KULTURNÍ PAMÁTKA VODNÍ HAMR DOBŘÍV

Vodní hamr je národní technická památka s expozicí přístupnou v turistické sezóně. Dnešní zděná budova byla postavena začátkem 19. století na místě starších dřevěných hamrů z let 1658 a 1701. Bohaté strojní vybavení pochází z 19. století, z r. 1901 a z části i z pozdější doby. Původně se v hamru zkuřňovalo vysokopeční surové železo a z něj se vykovávaly tyčové polotovary. Po rozšíření modernější ocelářské technologie přešel hamr koncem 60. let 19. století na výrobu těžkého kovaného nářadí.

V roce 2017 byla návštěvnická sezóna ukončena z důvodu vyklizení a dalších příprav k rekonstrukci objektu. Rozsáhlá stavební rekonstrukce včetně modernizace expozice hamru byla zahájena v roce 2018 a v červnu tohoto roku byla ukončena a hamr byl zpřístupněn veřejnosti.

PAMĚTNÍ SÍŇ JINDŘICHA MOŠNY V DOBŘÍVI

V roce 2005 byla otevřena nová stálá expozice, věnovaná životu a dílu Jindřicha Mošny. Jindřich Mošna byl významný divadelní herec 2. poloviny 19. století, jehož manželka pocházela z domu, kde je dnes umístěna pamětní síň. Do Dobřív jezdil Jindřich Mošna načerpat síly a inspiraci k další divadelní práci.

Výstavy

Hlavní budova a pobočky v Plzni

13/09/2019 – 23/02/2020

SAMETOVÁ REVOLUCE V PALIČKOVANÉ KRAJCE

Národopisné muzeum Plzeňska (NMP), nám. Republiky 13, sklepení, průjezd



Souborná výstava prezentuje soutěžní práce žáků kroužku paličkování při 26. základní škole Plzeň - Růžovce, zhotovené ku příležitosti třicátého výročí sametové revoluce. Metodou paličkování žáci ztvárnili nejen motivy související s listopadovým převratem, ale současně s tím také symboly české

státnosti, prezentované v letech 2016 a 2018 v rámci krajkářských soutěží „Procházka s Karlem IV“ a „100. výročí republiky – Květina k svátku“, pořádaných muzeem krajky Prachatice. S folklorními motivy uspěli žáci v těžce soutěži s folklorními motivy.

Výstava vznikla při „odpolední kávě u paliček“ v Národopisném muzeu Plzeňska a představí mimo jiné také paličkované krajky, vytvořené účastnicemi kurzu paličkování pro začátečníky dle historických podvinků ze sbírek Západočeského muzea v Plzni.

1/01/2020 – 31/12/2020

KOUZLO LOUTEK

Muzeum loutek (ML) – výstava na zámku ve Svojsíně

Výstava scénografií Divadla Alfa na zámku Svojsín. Výstava byla doplněna doprovodnými programy.

31/01/2020 – 26/07/2020

SVĚT STŘEDOVĚKÝCH HER

Hlavní budova (HB ZČM), Kopeckého sady 2, výstavní sál 1

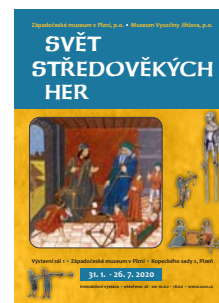

Chcete si hrát a zároveň poznávat historii? Pak je pro Vás tato výstava to pravé. V „temném“ středověku lidé měli spoustu svátečních dnů a uměli si je užívat. Hry, slavnosti, hudba a tanec, to vše tehdy neodmyslitelně patřilo k životu napříč společenskými vrstvami. Interaktivní výstava Vás seznámí s těmito aspekty

života ve vrcholném a pozdním středověku. Můžete si zasportovat, užít bezpečného hazardu, zahrát si na hudební nástroj a k tomu se podívat na originální autentické předměty z výše zmíněného období. Uvidíte, jak vypadal středověký míč, jaké byly oblíbené hračky a co všechno bylo ke hrám využíváno.

Výstavu připravilo Muzeum Vysočiny Jihlava, p.o., a bude zde vystavena celá řada unikátních archeologických nálezů z celé České republiky. Spousta těchto předmětů byla získána při výzkumech v historickém jádru města Plzně. Návštěvník výstavy tak pomocí těchto nálezů nahlédne také do každodenního života dětí žijících v Plzni ve 14. a 15. století. Podle počtu vyhozených hraček pak můžeme spekulovat, v které plzeňské domácnosti měli ve středověku nejzlobivější děti.

14/02/2020 – 13/04/2020

MISTŘI TRADIČNÍ RUKODĚLNÉ VÝROBY PLZEŇSKÉHO KRAJE

Národopisné muzeum Plzeňska (NMP), nám. Republiky 13, výstavní sál



Souborná výstava „Mistři tradiční rukodělné výroby Plzeňského kraje“ představuje současnou tvorbu řemeslníků a řemeslnic, kterým rada Plzeňského kraje v letech 2017–2019 udělila titul Mistr tradiční rukodělné výroby Plzeňského kraje. Udělování titulu vychází z dlouhodobé

koncepte péče o tradiční lidovou kulturu v Plzeňském kraji a zejména o nemateriální kulturní dědictví. Udělováním tohoto titulu se Plzeňský kraj snaží podpořit řemeslníky s trvalým pobytem na území Plzeňského kraje, kteří doposud ovládají výrobní postupy a technologie tradiční rukodělné výroby. Cílem souborné výstavy je seznámit návštěvníky s tvorbou všech oceněných řemeslníků a řemeslnic a současně s tím také s celým projektem „Mistr tradiční rukodělné výroby Plzeňského kraje“.

22/02/2020 – 30/08/2020

ZPĚVEM K SRDCI, SRDCEM K VLASTI

Hlavní budova (HB ZČM), Kopeckého sady 2, výstavní sál 2



Tradiční výstava Západočeského muzea v Plzni ku příležitosti 40. plzeňského mezioborového symposia, které se letos uskuteční ve dnech 20. – 22. 2. 2020.

Tématem 40. ročníku symposia se stalo motto: „OD PRÁCE K ZÁBAVĚ: Volný čas v české kultuře 19. století“. Jedním z důležitých fenoménů, který

v souvislosti s nárůstem volného času v průběhu 19. století hrál nezastupitelnou společenskou úlohu, byla spolková činnost. Mezi nejvýraznější plzeňské spolky patřil od roku 1862 smíšený pěvecký sbor Hlahol plzeňský. Výstava nabídne návštěvníkům nejen pohled na historii této významné složky plzeňské hudební scény, ale poukáže také na výrazné osobnosti, které v tomto spolku působily.

19/03/2020 – 28/06/2020

STŘÍPKY SKLENĚNÝCH NEGATIVU

Národopisné muzeum Plzeňska (NMP), nám. Republiky 13, sklepení



Panelová výstava je sestavená z unikátních snímků ze sbírky skleněných negativů Národopisného muzea Plzeňska. Nejpodstatnější část této sbírky tvoří skleněné negativy z období 1910 – 1950, přičemž její základ byl položen ještě před ustavením muzea v letech 1915 – 1918. Od roku 2016 pracovníci národopisného

oddělení Západočeského muzea v Plzni průběžně tuto rozsáhlou sbírku digitalizují a dílčí výsledky pravidelně uveřejňují v rámci webové databáze negativy.zcm.cz. Výstava bude prezentovat doposud neuveřejněné snímky z této rozsáhlé kolekce.

25/04/2020 – 26/07/2020

SKAUTI V BOJI ZA SVOBODU

Národopisné muzeum Plzeňska (NMP), nám. Republiky 13, výstavní sál



Výstava je věnována podílu plzeňských a západočeských skautů na odboji mezi lety 1939 – 1945. Přiblíženy jsou přípravy organizace k obraně vlasti, zapojení skautů do odboje v Československu i v zahraničí. Opomenut není ani konec války, květnové povstání a zapojení americké a ruské armády

do osvobození. Nastíněna je poválečná spolupráce československých a amerických skautů a obnovení Junáka. Osudy členů organizace jsou přiblíženy prostřednictvím fotografií, předmětů denní potřeby, uniforem, odznaků a vyznamenání.

12/05/2020 – 03/08/2020

LADISLAV RADA - OHLÉDNUTÍ

Národopisné muzeum Plzeňska (NMP), nám. Republiky 13, výstavní sál



Akademický malíř Ladislav Rada se narodil v březnu 1929 ve Vojovicích nedaleko Nepomuku.

Po plzeňské průmyslové škole absolvoval Vysokou uměleckoprůmyslovou školu v Praze, kde vyučoval až do nedávné doby. Po absolutoriu nejprve našel uplatnění v Supraphonu, kde navrhoval obaly vinylových desek. Malba je jeho celoživotním koníčkem, v poslední době karikatury

nahradyly obrazy na náměty vzpomínek z mládí. Tato panelová výstava shrnuje malířovu celoživotní uměleckou dráhu.

22/05/2020 – 23/08/2020

IKONY – OKNA DO NEBE

Muzeum církevního umění plzeňské diecéze (MCU), Františkánská 11, letní refektář



Ikony náboženské obrazy východního křesťanství, jsou po staletí vnímány jako díla bytostně duchovní a současně tajuplná a hodná úcty. Ikony jsou tak jakými okny mezi nebem a zemí. Náboženská úcta neplatí jim jako předmětu, ale svaté skutečnosti, kterou zastupují. Tvorba ikon není vnímána

jako individuální umělecká činnost, ale jako předávání zprávy a porozumění boží pravdě. Ikony se nemalují, ale píší. Ikonopisec smí uplatnit svou výtvarnou invenci, ale v rámci přesně stanovených pravidel. Do sbírky Husitského muzea v Táboře byla na konci 90. let 20. stol. zařazena část ikon, které byly objeveny jako pašovaný lup zlodějských gangů, které plenyly stovky kostelů pravoslavné a řeckokatolické církve v Polsku, Rusku, Bělorusku a na Ukrajině. Pokud se nepodařilo nalézt původního majitele, aby mohla být díla vrácena, stala se součástí státních muzejních sbírek. Vystavovaný soubor je doplněn také ikonou sv. archanděla Michaela z pozůstalosti manželů Edvarda a Hany Benešových, jimž ji daroval rumunský ministr zahraničí Nicolae Titulescu.

Výstavu dle vývoje situace doprovodí odborná přednáška autorů v Muzeu církevního umění plzeňské diecéze. Výstavu připravilo Západočeské muzeum v Plzni ve spolupráci s Husitským muzeem v Táboře.

02/06/2020 – 13/09/2020

„MEZI SOŠKAMA SI PŘIPADÁM JAKO V RÁJI“

Věra Sidorjaková – průřez tvorbou

Národopisné muzeum Plzeňska (NMP), nám. Republiky 13, konírna



Výstavou děl amatérské sochařky z Plas Věry Sidorjakové Národopisné muzeum Plzeňska volně navazuje na populární cyklus letních výstav v atriu Chotěšovského domu „Letní keramický dvorek“. Zatímco „Letní keramické dvorky“ představovaly tvorbu ryze profesionálních umělců

a umělkyn z Plzně a Plzeňska, výstavou děl Věry Sidorjakové zahajuje Národopisné muzeum Plzeňska projekt, v rámci kterého se budou moci návštěvníci

seznámit s tvorbou insitních a lidových tvůrců/ umělců. Jednou ze zajímavých osobností Plzeňska a představitelkou místního insitního umění je právě řezbářka paní Věra Sidorjaková. Její tvorba, řadí se k současnému proudu lidové výtvarné kultury, je tak vyjádřením soudobých neprofesionálních tvůrců. Výstava představuje průřez autorčinou tvorbou, v níž se návštěvník seznámí s tvůrčím vývojem této plaské řezbářky.

09/07/2020 – 17/01/2021

VYŠÍVANÉ S LÁSKOU. LIDOVÁ ORNAMENTIKA PLZEŇSKA VE FOTOGRAFII

Národopisné muzeum Plzeňska (NMP), nám. Republiky 13, sklepení

Panelová výstava představuje tradiční ornament z Plzně a širšího Plzeňska, zachycený na starých negativech, fotografiích a současných digitalizátech. Výstava si klade za cíl přiblížit a představit veřejnosti vyšívané ornamenty na oděvních součástkách, jako byly pleny, vínky aj., které jsou uloženy ve sbírkách Národopisného muzea Plzeňska.

14/08/2020 – 17/01/2021

CO JE PSÁNO, TO JE DÁNO ZMIZELÝ SVĚT KALAMÁŘŮ

Národopisné muzeum Plzeňska (NMP), nám. Republiky 13, výstavní sál



Písmo provází lidstvo po celou jeho historii, protože teprve díky němu vystupují z šera prehistorie lidé, města či národy se svými jmény a osudy. Co je psáno, to je dáno, říká se. Písmo by ovšem nemohlo existovat bez psacích potřeb, zejména inkoustu, papíru či pergamenu a různých druhů per. Zvláštní

pozornosti si zaslouží kalamáře. Výběr stovky kusů kalamářů ze soukromé sbírky přináší fascinující pohled do historie předmětu, který byl ve své době nepostradatelný. Málokterý užitkový předmět dosáhl takového množství materiálůvých, technických a uměleckých forem realizace, jež přinesly – kromě užitku – i krásu do obydlí mnoha lidí.

28/08/2020 – 03/01/2021

MILOVÁNÍ V PŘÍRODĚ: intimní průvodce životem zvířat

Hlavní budova (HB ZČM), Kopeckého sady 2, výstavní sál 1

Výstava má za cíl seznámit návštěvníka s uceleným přehledem o způsobech rozmnožování zvířat, vysvětluje výhody a nevýhody jednotlivých rozmnožovacích strategií – tedy důvody, které vedly k jejich evoluci. Jádrem výstavy jsou kvalitní fotografie a sbírkové předměty doplněné vysvětlujícím textem, který je založen na nejnovějších



vědeckých poznatků. Vysoká je jak informační, tak i estetická hodnota výstavy. Ta je místy pojata zábavnou formou, s několika hravými prvky, které mají návštěvníka zaujmout, ale zároveň i poučit. Návštěvníci si třeba mohou sestavit profil svého ideálního partnera, nebo si na interaktivní obrazovce vyzkoušet výběr partnera

podle jeho tváře. Také se mohou zaposlouchat do různých zvířecích písní lásky, zkusit odhadnout, kdo z dvojice zvířat je samec a kdo samice, nebo jen pozorovat dvoření u ryb či životní projevy brouků, hlemýždů a strašilek v akváriích a teráriích. Ve fotopointu se mohou vyfotit v podobě lva či lvice, nebo si zazávodit s modely spermií na lanech o to, která (kdo) oplodní vajíčko a zda se tedy narodí chlapeček nebo holčička.

10/09/2020 – 03/11/2020

FUNERÁLNÍ TEXTÍLIE Z KRÁLOVSKÝCH HROBU

Muzeum církevního umění plzeňské diecéze (MCU), Františkánská 11, letní refektář



Pohřební výbavy králů Ladislava Pohrobka a Jiřího z Poděbrad. Tento soubor je již více jak čtvrt století předmětem intenzivního výzkumu, v jehož rámci bylo v posledních letech významně zpřesněno a rozšířeno naše poznání také o pohřebních výbavách králů Ladislava Pohrobka a Jiřího z Poděbrad.

Výstava představuje ukázky dochovaných textilií, které jsou připisovány oběma panovníkům, konkrétně pohřební boty Ladislava Pohrobka a fragmenty jeho dalmatiky a dále fragment dalmatiky pravděpodobně Jiřího z Poděbrad, moderní kopie celého tohoto oděvu a Jiříkův polštář. Panelové texty popisují osudy ostatků a výbav obou králů, přibližují jejich výzkum a restaurování a rovněž seznamují s nejnovějšími poznatky, které se v uplynulých letech o pohřebních výbavách podařilo zjistit.

10/09/2020 – 1/11/2020

VILÉM HECKEL 100

Retrospektivní výstava, která připomněla sté výročí od narození mimořádného fotografa Viléma Heckela, putovala v roce 2020 z Plzně do Muzea Českého ráje v Turnově.

17/09/2020 – 10/01/2021

LIDÉ OD VEDLE. NEOBVYKLÝ VÝLET DO SVĚTA LIDÍ S HANDIKEPEM

Hlavní budova (HB ZČM), Kopeckého sady 2, výstavní sál 2



Interaktivní výstava vám nabídne nevšední pohled na život lidí se zrakovým, sluchovým a tělesným postižením. Cílem této edukativní výstavy je ukázat dětem i dospělým, jak vypadá svět lidí se zdravotním hendikepem, jak je možné tato postižení alespoň částečně kompenzovat,

a že i hendikepovaní lidé prožívají stejně šťastné a zajímavé okamžiky jako lidé zdraví. Návštěvníci výstavy se během své neobvyklé cesty rovněž seznámí se zásadami správné komunikace s hendikepovanými lidmi a dozví se, jak jim citlivě a přitom účinně nabídnout pomoc.

02/10/2020 – 17/01/2021

EVA ROUČKA: SKICI Z RADNICKÉHO MASOPUSTU

Národopisné muzeum Plzeňska (NMP), nám. Republiky 13, průjezd

Výstava představí návštěvníkům tvorbu známé



česko – francouzské designerky a sochařky Evy Roučky. Inspiračním zdrojem představených děl se staly masopustní občůzky a veselice v Radnicích, kterých se autorka již několik let aktivně účastní. Představená tvorba Evy Roučky je v tomto směru nezaměnitelným dokladem živoucnosti

lidových zvyků a tradic obyvatel Plzeňska a současně s tím také autorčinou uměleckou reflexí. Výstava navazuje na cyklus výstav, věnovaných radnickému masopustu, instalovaných v předchozích letech v Infocentru a muzeu Josefa Hyláka v Radnicích.

Knihovna Západočeského muzea v Plzni

Vlastní výstavy

V průběhu roku byly v prostorách knihovny uspořádány 3 drobné výstavy s ukázkami starých a vzácných tisků, případně ukázkami ze vzácných tisků studijního fondu pro školní exkurze ze všech typů škol (od základních přes učňovské a střední až po univerzitu).

Návštěvnost výstavek

V průběhu roku byly v prostorách knihovny uspořádány 3 exkurze s ukázkami starých a vzácných tisků, případně ukázkami ze vzácných tisků studijního fondu pro školní exkurze ze všech typů škol (od základních, přes učňovské a střední, až po univerzitu). Na těchto akcích bylo celkem 44 návštěvníků.

Návštěvnost knihovny

Knihovnu navštívilo celkem 265 čtenářů. Z toho bylo celkem 6 badatelských návštěv. Jako průměrný počet návštěv knihovny lze uvést 3 čtenáře denně. Odhad jejich prezenčních výpůjček je určen na ca 500 kusů. Absenčních výpůjček, pro zaměstnance muzea, bylo 294. Formou meziknihovní výpůjční služby bylo pro čtenáře zapůjčeno celkem 16 výpůjček a 9 požadavků na kopie. Naopak z naší knihovny byly vyžádány celkem 4 výpůjčky a 45 kopií článků, všechny formou scanu.

Výstavy – pobočka MBH v Rokycanech

15/11/2019 – 08/03/2020

TENDENCE ROJENÍ (výtvarná retrospektiva)

Muzeum Dr. Bohuslava Horáka v Rokycanech,
výstavní síň v ul. Josefa Knihy 146



Autorská výstava PharmDr. Pavla Niebauera představuje retrospektivní kolekci výtvarných prací vytvořených za více než třicet let nejen v časové posloupnosti, ale i z hlediska zvolené výtvarné techniky. Nejstarší perokresby a olejomalby v duchu surrealismu pocházejí z 80. let 20. stol., následná

tvorba zahrnuje kresbu přírodními pigmenty a kombinovanou technikou. Dále budou vystaveny práce vzniklé z různých materiálů nasbíraných v přírodě přímořských nebo horských oblastí Evropy. Z dalšího období budou prezentovány práce tzv. body artu. Současnou tvorbu symbolických námětů reprezentují malby akrylem či práce s automatickým písmem. Vedle dvojrozměrných exponátů budou vystaveny i reliéfní objekty z kovu a dřeva a také textilní techniky – tkané tapiserie a aradekor. Nejvýraznější součástí výstavy je představení rozměrnějších užitých a dekorativních objektů jako paravány, interiérové doplňky a další objekty. Pestrost a různorodost tvorby nabídne divákovi zajímavý přehled autorovy výtvarné seberealizace a zdroje inspirace v různých životních etapách.

12/06/2020 – 30/08/2020

MEZI PRAHOU A KÁHIROU. 100 LET ČESKÉ EGYPTOLOGIE

Muzeum Dr. Bohuslava Horáka v Rokycanech,
výstavní sál, ul. Josefa Knihy 146

Egyptologie má ve světě velmi dobré jméno. Pokud vás zajímá její historie a úspěchy, navštivte naši novou výstavu. V loňském roce uplynulo 100 let od prvních egyptologických přednášek, které v roce 1919 na Univerzitě Karlově vypsala soukromý **docent František Lexa**. Česká egyptologie od té doby



urazila obrovský kus cesty, na které jí čekaly roky úspěchů, ale i těžkých bojů o svou existenci. Český egyptologický ústav FF UK, jediné pracoviště tohoto druhu v naší zemi, všechny peripetie nakonec ustál a významné výročí oslavil touto retrospektivní výstavou.

Její první část seznamuje návštěvníka s náročnými začátky egyptologie. Tento nový vědecký obor se na univerzitě etabloval jen díky velkému osobnímu nasazení a nezdolné vůli Františka Lexy. Postupem času se proměnil z akademického bádání na skutečné vědecké pracoviště. Druhá část výstavy mapuje období let 1960 – 2019, kdy se již dařilo organizovat archeologické výzkumy přímo v Egyptě a Súdánu. Představen je především Abúsír, který je dodnes hlavní koncesí českých egyptologů. Vystavené fotografie ilustrují proměnu archeologické lokality a ukazují rozmanité nálezy a zajímavé situace. Velký satelitní snímek zachycuje rozlehlost území celé memfidské pyramidové nekropole, ve které se Abúsír nachází. Zároveň ukazuje na potenciál lokality pro další generace vědců. Tajemný prostor šachtových hrodek s množstvím náboženských textů je na výstavě prezentován pomocí filmové projekce. Některé nálezy zastupující různé materiály jsou přítomny ve formě 3D tisků.

18/06/2020 – 27/09/2020

JEN PRO TEN DNEŠNÍ DEN ANEB ZE SVATEBNÍCH SALÓNŮ

Muzeum Dr. Bohuslava Horáka v Rokycanech,
velký výstavní sál, nám. J. Urbana 141

Nevšední náhled na jeden z nejdůležitějších okamžiků v životě ženy a muže. Výstava představuje dámskou i pánskou svatební módu 20. století s drobnými exkurzy do 19. i současného století. Prezentovány jsou nejen svatební oděvy, ale také svatební fotografie, oznámení, blahopřání, svatební dary či různé svatební doplňky ze sbírky muzea i od soukromých sběratelů.

03/07/2020 – 04/10/2020

MŮJ KAMARÁD MĚĎA

Muzeum Dr. Bohuslava Horáka v Rokycanech,
velký výstavní sál, nám. J. Urbana 141

Vzpomenete si ještě na svého prvního plyšového medvídky? Toho, který s Vámi sdílel postýlku, a u kterého bylo možné si trochu popřít, když Vás něco bolelo? Prázdninová výstava „Můj kamarád měďa“ Vám tyto chvíle připomene. K vidění budou plyšovní medvídky světových značek, jako např. Steiff, Hermann, Bukowski, ze současnosti i z minulosti, což ocení ti starší, kteří si je mohou pamatovat ze svého dětství. Informační panely pak návštěvníkům přiblíží historii vzniku plyšového medvídky a část výstavy bude věnovaná světoznámé firmě Hamiro,

kteřá hračky vyráběla, a která neodmyslitelně k Rokycansku patří. Výstava je určena především pro rodiče s dětmi, pro malé návštěvníky bude připraven doprovodný program.

Výstavu připravilo Muzeum Dr. Bohuslava Horáka v Rokycanech ve spolupráci se Státním okresním archivem v Příbrami a sběratelkou Boženou Rambalovou z Plzně.

25/09/2020 – 01/11/2020

10. ROKYCANSKÉ BIENÁLE GRAFIKY

Muzeum Dr. Bohuslava Horáka v Rokycanech,
výstavní sál, ul. Josefa Knihy 146



Bienále grafiky je mezinárodní soutěžní výstavou klasické grafické tvorby výtvarných umělců. Od roku 2002, kdy se uskutečnil první ročník, jde o výraznou akci tvůrců grafiky v oblasti klasických technik s mezinárodní účastí, která nemalou měrou přispívá k prezentaci plzeňského regionu v rámci kulturně

společenského života a cestovního ruchu. Letošní jubilejní již 10. ročník představí také nové výtvarníky klasické grafické tvorby. Budou vystaveny soutěžní práce autorů z České republiky, Slovenska či Polska.

23/10/2020 – 14/03/2021

KŘÍDLA ROKYCAN (Letiště Rokycany – historie v obrazech)

Muzeum Dr. Bohuslava Horáka v Rokycanech,
velký výstavní sál, nám. J. Urbana 141



Výstava přiblíží zájemcům historii i současnost rokycanského letiště, a také nadšení z počátků letectví v Rokycanech a zakládání místního aeroklubu. Díky ochotě pamětníků, bývalých i současných členů aeroklubu, bude k vidění velké množství dobových fotografií, dokumentů, plakátů a také maket

a modelů letecké techniky. Fotografie budou doprovázeny textem, ve kterém se návštěvníci dočtou o začátcích činnosti letiště a také o běžném leteckém provozu v Rokycanech.

Program přednáškového sálu

Přednášky

Pořádá Západočeské muzeum v Plzni

Přednášky oddělení botaniky

Pořádá Západočeské muzeum v Plzni a Západočeská pobočka České botanické společnosti

- **Zadržování vody – zahrady i veřejný prostor**

15. 1. v 16.30 hod.

Přednáší: Ing. Jana Pyšková, autorizovaná krajinařská architektka a předsedkyně České asociace pro krajinařskou architekturu

- **Hledání pokladů severního Plzeňska aneb 150 botaniků v akci**

15. 2. v 11.30 hod.

V červenci 2019 proběhl v Plasích celostátní floristický kurz České botanické společnosti. Jeho organizátoři představí zajímavé botanické nálezy, navštívená místa v krajině i momentky z průběhu kurzu.

Přednáší: RNDr. Sylvie Pecháčková, Ph.D. ve spolupráci s dalšími plzeňskými botaniky

- **Rozmanitost květeny SZ Čech a ohrožené rostliny Ústeckého kraje 11. 3. v 16.30 hod.**

Přednáší: Ing. Čestmír Ondráček, Oblastní muzeum Chomutov

Přednášky oddělení zoologie

Pořádá Západočeské muzeum v Plzni a Západočeská pobočka České společnosti ornitologické při Západočeském muzeu v Plzni

- **Jens Hering: Rozprava o nenáviděných nepůvodních asijských druzích rdesnovitých rostlin rodu opletka (Fallopia) a jejich přehlíženém významu coby hnízdiště pěvců**

4. 4. v 10.30 hod.

zrušeno – koronavirus

Filmové večery v muzeu

Pořádá Západočeské muzeum v Plzni

Budiž světlo

29. 1. v 19 hod.

Od ledna 2020 pro vás chystáme nový cyklus nazvaný „Filmové večery v muzeu“. Cílem večerů nebude jen zhlédnout film, ale i diskutovat o tom, co jsme viděli a co nám třeba uniklo. Existuje řada filmů, které nás mohou inspirovat, jak být (dobrým) člověkem. Průvodcem filmových večerů bude zkušený redaktor a moderátor **Petr Vaďura**.

Nejprve Vám promítneme film „Budiž světlo“ slovenského režiséra a scenáristy Marka Škopa. Film byl uveden na Mezinárodním filmovém festivalu v Karlových Varech v roce 2019, odkud si odvezl cenu za hlavní mužskou roli a zvláštní cenu ekumenické poroty.

Mžitky

19. 2. v 19 hod.

Rok 1945, Stalinova moc ovládá Polsko. Slavný malíř Wladyslaw Strzeminski odmítne dělat umělecké kompromisy a sloužit doktríně socialistického realismu. Je pronásledovaný, vyloučený z univerzity, jeho obrazy jsou strhávány ze zdí muzeí. S pomocí některých svých studentů začne bojovat proti komunistické straně a stává se symbolem uměleckého odporu proti tyranii.

Poslední film legendy polské kinematografie Andrzeje Wajdy z roku 2016 je mistrovským portrétem zachycující vášnivý boj nezávislého umělce se stalinskými doktrínami, boj na život a na smrt... Hlavní roli ztvárnil jeden z nejslavnějších polských herců Boguslaw Linda. Film reprezentoval Polsko v nominacích na Oscara.

Genesis

18. 3. v 19 hod.

zrušeno – koronavirus

Režisér Philippe Lesage ve svém komplexním a mimořádně emotivním filmu využívá netradiční strukturu, aby zachytil traumata dospívání a prvních lásek. V soukromé chlapecké škole se šestnáctiletý Guillaume tajně zamiluje do svého nejlepšího kamaráda. Jeho osmnáctiletá sestra Charlotte je zaskočena svým přítelem, který ji navrhuje, aby měli otevřený vztah. Na letním prázdninovém táboře najde dvanáctiletý Félix zalíbení v Béatrice. Všechno se mění...

První člověk

29. 4. v 19 hod.

zrušeno – koronavirus

Hvězdně obsazený film o Neilu Armstrongovi, prvním člověku, který vstoupil na povrch měsíce.

Příběh filmu začíná v roce 1962, kdy Neil Armstrong (Ryan Gosling) létá jako pilot pro NASA. Ve stejné době čelí také osobní tragédii. Jeho dvouletá dcera umírá na nevy léčitelnou nemoc. Armstrong zde není vykreslen jako vesmírný kovboj, který by riziko podstupoval dobrovolně a s frajerským nadhledem. Na druhou stranu nepanikaří ani v situacích, kdy mu jde o život. Jeho základním charakterovým rysem je klid. Klid ve chvíli, kdy se ve zkušebním modulu řítí k zemi volným pádem, klid, když odpovídá synovi na otázku, zda se z mise vrátí, klid ve chvíli, kdy dělá onen historický první krok. Protiváhou tomuto klidu je pak absolutní neklid jeho ženy (Claire Foy) a její vnitřní drama, se kterým prožívá každý jeho úspěch i možnost, že se už nikdy nevrátí.

Země medu (dokumentární film)

21. 10. v 19 hod.

zrušeno – koronavirus

Stárnoucí včelařka se v rurálním prostředí makedonských hor pokouší udržet tradici poctivého,

k přírodě ohleduplného včelařství. Z její klidné každodennosti, kdy se kromě péče o včelstva a prodeje medu v přilehlém městě také trpělivě stará o matku dožívající v jejich hospodářství bez elektřiny, ji vyruší příchod nomádských včelařů, kteří přírodu chápou především jako příležitost k zisku, jímž se chtějí vymanit ze své chudoby. Tvůrci strávili s hrdinkou snímku tři roky a pořídili přes čtyři sta hodin materiálu, z nichž vzešel melancholický environmentální apel, lyricky zachycující krásu neposkvrněné přírody.

Ostatní kulturní programy

Pořádá Západočeské muzeum v Plzni

Slavnostní představení knihy „Jan Koula / novorenesančník a vlastimil“ autorů Lenky Merglové Pánkové a Jana Mergla

18. 2. v 17 hod.

Kmotrem knihy bude Martin Baxa, primátor města Plzně, poslanec Poslanecké sněmovny PČR. Na křest knihy naváže krátká přednáška o architektu Janu Koulovi, jeho vztahu k Plzni a plzeňské radnici, v níž by autoři rádi připomněli výstavu, která byla v Západočeském muzeu v Plzni uspořádána v minulém roce.

Beseda a slavnostní předání knihy vzkazů Svobodné generace Knihovně Václava Havla

10. 3. v 11 hod.

Desatero přikázání

14. 4. v 17 hod.

zrušeno – koronavirus

Rozprava Mons. Tomáše Holuba, biskupa plzeňského. V rámci 10. ročníku festivalu duchovní kultury Letnice umělců 2020 ve spolupráci se Západočeským muzeem v Plzni

Mistře, rci

16. 4. v 17 hod.

zrušeno – koronavirus

Literárně hudební pořad. Účinkují: Blanka Hejtmánková – recitace, Věra Müllerová – klavír

V rámci 10. ročníku festivalu duchovní kultury Letnice umělců 2020 ve spolupráci se Západočeským muzeem v Plzni

Prostor sváteční světít budeš

26. 5. v 17 hod.

zrušeno – koronavirus

Setkání se sochařem V. Fialou a jeho sakrálními díly

V rámci 10. ročníku festivalu duchovní kultury Letnice umělců 2020 ve spolupráci se Západočeským muzeem v Plzni

Od desítky k pěti aneb Cesta Desatera z Druhé knihy Mojžíšovy do současných Čech

4. 6. v 17 hod.

zrušeno – koronavirus

Literárně hudební pořad. Účinkují prof. Přemysl Rut a Dr. Markéta Potužáková

V rámci 10. ročníku festivalu duchovní kultury Letnice umělců 2020 ve spolupráci se Západočeským muzeem v Plzni

Lesní kostel a jiné práce pro veřejný prostor

20. 10. v 17 hod.

zrušeno – koronavirus

Sochař Václav Fiala představí svoje realizace z roku 2019, jako byla Věž pro Jana Palacha pro Sydney, pomník prof. Vojty pro Mokrosuky a další. Zároveň uvede svou novou knihu Lesní kostel o mimořádném landartovém projektu nedaleko Klatov.

V rámci 10. ročníku festivalu duchovní kultury Letnice umělců 2020 ve spolupráci se Západočeským muzeem v Plzni

Ostatní kulturní programy

Pořadatelem není Západočeské muzeum v Plzni

Příběhy našich sousedů

10. 6. v 16 hod.

zrušeno – koronavirus

Pořádá: Paměť národa Plzeňský kraj

Veřejné představení publikace „Plzeňské dvorky“

15. 9. v 16 hod.

Akce Plzeňské dvorky, kterou pořádá Nadace 700 let města Plzně, patří mezi velmi vyhledávané a oblíbené akce. Vybrané dvorky představuje i tato publikace. Nadmíru povolaným průvodcem vám bude architektka a památkářka Anna Hostičková, která se podílela na zrodu akce. Přijměte pozvání k návštěvě skrytých koutů města, které nepostrádají půvab, patinu ani historickou paměť prostřednictvím práce několika plzeňských fotografů.

Pořádá: Nadace 700 let města Plzně

Konference o životním prostředí

17. 9. v 9 hod.

Pořádá: Plzeňský kraj

Závěrečná prezentace projektu Příběhy našich sousedů Plzeňský kraj 2020

19. 11. v 17 hod.

zrušeno – koronavirus

Koncerty

Pořadatelem není Západočeské muzeum v Plzni

Koncert žáků ZUŠ T. Brzkové, Plzeň

13. 1. v 18 hod.

Koncert vítězů školních kol žáků ZUŠ T. Brzkové, Plzeň

27. 1. v 18 hod.

Hudební matiné žáků ZUŠ Stříbro

9. 2. v 11 hod.

Koncert žáků ZUŠ T. Brzkové, Plzeň

24. 2. v 18 hod.

Koncert žáků pěveckého oddělení ZUŠ T. Brzkové, Plzeň

26. 2. v 17 hod.

Koncert žáků ZUŠ T. Brzkové, Plzeň

23. 3. v 18 hod.

zrušeno – koronavirus

Koncert dětského britského sboru Highfield Chapel Choir

25. 3. v 18 hod.

zrušeno – koronavirus

Pořádá: Koncerty Plzeňsko, z.s.

Koncert žáků oddělení klávesových nástrojů ZUŠ T. Brzkové, Plzeň

30. 3. v 18 hod.

zrušeno – koronavirus

Koncert prof. Aleny Tiché z Konzervatoře Plzeň a jejích hostů

1. 4. v 18 hod.

zrušeno – koronavirus

Pořádá: Lions Club Plzeň Bohemia

Koncert žáků ZUŠ T. Brzkové, Plzeň ze třídy O. Kínzlové

3. 4. v 18 hod.

zrušeno – koronavirus

Absolventský koncert žáků ZUŠ, Plzeň, Sokolovská 54 ze třídy Václava Kapusty

15. 4. v 18 hod.

zrušeno – koronavirus

Koncert žáků ZUŠ T. Brzkové, Plzeň

20. 4. v 18 hod.

zrušeno – koronavirus

Absolventský koncert Anděly Bůžkové ze ZUŠ, Plzeň, Chválenická 17 ze třídy Aleny Ženíškové

21. 4. v 18 hod.

zrušeno – koronavirus

Matěj Müller & hosté 3**22. 4. v 19 hod.****zrušeno – koronavirus**

Třetí samostatný autorský koncert, na kterém zazní autorovy vlastní klavírní skladby, jež byly napsány v posledních pěti letech. V letošním roce s ještě bohatším programem a zajímavými hosty.

Pořádá: Matěj Müller

Koncert houslových nadějí**23. 4. v 18 hod.****zrušeno – koronavirus**

Vystoupí nadaní žáci ze smyčcových tříd ZUŠ Plzeňského kraje.

Pořádá: Základní umělecká škola, Plzeň, Sokolovská 54

Koncert žáků dechového oddělení ZUŠ T. Brzkové, Plzeň**27. 4. v 18 hod.****zrušeno – koronavirus****Slavnostní koncert žáků ZUŠ, Plzeň, Sokolovská 54****28. 4. v 18 hod.****zrušeno – koronavirus****Absolventský koncert žáků ZUŠ Chrást****4. 5. v 18 hod.****Koncert žáků oddělení klávesových nástrojů ZUŠ T. Brzkové, Plzeň****11. 5. v 18 hod.****zrušeno – koronavirus****Výchovné koncerty pro MŠ****12. 5. v 9 a 10.30 hod.****zrušeno – koronavirus**

Pořádá: ZUŠ T. Brzkové, Plzeň

Výchovné koncerty pro MŠ**13. 5. v 9 a 10.30 hod.****zrušeno – koronavirus**

Pořádá: ZUŠ T. Brzkové, Plzeň

Absolventský koncert žáků ZUŠ Elementária**13. 5. v 16 hod.****zrušeno – koronavirus****Absolventský koncert žáků ZUŠ Sokolovská 54 ze třídy M. Kudrnové, S. Topinkové a J. Kováře****14. 5. v 17 hod.****zrušeno – koronavirus****Koncert žáků smyčcového oddělení****ZUŠ T. Brzkové, Plzeň****18. 5. v 18 hod.****zrušeno – koronavirus****Absolventský koncert žáků ZUŠ, Chválenická 17****19. 5. v 18 hod.****zrušeno – koronavirus****Absolventský koncert žáků ZUŠ, Sokolovská 54 ze třídy H. Moulisové a L. Podroužkové****20. 5. v 18 hod.****zrušeno – koronavirus****Koncert žáků ZUŠ T. Brzkové, Plzeň ze třídy O. Kinzlové****21. 5. v 18 hod.****zrušeno – koronavirus****Koncert žáků ZUŠ T. Brzkové, Plzeň****25. 5. v 18 hod.****zrušeno – koronavirus****Absolventský koncert žáků ZUŠ T. Brzkové, Plzeň****1. 6. v 18 hod.****zrušeno – koronavirus****Koncert dětského pěveckého sboru Rolničky při 14. ZŠ Plzeň****3. 6. v 18 hod.****zrušeno – koronavirus**

Pořádá: 14. základní škola Plzeň, Zábělská 25

Absolventský koncert žáků ZUŠ T. Brzkové, Plzeň**8. 6. v 18 hod.****zrušeno – koronavirus****Absolventský koncert žáků ZUŠ, Plzeň, Sokolovská 54 ze třídy J. Lejčkové****18. 9. v 19 hod.****zrušeno – koronavirus****Koncert absolventů ZUŠ T. Brzkové, Plzeň****21. 9. v 18 hod.****zrušeno – koronavirus****Absolventský koncert žáků ZUŠ, Plzeň, Sokolovská 54 ze třídy E. Kohoutové****22. 9. v 17 hod.****Absolventský koncert Jana Dolejše a Kateřiny Šálkové ze ZUŠ B. Smetany, Plzeň****24. 9. v 19 hod.****Koncert absolventů ZUŠ T. Brzkové, Plzeň****30. 9. v 18 hod.****zrušeno – koronavirus**

Absolventský koncert Žofie Rozálie Kotalíkové**12. 10. v 18 hod.****zrušeno – koronavirus**

ze třídy Petry Brabcové a Šimona Jáchyma Kotalíka
ze třídy Marty Neumannové ze ZUŠ Chrást

**Absolventský koncert žáků ZUŠ, Plzeň,
Sokolovská 54 ze třídy H. Moulisové a M.
Kudrnové****14. 10. v 16.30 hod.****zrušeno – koronavirus****Koncert žáků ZUŠ T. Brzkové, Plzeň****19. 10. v 18 hod.****zrušeno – koronavirus****Camerata 2018****22. 10. v 19.30 hod.****zrušeno – koronavirus**

Účinkují: Vojtěch Jouza – hoboj, umělecký vedoucí,
Daniel Wiesner – klavír, Anna Sommerová, Kateřina
Klimánková – housle, Anežka Ferencová – viola, Petr
Malíšek – violoncello.

Program: Bohuslav Martinů – tria a kvartety pro
různá nástrojová obsazení

Pořádá: Česká píseň Plzeň, z.s.

Gratulační matiné**11. 11. v 19 hod.****zrušeno – koronavirus**

Gratulační matiné uvede průřez tvorbou básníka
Jiřího Žáčka. Kromě jeho hravé, dravé a křehké
poezie v podání Blanky Hejtmánkové zazní skladby
pro klavír zkomponované zvláště pro tuto příležitost
soudobými mladými nadějnými plzeňskými
skladateli: Daliborem Bártou, Pavlem Samiecem
a Václavem Špíralem. A tyto hudební bonbonky
nenabídne nikdo jiný než Věra Müllerová.

Pořádá: Západočeské hudební centrum v rámci cyklu
koncertů „Napříč generacemi“

Koncert žáků ZUŠ T. Brzkové, Plzeň**23. 11. v 18 hod.****zrušeno – koronavirus****Absolventský koncert žáků ZUŠ Třemošná****26. 11. v 18 hod.****zrušeno – koronavirus****Koncert pěveckého uskupení dobřanských
učitelů****27. 11. v 18 hod.****zrušeno – koronavirus****Absolventský koncert žáků ZUŠ Elementária****2. 12. v 16 hod.****zrušeno – koronavirus****Koncert komorní hudby****7. 12. v 19 hod.****zrušeno – koronavirus**

Na koncertu zazní novinky soudobých
západočeských skladatelů v podání našich předních
interpretů. Koncert pořádá Západočeské hudební
centrum v rámci cyklu koncertů „Napříč generacemi“.

**Vánoční koncert školního sboru Gymnázia L.
Pika, Plzeň****8. 12. v 18 hod.****zrušeno – koronavirus****Koncert žáků ZUŠ T. Brzkové, Plzeň****14. 12. v 18 hod.****zrušeno – koronavirus****Koncert žáků, rodičů a učitelů ZUŠ T. Brzkové,
Plzeň****15. 12. v 18 hod.****zrušeno – koronavirus**

Návštěvnost

Hlavní budova ZČM	7 829
Muzeum Dr. B. Horáka v Rokycanech	2 797
Národopisné muzeum Plzeňska	2 583
Muzeum loutek	11 096
Muzeum církevního umění plzeňské diecéze	1 261
Vodní Hamr Dobřív	7 389
Návštěvnost v expoz. a výst. celkem	32 955
z toho zlevněné vstupné	12 882
návštěvnost kult. programů	3 432
návštěvnost knihovny	309
Návštěvnost celkem	36 696
Návštěvnost webových stránek muzea	64 668

Publicita muzea



Západočeské muzeum v Plzni

Počet zpráv: 465, 27.01.2021

Západočeské muzeum v Plzni: **465**

Západočeské muzeum v Plzni 465

Šumavská a Goethova ulice se uzavřou pro osobní dopravu už v sobotu [URL](#)

[WEB](#), Datum: 02.01.2020, Zdroj: qap.cz, Autor: Martin Pecuch, Celková návštěvnost: 136 900, Vydavatel: QAP PRODUCTION s.r.o.

Jak si užít výlet do Plzně mimo hlavní turistickou sezonu [URL](#)

[WEB](#), Datum: 02.01.2020, Zdroj: kudyznudy.cz, Celková návštěvnost: 1 570 000, Vydavatel: Česká centrála cestovního ruchu - CzechTourism

Plzeň: Město uzavře Šumavskou a Goethovu pro osobní dopravu [URL](#)

[WEB](#), Datum: 02.01.2020, Zdroj: parlamentnilisty.cz, Autor: Libor Sváček, Celková návštěvnost: 6 310 000, Vydavatel: OUR MEDIA a.s.

Spejbl už baví lidi přes sto let

[TISK](#), Datum: 03.01.2020, Zdroj: 5plus2, Strana: 3, Autor: V LADISLAV VAINDL, Vytištěno: 529 532, Čtenost: 672 306, Vydavatel: Mafra, a.s.

3.1.2020 - Tipy na víkend: Vyběhněte na noční závod, vyrazte na pochod [URL](#)

[WEB](#), Datum: 03.01.2020, Zdroj: mesto-bohumin.cz, Celková návštěvnost: 80 210, Vydavatel: mesto-bohumin.cz

Výhoda pro pěší i veřejnou dopravu

[TISK](#), Datum: 04.01.2020, Zdroj: Mladá fronta DNES, Strana: 17, Autor: Jaroslav Nedvěd, Vytištěno: 125 467, Prodáno: 102 677, Čtenost: 497 508, Vydavatel: Mafra, a.s., Rubrika: Kraj Plzeňský

Šumavská a Goethova se uzavírá pro auta

[TISK](#), Datum: 04.01.2020, Zdroj: Plzeňský deník +1, Strana: 2, Autor: BARBORA HÁJKOVÁ, Vytištěno: 7 860, Čtenost: 24 377, Vydavatel: VLTAVA LABE MEDIA, a.s., Rubrika: Region

Obsahové duplicity: 04.01.2020 - plzensky.denik.cz [N1](#) [URL](#)

Šumavská a Goethova se uzavírá pro auta [URL](#)

[WEB](#), Datum: 04.01.2020, Zdroj: plzensky.denik.cz +1, Autor: Barbora Hájková, Celková návštěvnost: 292 480, Vydavatel: VLTAVA LABE MEDIA, a.s., Rubrika: Plzeňsko

Obsahové duplicity: 04.01.2020 - Plzeňský deník [N1](#)

V Národopisném muzeu Plzeňska vám ukážou, jak se žilo na vsi

[TISK](#), Datum: 06.01.2020, Zdroj: Plzeňský deník, Strana: 2, Vytištěno: 7 860, Čtenost: 24 377, Vydavatel: VLTAVA LABE MEDIA, a.s., Rubrika: Region/zpravodajství

Poslechněte si pořad Michaely Vondráčkové, který je věnován módním doplňkům ve sbírce Národopisného muzea Plzeňska [URL](#)

[WEB](#), Datum: 06.01.2020, Zdroj: ČRo - plzen.cz +1, Autor: autoři: Michaela Vondráčková, Marie Mušková / zdroj:

Český, Celková návštěvnost: 73 857, Vydavatel: ČESKÝ ROZHLAS

Obsahové duplicity: 06.01.2020 - ČRo - vary.cz [N1 URL](#)

Karlovy Vary [URL](#)

[WEB](#), Datum: 06.01.2020, Zdroj: ČRo - vary.cz [+1](#), Autor: autoři: Michaela Vondráčková, Marie Mušková / zdroj: Český, Celková návštěvnost: 26 352, Vydavatel: ČESKÝ ROZHLAS

Obsahové duplicity: 06.01.2020 - ČRo - plzen.cz [N1 URL](#)

V Národopisném muzeu Plzeňska vám ukážou, jak se žilo na vsi [URL](#)

[WEB](#), Datum: 06.01.2020, Zdroj: plzensky.denik.cz, Autor: Hana Josefová, Celková návštěvnost: 292 480, Vydavatel: VLTAVA LABE MEDIA, a.s., Rubrika: Ostatní tipy

Niebauer vystavuje v ulici J. Knihy

[TISK](#), Datum: 07.01.2020, Zdroj: Rokycanský deník, Strana: 2, Vytištěno: 1 180, Čtenost: 0, Vydavatel: VLTAVA LABE MEDIA, a.s., Rubrika: Region - zpravodajství

Snoubence na Rokycansku lákají k uzavření sňatku netradiční místa [URL](#)

[WEB](#), Datum: 07.01.2020, Zdroj: qap.cz, Celková návštěvnost: 136 900, Vydavatel: QAP PRODUCTION s.r.o.

Oživená archeologie aneb I věda může bavit

[TISK](#), Datum: 08.01.2020, Zdroj: Týdeník Tachovská jiskra, Strana: 8, Vytištěno: 1 150, Čtenost: 5 280, Vydavatel: VLTAVA LABE MEDIA, a.s., Rubrika: U nás doma na Tachovsku

Kurzy paličkování pro dospělé pokračují [URL](#)

[WEB](#), Datum: 08.01.2020, Zdroj: qap.cz, Celková návštěvnost: 136 900, Vydavatel: QAP PRODUCTION s.r.o.

Pokračovací kurz paličkování pro dospělé Řemeslná tvorba [URL](#)

[WEB](#), Datum: 08.01.2020, Zdroj: regionplzen.cz, Autor: REGIONPLZEN.CZ, Celková návštěvnost: 8 000, Vydavatel: regionplzen.cz

Rokycany: Na Rokycansku stoupá počet lidí, kteří uzavřeli manželství [URL](#)

[WEB](#), Datum: 10.01.2020, Zdroj: parlamentnilisty.cz, Celková návštěvnost: 6 310 000, Vydavatel: OUR MEDIA a.s.

Sametová revoluce v paličkováné kraje [URL](#)

[WEB](#), Datum: 11.01.2020, Zdroj: zenysro.cz, Celková návštěvnost: 558 800, Vydavatel: zenysro.cz

Křehká krása motýlů [URL](#)

[WEB](#), Datum: 11.01.2020, Zdroj: zenysro.cz, Celková návštěvnost: 558 800, Vydavatel: zenysro.cz

Pokračovací kurz paličkování pro dospělé [URL](#)

[WEB](#), Datum: 11.01.2020, Zdroj: zenysro.cz, Celková návštěvnost: 558 800, Vydavatel: zenysro.cz

Plzeň podle Hausnera je u Trnky

[TISK](#), Datum: 13.01.2020, Zdroj: Plzeňský deník [+2](#), Strana: 3, Autor: HANA JOSEFOVÁ, Vytištěno: 7 860, Čtenost: 24 377, Vydavatel: VLTAVA LABE MEDIA, a.s., Rubrika: Region

Obsahové duplicity: 16.01.2020 - plzensky.denik.cz [N1 URL](#), 15.01.2020 - Týdeník Plzeňsko [N1](#)

Rok Adolfa Loose 2020 [URL](#)

[WEB](#), Datum: 13.01.2020, Zdroj: ceskenovinky1.eu [+1](#), Autor: Svetozár Plesník, Celková návštěvnost: 5 000, Vydavatel: ceskenovinky1.eu

Obsahové duplicity: 16.01.2020 - mistnikultura.cz [N1 URL](#)

Měsíčník Plzeňský kraj 2019/11 [URL](#)

[WEB](#), Datum: 14.01.2020, Zdroj: plzensky-kraj.cz, Autor: Mgr René Zeithaml, Celková návštěvnost: 3 500, Vydavatel: plzensky-kraj.cz

Rekordní investice v roce 2020

TV, Datum: 14.01.2020, Zdroj: ZAK TV, Zpráva: 5, Sledovanost pořadu: 31 569, Provozovatel: ZAK TV s.r.o.

Křehká krása končí v neděli

TISK, Datum: 15.01.2020, Zdroj: Plzeňský deník, Strana: 2, Vytištěno: 7 860, Čtenost: 24 377, Vydavatel: VLTAVA LABE MEDIA, a.s., Rubrika: Region - zpravodajství

st 15.1.2020 16:30 Hlavní budova ZČM, přednáškový sál [URL](#)

WEB, Datum: 15.01.2020, Zdroj: regionplzen.cz, Autor: REGIONPLZEN.CZ, Celková návštěvnost: 8 000, Vydavatel: regionplzen.cz

Plzeň podle Jaroslava Hausnera

TISK, Datum: 15.01.2020, Zdroj: Týdeník Plzeňsko +2, Strana: 3, Autor: (haj), Vytištěno: 6 340, Vydavatel: VLTAVA LABE MEDIA, a.s., Rubrika: Zpravodajství z Plzeňska

Obsahové duplicity: 16.01.2020 - plzensky.denik.cz [N1 URL](#) , 13.01.2020 - Plzeňský deník [N1](#)

Galerii v karlovarském domě Green House zdobí snové kresby Elen Kudrové [URL](#)

WEB, Datum: 15.01.2020, Zdroj: ČRo - vary.cz, Autor: autor: Josef Šorfa / zdroj: Český rozhlas Karlovy Vary, Celková návštěvnost: 26 352, Vydavatel: ČESKÝ ROZHLAS

Plzeňané vzpomínají na vzácného člověka

TISK, Datum: 16.01.2020, Zdroj: Plzeňský deník, Strana: 10, Vytištěno: 7 860, Čtenost: 24 377, Vydavatel: VLTAVA LABE MEDIA, a.s., Rubrika: Kultura

Plzeň podle Hausnera je u Trnky [URL](#)

WEB, Datum: 16.01.2020, Zdroj: plzensky.denik.cz +2, Autor: Hana Josefová, Celková návštěvnost: 292 480, Vydavatel: VLTAVA LABE MEDIA, a.s., Rubrika: Plzeňsko

Obsahové duplicity: 15.01.2020 - Týdeník Plzeňsko [N1](#) , 13.01.2020 - Plzeňský deník [N1](#)

Rok Adolfa Loose 2020 [URL](#)

WEB, Datum: 16.01.2020, Zdroj: mistnikultura.cz +1, Celková návštěvnost: 5 000, Vydavatel: mistnikultura.cz

Obsahové duplicity: 13.01.2020 - ceskenovinky1.eu [N1 URL](#)

Rokycanské muzeum prochází rekonstrukcí [URL](#)

WEB, Datum: 16.01.2020, Zdroj: ČRo - plzen.cz, Autor: autoři: Martina Klímová , Michaela Svobodová / zdroj: Český, Celková návštěvnost: 73 857, Vydavatel: ČESKÝ ROZHLAS

Národopisné muzeum pořádá kurzy paličkování

TISK, Datum: 17.01.2020, Zdroj: Mladá fronta DNES, Strana: 13, Autor: (lad), Vytištěno: 125 467, Prodáno: 102 677, Čtenost: 497 508, Vydavatel: Mafra, a.s., Rubrika: Kraj Plzeňský

Víkend si můžete užít i v teple. Navštivte s námi muzeum [URL](#)

WEB, Datum: 18.01.2020, Zdroj: mesec.cz, Celková návštěvnost: 1 590 000, Vydavatel: Internet Info, s.r.o.

Rozcestník akcí, výstav a nápadů na celé jarní prázdniny [URL](#)

WEB, Datum: 20.01.2020, Zdroj: kudyznudy.cz, Celková návštěvnost: 1 570 000, Vydavatel: Česká centrála cestovního ruchu - CzechTourism

HORŠOVSKOTÝNŠTÍ ATLETI NA VYHLÁŠENÍ ATLETŮ PLZEŇSKÉHO KRAJE

TISK, Datum: 20.01.2020, Zdroj: Zpravodaj města Horšovský Týn, Strana: 14, Autor: Zdeněk Šilhánek, Vydavatel: Městské kulturní zařízení Horšovský Týn, Rubrika: Ze sportu

Kalendář

TISK, Datum: 21.01.2020, Zdroj: Katolický týdeník, Strana: 7, Vydavatel: Katolický týdeník, s.r.o., Rubrika: Příloha - Diecézní zpravodajství/Plzeňská diecéze

Výstava, nad kterou si vzal záštitu Martin Straka, brzy skončí! [URL](#)

[WEB](#), Datum: 21.01.2020, Zdroj: novinykraje.cz, Celková návštěvnost: 106 360, Vydavatel: Regionální vydavatelství s.r.o.

Představí zaniklé slévárny

[TISK](#), Datum: 22.01.2020, Zdroj: Plzeňský deník, Strana: 1, Autor: (haj), Vytištěno: 7 860, Čtenost: 24 377, Vydavatel: VLTAVA LABE MEDIA, a.s., Rubrika: Titulní strana

Česká loutkářská tradice stále živá [URL](#)

[WEB](#), Datum: 22.01.2020, Zdroj: radio.cz, Autor: Vít Pohanka, Celková návštěvnost: 837 010, Vydavatel: radio.cz

Filmové večery v muzeu. První je na programu snímek Budiž světlo slovenského režiséra a scenáristy Marka Škopa [URL](#)

[WEB](#), Datum: 23.01.2020, Zdroj: ceskypohled.eu, Vydavatel: ceskypohled.eu

Západočeské muzeum láká na novinku. Startují filmové večery [URL](#)

[WEB](#), Datum: 25.01.2020, Zdroj: qap.cz, Celková návštěvnost: 136 900, Vydavatel: QAP PRODUCTION s.r.o.

Regionální muzeum v Chrudimi otevře unikátní výstavu Kořeny (Roots) aneb Život podzemí [URL](#)

[WEB](#), Datum: 26.01.2020, Zdroj: novinychrudim.cz, Autor: Kodlc Chrudim, Související Články, Jiřího Černého, Divadla K, Celková návštěvnost: 10 000, Vydavatel: novinychrudim.cz

12. 2. 2020 / Přednáška Jana Potužáková: Sbírková činnost v ZČG [URL](#)

[WEB](#), Datum: 27.01.2020, Zdroj: artalk.cz, Celková návštěvnost: 15 000, Vydavatel: artalk.cz

Muzeum podstrojuje filmovým fajnšmekrům

[TISK](#), Datum: 28.01.2020, Zdroj: Právo, Strana: 8, Autor: Ivan Blažek, Vytištěno: 106 625, Prodáno: 62 384, Čtenost: 215 477, Vydavatel: Borgis, a.s., Rubrika: Jihozápadní Čechy

Třicet šest tisíc pět set dní Josefa Spejbla na divadelní scéně

[TISK](#), Datum: 28.01.2020, Zdroj: Naše rodina, Strana: 11, Vytištěno: 13 000, Vydavatel: JUDr. František Talián - FORTUNA, Rubrika: Zápisník Aloise Žižky

Ke Smetanovským dnům patří výstavy i masopust

[TISK](#), Datum: 29.01.2020, Zdroj: Týdeník Tachovská jiskra +1, Strana: 14, Autor: (haj), Vytištěno: 1 150, Čtenost: 5 280, Vydavatel: VLTAVA LABE MEDIA, a.s., Rubrika: KULTURNÍ PŘEHLED ÚNOR 2020

Obsahové duplicity: 29.01.2020 - Týdeník Klatovska [N1](#)

Ke Smetanovským dnům patří výstavy i masopust

[TISK](#), Datum: 29.01.2020, Zdroj: Týdeník Klatovska +1, Strana: 14, Autor: (haj), Vytištěno: 2 600, Čtenost: 11 440, Vydavatel: VLTAVA LABE MEDIA, a.s., Rubrika: KULTURNÍ PŘEHLED ÚNOR 2020

Obsahové duplicity: 29.01.2020 - Týdeník Tachovská jiskra [N1](#)

Jak si hráli lidé v temném středověku, ukáže nová výstava [URL](#)

[WEB](#), Datum: 29.01.2020, Zdroj: qap.cz, Celková návštěvnost: 136 900, Vydavatel: QAP PRODUCTION s.r.o.

Broučci z Jimramova „odletí“ do Plzně o měsíc později

[TISK](#), Datum: 30.01.2020, Zdroj: Havlíčkobrodský deník, Strana: 3, Autor: LENKA MAŠOVÁ, Vytištěno: 1 760, Čtenost: 10 362, Vydavatel: VLTAVA LABE MEDIA, a.s., Rubrika: Vysočina

Broučci z Jimramova „odletí“ do Plzně o měsíc později [URL](#)

[WEB](#), Datum: 30.01.2020, Zdroj: zdarsky.denik.cz, Autor: Lenka Mašová, Celková návštěvnost: 201 290, Vydavatel: VLTAVA LABE MEDIA, a.s., Rubrika: Žďársko

Bavte se o víkendu 2. a 3. února! [URL](#)

[WEB](#), Datum: 30.01.2020, Zdroj: qap.cz, Celková návštěvnost: 136 900, Vydavatel: QAP PRODUCTION s.r.o.

Končí výstava Škodovka do toho!

[TISK](#), Datum: 31.01.2020, Zdroj: Plzeňský deník, Strana: 2, Vytištěno: 7 860, Čtenost: 24 377, Vydavatel: VLTAVA LABE MEDIA, a.s., Rubrika: Region/zpravodajství

JAK SI HRÁLI VE STŘEDOVĚKU?

[TISK](#), Datum: 31.01.2020, Zdroj: Plzeňský deník +4, Strana: 2, Vytištěno: 7 860, Čtenost: 24 377, Vydavatel: VLTAVA LABE MEDIA, a.s., Rubrika: Region/zpravodajství

Obsahové duplicity: 31.01.2020 - plzensky.denik.cz - Plzeňsko [N1 URL](#), plzensky.denik.cz - Plzeňsko [N1 URL](#), plzensky.denik.cz - Plzeňsko [N1 URL](#), plzensky.denik.cz - Plzeňsko [N1 URL](#)

Jak si hráli ve středověku? [URL](#)

[WEB](#), Datum: 31.01.2020, Zdroj: plzensky.denik.cz +4, Autor: Hana Josefová, Celková návštěvnost: 292 480, Vydavatel: VLTAVA LABE MEDIA, a.s., Rubrika: Plzeňsko

Obsahové duplicity: 31.01.2020 - Plzeňský deník [N1](#), Plzeňsko [N1 URL](#), Plzeňsko [N1 URL](#), Plzeňsko [N1 URL](#)

FOTO, VIDEO: Jak si hráli ve středověku? [URL](#)

[WEB](#), Datum: 31.01.2020, Zdroj: plzensky.denik.cz +4, Autor: Hana Josefová, Celková návštěvnost: 292 480, Vydavatel: VLTAVA LABE MEDIA, a.s., Rubrika: Plzeňsko

Obsahové duplicity: 31.01.2020 - Plzeňský deník [N1](#), Plzeňsko [N1 URL](#), Plzeňsko [N1 URL](#), Plzeňsko [N1 URL](#)

FOTO, VIDEO: Jak si hráli ve středověku? [URL](#)

[WEB](#), Datum: 31.01.2020, Zdroj: plzensky.denik.cz +4, Autor: Hana Josefová, Celková návštěvnost: 292 480, Vydavatel: VLTAVA LABE MEDIA, a.s., Rubrika: Plzeňsko

Obsahové duplicity: 31.01.2020 - Plzeňský deník [N1](#), Plzeňsko [N1 URL](#), Plzeňsko [N1 URL](#), Plzeňsko [N1 URL](#)

Jak si hráli ve středověku? [URL](#)

[WEB](#), Datum: 31.01.2020, Zdroj: plzensky.denik.cz +4, Autor: Hana Josefová, Celková návštěvnost: 292 480, Vydavatel: VLTAVA LABE MEDIA, a.s., Rubrika: Plzeňsko

Obsahové duplicity: 31.01.2020 - Plzeňský deník [N1](#), Plzeňsko [N1 URL](#), Plzeňsko [N1 URL](#), Plzeňsko [N1 URL](#)

Diorama Svatba Broučků se přestěhuje z rodného města Jana Karafiáta do rodného města Jiřího Trnky [URL](#)

[WEB](#), Datum: 31.01.2020, Zdroj: regionalist.cz, Autor: Pátek Po, Zjevení Páně, Jana Boska, Celková návštěvnost: 3 500, Vydavatel: regionalist.cz

Ve středověku si nehrály jen děti, dokazují nálezy

[TISK](#), Datum: 01.02.2020, Zdroj: Mladá fronta DNES, Strana: 18, Autor: — Ladislav Vaindl, Vytištěno: 125 467, Prodáno: 102 677, Čtenost: 497 508, Vydavatel: Mafra, a.s., Rubrika: Kraj Plzeňský

O knihách jinak [URL](#)

[WEB](#), Datum: 01.02.2020, Zdroj: literarky.cz, Celková návštěvnost: 4 680, Vydavatel: literarky.cz

Do světa středověké zábavy můžete zavítat v Plzni [URL](#)

[WEB](#), Datum: 02.02.2020, Zdroj: novinky.cz, Celková návštěvnost: 109 790 000, Vydavatel: Borgis, a.s.

Středověk si uměl hrát, přesvědčují v muzeu

[TISK](#), Datum: 03.02.2020, Zdroj: Právo, Strana: 15, Autor: Ivan Blažek, Vytištěno: 104 660, Prodáno: 61 614, Čtenost: 215 477, Vydavatel: Borgis, a.s., Rubrika: Region Čechy

Sutnarka vystavuje zimní klauzury [URL](#)

[WEB](#), Datum: 03.02.2020, Zdroj: regionplzen.cz, Autor: REGIONPLZEN.CZ, Celková návštěvnost: 8 000, Vydavatel:

Soustružené hračky a betlémy Jiřího Koženého z Nýrska [URL](#)

[WEB](#), Datum: 03.02.2020, Zdroj: ČRo - plzen.cz, Autor: Zdeněk Valenta, Michaela Vondráčková, Michal Chmelenský, Celková návštěvnost: 73 857, Vydavatel: ČESKÝ ROZHLAS, Rubrika: Kultura

Jak si lidé hráli ve středověku?

[TISK](#), Datum: 05.02.2020, Zdroj: Týdeník Plzeňsko, Strana: 3, Autor: (haj), Vytištěno: 6 340, Vydavatel: VLTAVA LABE MEDIA, a.s., Rubrika: Zpravodajství z Plzeňska

Rok Adolfa Loose 2020 [URL](#)

[WEB](#), Datum: 05.02.2020, Zdroj: iumeni.cz, Celková návštěvnost: 5 000, Vydavatel: iumeni.cz

V centrálních sadech se měnily stromy. Devět poškozených padlo, místo nich vyrostou nové [URL](#)

[WEB](#), Datum: 05.02.2020, Zdroj: plzen.cz, Celková návštěvnost: 94 380, Vydavatel: plzen.cz

Výstava "Příběh vějíře" [URL](#)

[WEB](#), Datum: 05.02.2020, Zdroj: mukolin.cz, Celková návštěvnost: 3 932, Vydavatel: Městský úřad Kolín

Plzeň [URL](#)

[WEB](#), Datum: 05.02.2020, Zdroj: turistika.cz, Celková návštěvnost: 405 500, Vydavatel: Turistika.cz s.r.o

Výprava pod zem do světa kořenů [URL](#)

[WEB](#), Datum: 06.02.2020, Zdroj: chrudimskenoviny.cz, Autor: Věra Nevečeřalová, Celková návštěvnost: 8 145, Vydavatel: Chrudimské noviny a.s.

Plzeň a okolí

[TISK](#), Datum: 06.02.2020, Zdroj: Moje země, Strana: 80, Autor: Pavel Radosta, Vydavatel: MOJE ZEMĚ ČESKO s.r.o., Rubrika: Extra příloha: Plzeň

SUTNARKA továrna umění

[TISK](#), Datum: 06.02.2020, Zdroj: Moje země, Strana: 38, Autor: Pavel Radosta, Vydavatel: MOJE ZEMĚ ČESKO s.r.o., Rubrika: Na návštěvě v ateliéru

Od pantáty vedou dráty

[TISK](#), Datum: 06.02.2020, Zdroj: Kreativ Praktická žena, Strana: 10, Vytištěno: 22 194, Prodáno: 12 588, Čtenost: 144 194, Vydavatel: VLTAVA LABE MEDIA, a.s., Rubrika: Lidé

Jaký je svět pod zemí? Děti si mohou nakrmit krtka

[TISK](#), Datum: 07.02.2020, Zdroj: Chrudimský deník, Strana: 9, Vytištěno: 2 330, Čtenost: 2 247, Vydavatel: VLTAVA LABE MEDIA, a.s., Rubrika: Deník tipy

Strážníci na Plzeňských hradbách si službu krátili hrou v kostky

[TISK](#), Datum: 07.02.2020, Zdroj: 5plus2, Strana: 23, Autor: V LADISLAV VAINDL, Vytištěno: 533 820, Čtenost: 672 306, Vydavatel: Mafra, a.s.

Jak si hráli ve středověku?

[TISK](#), Datum: 08.02.2020, Zdroj: Plzeňský deník, Strana: 52, Autor: (haj), Vytištěno: 7 860, Čtenost: 24 377, Vydavatel: VLTAVA LABE MEDIA, a.s., Rubrika: Příloha - Deník Extra

Hotel Angelo by Vienna House nabízí v Plzni skvělé zázemí [URL](#)

[WEB](#), Datum: 09.02.2020, Zdroj: familyfreshnews.cz, Celková návštěvnost: 4 000, Vydavatel: familyfreshnews.cz

Plzeň [URL](#)

[WEB](#), Datum: 10.02.2020, Zdroj: turistika.cz, Celková návštěvnost: 405 500, Vydavatel: Turistika.cz s.r.o

Plzeňský kraj loni hospodařil s přebytkem 339 milionů korun [URL](#)

[WEB](#), Datum: 11.02.2020, Zdroj: plzen.cz, Autor: Richard Beneš, Celková návštěvnost: 94 380, Vydavatel: plzen.cz

Středověk za humny chystá nový projekt [URL](#)

[WEB](#), Datum: 11.02.2020, Zdroj: plzensky-kraj.cz +1, Autor: Mgr René Zeithaml, Celková návštěvnost: 3 500, Vydavatel: plzensky-kraj.cz

Obsahové duplicity: 11.02.2020 - plzendnes.cz [N1 URL](#)

Zájemci si mohou v jihlavském muzeu zakoupit publikaci Svět středověkých her [URL](#)

[WEB](#), Datum: 11.02.2020, Zdroj: regionalist.cz, Autor: Eva Šinkovská, Celková návštěvnost: 3 500, Vydavatel: regionalist.cz

Středověk za humny chystá nový projekt [URL](#)

[WEB](#), Datum: 11.02.2020, Zdroj: plzendnes.cz +1, Autor: Schicker Allmedia, Celková návštěvnost: 10 000, Vydavatel: plzendnes.cz

Obsahové duplicity: 11.02.2020 - plzensky-kraj.cz [N1 URL](#)

Sbírková činnost ZČG 1985-2007 [URL](#)

[WEB](#), Datum: 12.02.2020, Zdroj: artmap.cz, Celková návštěvnost: 10 000, Vydavatel: artmap.cz

Hodinka s historikem umění ve stálé expozici **Západočeského muzea** [URL](#)

[WEB](#), Datum: 12.02.2020, Zdroj: plzenskenovinky.cz, Autor: (jv,plzenskenovinky.cz foto:muz.), Celková návštěvnost: 25 840, Vydavatel: REGIONÁLNÍ NOVINKY a.s.

Smetanovské dny slaví kulatiny

[TISK](#), Datum: 13.02.2020, Zdroj: Právo, Strana: 21, Autor: Ivan Blažek, Vytlačeno: 104 660, Prodáno: 61 614, Čtenost: 215 477, Vydavatel: Borgis, a.s., Rubrika: Jihozápadní Čechy

Mžitky na filmovém večeru v muzeu

[TISK](#), Datum: 13.02.2020, Zdroj: Plzeňský deník, Strana: 2, Vytlačeno: 7 860, Čtenost: 24 377, Vydavatel: VLTAVA LABE MEDIA, a.s., Rubrika: Region - zpravodajství

Jubilejní Smetanovské dny přivedou do Plzně osobnosti [URL](#)

[WEB](#), Datum: 13.02.2020, Zdroj: plzensky.denik.cz, Autor: Hana Josefová, Celková návštěvnost: 292 480, Vydavatel: VLTAVA LABE MEDIA, a.s., Rubrika: Kultura

Národopisné muzeum ukazuje, co umí zlaté české ručičky

[TISK](#), Datum: 14.02.2020, Zdroj: Právo, Strana: 10, Autor: Ivan Blažek, Vytlačeno: 104 660, Prodáno: 61 614, Čtenost: 215 477, Vydavatel: Borgis, a.s., Rubrika: Jihozápadní Čechy

Výstavu Svět středověkých her doplní v jihlavském muzeu katalog [URL](#)

[WEB](#), Datum: 14.02.2020, Zdroj: vysocina-news.cz, Autor: Dana Oberreiterová, Celková návštěvnost: 2 752, Vydavatel: vysocina-news.cz

Máte rádi převleky, masky a možná i trochu té tradice? Vyraďte na masopust [URL](#)

[WEB](#), Datum: 14.02.2020, Zdroj: ČRo - plzen.cz +2, Autor: Kateřina Jiřincová, Celková návštěvnost: 73 857, Vydavatel: ČESKÝ ROZHLAS, Rubrika: Životní styl

Obsahové duplicity: 14.02.2020 - Životní styl [N1 URL](#), Životní styl [N1 URL](#)

Máte rádi převleky, masky a možná i trochu té tradice? Vyraďte na masopust [URL](#)

[WEB](#), Datum: 14.02.2020, Zdroj: ČRo - plzen.cz +2, Autor: Kateřina Jiřincová, Celková návštěvnost: 73 857, Vydavatel: ČESKÝ ROZHLAS, Rubrika: Životní styl

Obsahové duplicity: 14.02.2020 - Životní styl [N1 URL](#), Životní styl [N1 URL](#)

Máte rádi převleky, masky a možná i trochu té tradice? Vyrazte na masopust [URL](#)

[WEB](#), Datum: 14.02.2020, Zdroj: ČRo - plzen.cz +2, Autor: Kateřina Jiřincová, Celková návštěvnost: 73 857, Vydavatel: ČESKÝ ROZHLAS, Rubrika: Životní styl

Obsahové duplicity: 14.02.2020 - Životní styl [N1 URL](#), Životní styl [N1 URL](#)

Začíná cyklus filmových večerů v Západočeském muzeu v Plzni [URL](#)

[WEB](#), Datum: 14.02.2020, Zdroj: místnikultura.cz, Celková návštěvnost: 5 000, Vydavatel: místnikultura.cz

Staví za pomoci historického nářadí

[TISK](#), Datum: 15.02.2020, Zdroj: Právo +1, Strana: 11, Autor: Jiří Šolc, Vytištěno: 104 660, Prodáno: 61 614, Čtenost: 215 477, Vydavatel: Borgis, a.s., Rubrika: Region Čechy

Obsahové duplicity: 19.02.2020 - novinky.cz [N1 URL](#)

Západočeské muzeum v Plzni: Zpěvem k srdci, srdcem k vlasti [URL](#)

[WEB](#), Datum: 15.02.2020, Zdroj: plzenskenovinky.cz, Autor: (jv.plzenskenovinky.cz foto:muz.), Celková návštěvnost: 25 840, Vydavatel: REGIONÁLNÍ NOVINKY a.s.

Středověké hračky našli v odpadních jímkách, zřejmě je tam hodili rodiče [URL](#)

[WEB](#), Datum: 16.02.2020, Zdroj: plzen.iDNES.cz, Autor: Ladislav Vaindl, Celková návštěvnost: 17 206, Vydavatel: Mafra, a.s., Rubrika: Plzeň - zprávy

Středověké hračky našli v odpadních jímkách, zřejmě je tam hodili rodiče [URL](#)

[WEB](#), Datum: 16.02.2020, Zdroj: impuls.cz, Autor: Ladislav Vaindl, Celková návštěvnost: 248 780, Vydavatel: impuls.cz

Zpěvem k srdci, srdcem k vlasti v muzeu [URL](#)

[WEB](#), Datum: 16.02.2020, Zdroj: plzenskyrozhled.cz, Autor: Mgr. Jana Mertová, Celková návštěvnost: 10 000, Vydavatel: plzenskyrozhled.cz

Plzeňané hlasují, zda socha Panoptikum zůstane na Lochotíně

TV, Datum: 16.02.2020, Zdroj: Prima, Zpráva: 10, Sledovanost pořadu: 622 463, Provozovatel: FTV Prima, spol. s r.o.

Slavný výrobce dud zasněcoval lidi do řemesla

[TISK](#), Datum: 17.02.2020, Zdroj: Mladá fronta DNES, Strana: 13, Autor: — Jitka Šrámková, Vytištěno: 124 411, Prodáno: 101 612, Čtenost: 497 508, Vydavatel: Mafra, a.s., Rubrika: Kraj Plzeňský

Zítřka o geologické historii okresu

[TISK](#), Datum: 17.02.2020, Zdroj: Rokycanský deník, Strana: 1, Autor: (vh), Vytištěno: 1 180, Čtenost: 0, Vydavatel: VLTAVA LABE MEDIA, a.s., Rubrika: Titulní strana

Plzeň [URL](#)

[WEB](#), Datum: 17.02.2020, Zdroj: turistika.cz, Celková návštěvnost: 405 500, Vydavatel: Turistika.cz s.r.o

Napsali o Koulovi

[TISK](#), Datum: 18.02.2020, Zdroj: Plzeňský deník, Strana: 1, Autor: (haj), Vytištěno: 7 860, Čtenost: 24 377, Vydavatel: VLTAVA LABE MEDIA, a.s., Rubrika: Titulní strana

Dudy ze psa, to je minulost. Nedávná

[TISK](#), Datum: 18.02.2020, Zdroj: Právo +1, Strana: 11, Autor: Ivan Blažek, Vytištěno: 104 660, Prodáno: 61 614, Čtenost: 215 477, Vydavatel: Borgis, a.s., Rubrika: Jihozápadní Čechy

Obsahové duplicity: 19.02.2020 - novinky.cz [N1 URL](#)

V muzeu mají knihu o historii světa her

[TISK](#), Datum: 18.02.2020, Zdroj: Jihlavský deník +1, Strana: 1, Autor: (sin), Vytištěno: 1 080, Čtenost: 2 746, Vydavatel: VLTAVA LABE MEDIA, a.s., Rubrika: Titulní strana

Obsahové duplicitity: 18.02.2020 - jihlavsky.denik.cz [N1 URL](#)

Petr Kraft přiblíží historii

TISK, Datum: 18.02.2020, Zdroj: Rokycanský deník, Strana: 2, Autor: (hav), Vytištěno: 1 180, Čtenost: 0, Vydavatel: VLTAVA LABE MEDIA, a.s., Rubrika: Region - zpravodajství

Rychlokurz geologie pro milovníky Rokycanska [URL](#)

WEB, Datum: 18.02.2020, Zdroj: regionplzen.cz, Autor: REGIONPLZEN.CZ, Celková návštěvnost: 8 000, Vydavatel: regionplzen.cz

V muzeu mají knihu o historii světa her [URL](#)

WEB, Datum: 18.02.2020, Zdroj: jihlavsky.denik.cz [+1](#), Autor: Martin Singr, Celková návštěvnost: 193 660, Vydavatel: VLTAVA LABE MEDIA, a.s., Rubrika: Kultura

Obsahové duplicitity: 18.02.2020 - Jihlavský deník [N1](#)

O středověkých hrách vyšla kniha

TISK, Datum: 19.02.2020, Zdroj: Mladá fronta DNES, Strana: 14, Autor: (ilm), Vytištěno: 124 411, Prodáno: 101 612, Čtenost: 497 508, Vydavatel: Mafra, a.s., Rubrika: Vysočina

OPRAVA VODNÍHO HAMRU VRCHOLÍ

TISK, Datum: 19.02.2020, Zdroj: Plzeňský deník, Strana: 2, Vytištěno: 7 860, Čtenost: 24 377, Vydavatel: VLTAVA LABE MEDIA, a.s., Rubrika: Region/zpravodajství

Oprava vodního hamru vrcholí [URL](#)

WEB, Datum: 19.02.2020, Zdroj: rokycansky.denik.cz, Autor: Václav Havránek, Celková návštěvnost: 25 116, Vydavatel: VLTAVA LABE MEDIA, a.s., Rubrika: Rokycansko

V německém archeoparku staví za pomoci historického nářadí [URL](#)

WEB, Datum: 19.02.2020, Zdroj: novinky.cz [+1](#), Celková návštěvnost: 109 790 000, Vydavatel: Borgis, a.s.

Obsahové duplicitity: 15.02.2020 - Právo [N1](#)

Nejlepší dudy se vyráběly ze psí kůže [URL](#)

WEB, Datum: 19.02.2020, Zdroj: novinky.cz [+1](#), Celková návštěvnost: 109 790 000, Vydavatel: Borgis, a.s.

Obsahové duplicitity: 18.02.2020 - Právo [N1](#)

Plzeň [URL](#)

WEB, Datum: 19.02.2020, Zdroj: turistika.cz, Celková návštěvnost: 405 500, Vydavatel: Turistika.cz s.r.o

Kam vzít děti v Plzni, aby se nenudily? [URL](#)

WEB, Datum: 20.02.2020, Zdroj: kudyznudy.cz, Celková návštěvnost: 1 570 000, Vydavatel: Česká centrála cestovního ruchu - CzechTourism

Od práce k zábavě. Díla nejen známých autorů

TISK, Datum: 21.02.2020, Zdroj: Mladá fronta DNES, Strana: 14, Vytištěno: 124 411, Prodáno: 101 612, Čtenost: 497 508, Vydavatel: Mafra, a.s., Rubrika: Kraj Plzeňský

Hračky našli v odpadní jímce

TV, Datum: 21.02.2020, Zdroj: ZAK TV, Zpráva: 8, Sledovanost pořadu: 31 569, Provozovatel: ZAK TV s.r.o.

Egejský neolit [URL](#)

WEB, Datum: 22.02.2020, Zdroj: osel.cz, Celková návštěvnost: 622 960, Vydavatel: osel.cz

PODÍVEJTE SE: Plzní táhly maškary s muzikou. Dostali klíč od města [URL](#)

WEB, Datum: 22.02.2020, Zdroj: denik.cz [+2](#), Autor: Hana Josefová, Celková návštěvnost: 18 970 000, Vydavatel: VLTAVA LABE MEDIA, a.s., Rubrika: regiony

Obsahové duplicity: 24.02.2020 - Plzeňský deník [N1](#) , 22.02.2020 - plzensky.denik.cz [N1 URL](#)

PODÍVEJTE SE: Plzní táhly maškary s muzikou. Dostaly klíč od města [URL](#)

[WEB](#), Datum: 22.02.2020, Zdroj: plzensky.denik.cz [+2](#), Autor: Hana Josefová, Celková návštěvnost: 292 480, Vydavatel: VLTAVA LABE MEDIA, a.s., Rubrika: Plzeňsko

Obsahové duplicity: 24.02.2020 - Plzeňský deník [N1](#) , 22.02.2020 - denik.cz [N1 URL](#)

Výlet do časů, kdy zpívala celá Plzeň

[TISK](#), Datum: 22.02.2020, Zdroj: Právo, Strana: 14, Autor: Ivan Blažek, Vytištěno: 104 660, Prodáno: 61 614, Čtenost: 215 477, Vydavatel: Borgis, a.s., Rubrika: Region Čechy

Zpěvem k srdci, srdcem k vlasti [URL](#)

[WEB](#), Datum: 22.02.2020, Zdroj: regionplzen.cz, Autor: REGIONPLZEN.CZ, Celková návštěvnost: 8 000, Vydavatel: regionplzen.cz

MAŠKARY MĚLY KLÍČ OD MĚSTA

[TISK](#), Datum: 24.02.2020, Zdroj: Plzeňský deník [+2](#), Strana: 2, Vytištěno: 7 860, Čtenost: 24 377, Vydavatel: VLTAVA LABE MEDIA, a.s., Rubrika: Region/zpravodajství

Obsahové duplicity: 22.02.2020 - denik.cz [N1 URL](#), plzensky.denik.cz [N1 URL](#)

Velké opravy po 100 letech. Bartoloměj bude jako ze škatulky

[TISK](#), Datum: 24.02.2020, Zdroj: Mladá fronta DNES, Strana: 53, Autor: Klára Mrázová, Vytištěno: 124 411, Prodáno: 101 612, Čtenost: 497 508, Vydavatel: Mafra, a.s., Rubrika: Příloha - Plzeň

Plzeňská minulost na nejstarších snímcích

[TISK](#), Datum: 24.02.2020, Zdroj: Mladá fronta DNES, Strana: 60, Vytištěno: 124 411, Prodáno: 101 612, Čtenost: 497 508, Vydavatel: Mafra, a.s., Rubrika: Příloha - Plzeň

Jak trávili nejen Plzeňané volný čas, ukazují výstavy

[TISK](#), Datum: 24.02.2020, Zdroj: Plzeňský deník [+1](#), Strana: 3, Autor: HANA JOSEFOVÁ, Vytištěno: 7 860, Čtenost: 24 377, Vydavatel: VLTAVA LABE MEDIA, a.s., Rubrika: Region/zpravodajství

Obsahové duplicity: 26.02.2020 - plzensky.denik.cz [N1 URL](#)

7 tipů na dovolenou s dětmi v ČR [URL](#)

[WEB](#), Datum: 24.02.2020, Zdroj: womanonly.cz, Celková návštěvnost: 393 130, Vydavatel: CzechNetMedia s.r.o.

Plzeňská městská zbrojnice bude začátkem března uzavřena [URL](#)

[WEB](#), Datum: 24.02.2020, Zdroj: ceskypohled.eu, Vydavatel: ceskypohled.eu

První technickou národní památkou je Karlův most

[TISK](#), Datum: 26.02.2020, Zdroj: Olomoucký deník [+1](#), Strana: 66, Autor: OLDŘICH NOVÝ, Vytištěno: 2 780, Čtenost: 11 869, Vydavatel: VLTAVA LABE MEDIA, a.s., Rubrika: Příloha - Technika/Technické památky

Obsahové duplicity: 26.02.2020 - Českobudějovický deník [N1](#)

První technickou národní památkou je Karlův most

[TISK](#), Datum: 26.02.2020, Zdroj: Českobudějovický deník [+1](#), Strana: 80, Autor: OLDŘICH NOVÝ, Vytištěno: 4 400, Čtenost: 16 267, Vydavatel: VLTAVA LABE MEDIA, a.s., Rubrika: Příloha - technika

Obsahové duplicity: 26.02.2020 - Olomoucký deník [N1](#)

Mistři řemesla vystavují

[TISK](#), Datum: 26.02.2020, Zdroj: Týdeník Klatovska [+1](#), Strana: 14, Autor: (haj), Vytištěno: 2 600, Čtenost: 11 440, Vydavatel: VLTAVA LABE MEDIA, a.s., Rubrika: Kulturní přehled Plzeňského kraje - Březen 2020

Obsahové duplicity: 26.02.2020 - Týdeník Tachovská jiskra [N1](#)

Mistři řemesla vystavují

TISK, Datum: 26.02.2020, Zdroj: Týdeník Tachovská jiskra [+1](#), Strana: 14, Autor: (haj), Vytištěno: 1 150, Čtenost: 5 280, Vydavatel: VLTAVA LABE MEDIA, a.s., Rubrika: Kulturní přehled Plzeňského kraje

Obsahové duplicity: 26.02.2020 - Týdeník Klatovska [N1](#)

Jak trávili nejen Plzeňané volný čas, ukazují výstavy [URL](#)

WEB, Datum: 26.02.2020, Zdroj: plzensky.denik.cz [+1](#), Autor: Hana Josefová, Celková návštěvnost: 292 480, Vydavatel: VLTAVA LABE MEDIA, a.s., Rubrika: Kultura

Obsahové duplicity: 24.02.2020 - Plzeňský deník [N1](#)

TZ: Od práce k zábavě – Podoby volného času v umění XIX. století [URL](#)

WEB, Datum: 27.02.2020, Zdroj: artalk.cz, Celková návštěvnost: 15 000, Vydavatel: artalk.cz

O řemesle se dozví od mistrů

TISK, Datum: 28.02.2020, Zdroj: 5plus2, Strana: 25, Autor: LADISLAV VAINDL, Vytištěno: 533 820, Čtenost: 672 306, Vydavatel: Mafra, a.s., Rubrika: Mířtři svého oboru

O řemesle povypráví šička krojů i bednář

TISK, Datum: 29.02.2020, Zdroj: Mladá fronta DNES, Strana: 20, Vytištěno: 124 411, Prodáno: 101 612, Čtenost: 497 508, Vydavatel: Mafra, a.s., Rubrika: Kraj Plzeňský

Smetanovské dny [URL](#)

WEB, Datum: 29.02.2020, Zdroj: musical-opereta.cz, Autor: Vítězslav Sladký, Celková návštěvnost: 11 235, Vydavatel: musical-opereta.cz

Workshopy s mistry tradiční rukodělné výroby Plzeňského kraje: s Marií Kopeckou (výroba lidových krojů) [URL](#)

WEB, Datum: 29.02.2020, Zdroj: Akce.cz, Celková návštěvnost: 10 000, Vydavatel: Akce.cz

Tomáš Bernhardt: Hlahol plzeňský [URL](#)

WEB, Datum: 01.03.2020, Zdroj: ČRo - plzen.cz, Autor: Tomáš Bernhardt, Celková návštěvnost: 73 857, Vydavatel: ČESKÝ ROZHLAS, Rubrika: Životní styl

V muzeu se naučíte paličkovat. Vyzkoušíte si draní peří i předení na kolovratu [URL](#)

WEB, Datum: 01.03.2020, Zdroj: qap.cz, Celková návštěvnost: 136 900, Vydavatel: QAP PRODUCTION s.r.o.

Pozvánka: Ve Viegertovském domě chystají vernisáž výstavy „Příběh vějíře“ [URL](#)

WEB, Datum: 02.03.2020, Zdroj: svoboda.info, Celková návštěvnost: 123 880, Vydavatel: svoboda.info

Zpěvem k srdci, srdcem k vlasti... [URL](#)

WEB, Datum: 02.03.2020, Zdroj: ČRo - plzen.cz, Autor: Michaela Vondráčková, Celková návštěvnost: 73 857, Vydavatel: ČESKÝ ROZHLAS, Rubrika: Hudba

FOTO

TISK, Datum: 03.03.2020, Zdroj: Právo, Strana: 9, Autor: (ib), Vytištěno: 98 620, Prodáno: 59 853, Čtenost: 215 477, Vydavatel: Borgis, a.s., Rubrika: Jihozápadní Čechy

ČEŠI ZKOUMAJÍ JEJICH ŽALUDKY

TISK, Datum: 07.03.2020, Zdroj: Aha!, Strana: 5, Autor: (ČTK, wer), Vytištěno: 55 903, Prodáno: 36 035, Čtenost: 187 250, Vydavatel: CZECH NEWS CENTER, a.s., Rubrika: Aktuálně

Čertem nebo princeznou snadno a rychle. Umožní vám to na jednom místě v Plzni [URL](#)

WEB, Datum: 07.03.2020, Zdroj: ČRo - plzen.cz, Autor: Kateřina Dobrovolná, Celková návštěvnost: 73 857, Vydavatel: ČESKÝ ROZHLAS, Rubrika: Tipy na výlet

Prsty mám rozpíchané, říká drátenice s titulem mistr

TISK, Datum: 10.03.2020, Zdroj: Právo, Strana: 8, Autor: Ivan Blažek, Vytištěno: 98 620, Prodáno: 59 853, Čtenost:

Rozmanitost květeny SZ Čech a ohrožené rostliny Ústeckého kraje [URL](#)

[WEB](#), Datum: 11.03.2020, Zdroj: regionplzen.cz, Autor: REGIONPLZEN.CZ, Celková návštěvnost: 8 000, Vydavatel: regionplzen.cz

Přednáška bude v ul. Mládežníků

[TISK](#), Datum: 11.03.2020, Zdroj: Rokycanský deník [+1](#), Strana: 1, Autor: (hav), Vytištěno: 1 180, Čtenost: 0, Vydavatel: VLTAVA LABE MEDIA, a.s., Rubrika: Titulní strana

Obsahové duplicity: 11.03.2020 - rokycansky.denik.cz [N1](#) [URL](#)

Tip Deníku: Přednáška bude v ul. Mládežníků [URL](#)

[WEB](#), Datum: 11.03.2020, Zdroj: rokycansky.denik.cz [+1](#), Autor: Václav Havránek, Celková návštěvnost: 25 116, Vydavatel: VLTAVA LABE MEDIA, a.s., Rubrika: Tipy na dnešek

Obsahové duplicity: 11.03.2020 - Rokycanský deník [N1](#)

Rokycanští se zajímají o geologii

[TISK](#), Datum: 11.03.2020, Zdroj: Týdeník Rokycansko, Strana: 8, Vytištěno: 1 510, Vydavatel: VLTAVA LABE MEDIA, a.s., Rubrika: U nás doma na Rokycansku

Koronavirus na Plzeňsku: Projděte si důležité informace, omezení a rady [URL](#)

[WEB](#), Datum: 11.03.2020, Zdroj: plzensky.denik.cz, Autor: Redakce, Celková návštěvnost: 292 480, Vydavatel: VLTAVA LABE MEDIA, a.s., Rubrika: Užitečné informace

Tipy deníku

[TISK](#), Datum: 12.03.2020, Zdroj: Magazín Deník Ženy, Strana: 28, Autor: REGIONÁLNÍ ZPRAVODAJOVÉ, Vydavatel: VLTAVA LABE MEDIA, a.s., Rubrika: Naše tipy/Kam vyrazit

Antropologie v archeologii Přednášky [URL](#)

[WEB](#), Datum: 12.03.2020, Zdroj: regionplzen.cz, Autor: REGIONPLZEN.CZ, Celková návštěvnost: 8 000, Vydavatel: regionplzen.cz

Muzeum zrušilo přednášky

[TISK](#), Datum: 12.03.2020, Zdroj: Rokycanský deník [+1](#), Strana: 2, Autor: (hav), Vytištěno: 1 180, Čtenost: 0, Vydavatel: VLTAVA LABE MEDIA, a.s., Rubrika: Region / Zpravodajství

Obsahové duplicity: 12.03.2020 - rokycansky.denik.cz [N1](#) [URL](#)

Muzeum zrušilo přednášky [URL](#)

[WEB](#), Datum: 12.03.2020, Zdroj: rokycansky.denik.cz [+1](#), Autor: Václav Havránek, Celková návštěvnost: 25 116, Vydavatel: VLTAVA LABE MEDIA, a.s., Rubrika: Rokycansko

Obsahové duplicity: 12.03.2020 - Rokycanský deník [N1](#)

V Rokycanech se ruší akce, tréninky, velké svatby i vítání občánků [URL](#)

[WEB](#), Datum: 12.03.2020, Zdroj: plzen.cz, Celková návštěvnost: 94 380, Vydavatel: plzen.cz

Západočeské muzeum je otevřené [URL](#)

[WEB](#), Datum: 12.03.2020, Zdroj: plzensky.denik.cz, Autor: Hana Josefová, Celková návštěvnost: 292 480, Vydavatel: VLTAVA LABE MEDIA, a.s., Rubrika: Ostatní tipy

Rokycany se mění v uzavřené město

[TISK](#), Datum: 13.03.2020, Zdroj: Rokycanský deník [+1](#), Strana: 1, Autor: VÁCLAV HAVRÁNEK, Vytištěno: 1 180, Čtenost: 0, Vydavatel: VLTAVA LABE MEDIA, a.s., Rubrika: Titulní strana

Obsahové duplicity: 13.03.2020 - rokycansky.denik.cz [N1](#) [URL](#)

Rokycany se mění v uzavřené město [URL](#)

[WEB](#), Datum: 13.03.2020, Zdroj: rokycansky.denik.cz [+1](#), Autor: Václav Havránek, Celková návštěvnost: 25 116,

Vydavatel: VLTAVA LABE MEDIA, a.s., Rubrika: Rokycansko

Obsahové duplicity: 13.03.2020 - Rokycanský deník N1

Kniha Jan Koula – novorenesančník a vlastimil [URL](#)

[WEB](#), Datum: 16.03.2020, Zdroj: prazsky-zpravodaj.cz, Celková návštěvnost: 10 000, Vydavatel: prazsky-zpravodaj.cz

Rychlokurz geologie pro milovníky Rokycanska 2 Přednášky [URL](#)

[WEB](#), Datum: 17.03.2020, Zdroj: regionplzen.cz, Autor: REGIONPLZEN.CZ, Celková návštěvnost: 8 000, Vydavatel: regionplzen.cz

čt 19.3.2020 - 28.6.2020 Národopisné muzeum Plzeňska, sklepení [URL](#)

[WEB](#), Datum: 19.03.2020, Zdroj: regionplzen.cz, Autor: REGIONPLZEN.CZ, Celková návštěvnost: 8 000, Vydavatel: regionplzen.cz

Západočeské muzeum virtuálně [URL](#)

[WEB](#), Datum: 25.03.2020, Zdroj: mistnikultura.cz, Celková návštěvnost: 5 000, Vydavatel: mistnikultura.cz

Západočeské muzeum láká na virtuální prohlídky [URL](#)

[WEB](#), Datum: 26.03.2020, Zdroj: qap.cz, Celková návštěvnost: 136 900, Vydavatel: QAP PRODUCTION s.r.o.

Uzavřené muzeum zve své návštěvníky na virtuální prohlídku expozic a výstav [URL](#)

[WEB](#), Datum: 26.03.2020, Zdroj: plzenskadrbna.cz, Celková návštěvnost: 635 940, Vydavatel: TRIMA CB, s.r.o., Rubrika: Kultura

Vítání jara v Plzni: Vynášení Morany [URL](#)

[WEB](#), Datum: 27.03.2020, Zdroj: Akce.cz, Celková návštěvnost: 10 000, Vydavatel: Akce.cz

Uzavřené muzeum? V Plzni spustili virtuální prohlídky [URL](#)

[WEB](#), Datum: 27.03.2020, Zdroj: plzen.cz, Celková návštěvnost: 94 380, Vydavatel: plzen.cz

Západočeské muzeum se představuje virtuálně [URL](#)

[WEB](#), Datum: 30.03.2020, Zdroj: regionplzen.cz, Autor: REGIONPLZEN.CZ, Celková návštěvnost: 8 000, Vydavatel: regionplzen.cz

A co muzejníci? Mají si kde hrát? [URL](#)

[WEB](#), Datum: 30.03.2020, Zdroj: ČRo - plzen.cz, Autor: Kateřina Dobrovolná, Celková návštěvnost: 73 857, Vydavatel: ČESKÝ ROZHLAS, Rubrika: Společnost

Soupis tisků 17. století Západočeského muzea v Plzni [URL](#)

[WEB](#), Datum: 31.03.2020, Zdroj: cbdb.cz, Autor: Lenka Bendová, Celková návštěvnost: 322 770, Vydavatel: cbdb.cz

Velikonoční jarmark v Národopisném muzeu Plzeňska - Plzeň [URL](#)

[WEB](#), Datum: 01.04.2020, Zdroj: atlasceska.cz, Celková návštěvnost: 9 358, Vydavatel: Atlas Česka, s.r.o.

Art Side of the Moon (na doma): Kreativní tenzi ani virus neochromí (II.) [URL](#)

[WEB](#), Datum: 02.04.2020, Zdroj: fullmoonzine.cz, Celková návštěvnost: 11 235, Vydavatel: fullmoonzine.cz

Vstupte do Západočeského muzea v Plzni na jedno kliknutí! [URL](#)

[WEB](#), Datum: 02.04.2020, Zdroj: novinykraje.cz, Celková návštěvnost: 106 360, Vydavatel: Regionální vydavatelství s.r.o.

Po síti teď v kraji funguje škola, kostel, muzeum i divadlo

[TISK](#), Datum: 03.04.2020, Zdroj: 5plus2 +1, Strana: 3, Autor: LADISLAV VAINDL KLÁRA MRÁZOVÁ, Vytlačeno: 325 522, Čtenost: 672 306, Vydavatel: Mafra, a.s.

Obsahové duplicity: 03.04.2020 - 5plus2 N1

Po síti teď v kraji funguje škola, kostel, muzeum i divadlo

TISK, Datum: 03.04.2020, Zdroj: 5plus2 +1, Strana: 3, Autor: LADISLAV VAINDL KLÁRA MRÁZOVÁ, Vytištěno: 325 522, Čtenost: 672 306, Vydavatel: Mafra, a.s.

Obsahové duplicity: 03.04.2020 - 5plus2 N1

Památky a umění si je možné prohlížet virtuálně [URL](#)

WEB, Datum: 04.04.2020, Zdroj: icot.cz +1, Autor: COT, Celková návštěvnost: 2 500, Vydavatel: icot.cz

Obsahové duplicity: 04.04.2020 - icot.cz N1 URL

Odkrytá Butovská mohyla u Stříbra vydává svědectví o životě i smrti v době bronzové

[URL](#)

WEB, Datum: 04.04.2020, Zdroj: ČRo - strednicechy.cz, Autor: Pavel Halla, Celková návštěvnost: 54 659, Vydavatel: ČESKÝ ROZHLAS, Rubrika: Tipy na výlet

Památky a umění si je možné prohlížet virtuálně [URL](#)

WEB, Datum: 04.04.2020, Zdroj: icot.cz +1, Autor: COT, Celková návštěvnost: 2 500, Vydavatel: icot.cz

Obsahové duplicity: 04.04.2020 - icot.cz N1 URL

Virtuální prohlídky nabízí muzea v Plzni i Blovicích

TISK, Datum: 06.04.2020, Zdroj: Mladá fronta DNES, Strana: 14, Autor: (lad), Vytištěno: 105 312, Prodáno: 93 955, Čtenost: 497 508, Vydavatel: Mafra, a.s., Rubrika: Kraj Plzeňský

Plzeň žije! Plzeňská muzea, galerie a divadla zůstávají otevřeny online [URL](#)

WEB, Datum: 07.04.2020, Zdroj: kudyznudy.cz, Celková návštěvnost: 1 570 000, Vydavatel: Česká centrála cestovního ruchu - CzechTourism

Galerie online

TISK, Datum: 09.04.2020, Zdroj: Právo, Strana: 24, Autor: (ib), Vytištěno: 92 307, Prodáno: 58 138, Čtenost: 215 477, Vydavatel: Borgis, a.s., Rubrika: Z regionů

Oprava unikátního hamru finišuje

TISK, Datum: 11.04.2020, Zdroj: Právo, Strana: 14, Autor: Ivan Blažek, Vytištěno: 92 307, Prodáno: 58 138, Čtenost: 215 477, Vydavatel: Borgis, a.s., Rubrika: Region Čechy

Z ARCHIVU - Jaké byly Velikonoce v letech 2018 a 2019 [URL](#)

WEB, Datum: 11.04.2020, Zdroj: rokycansky.denik.cz, Autor: Václav Havránek, Celková návštěvnost: 25 116, Vydavatel: VLTAVA LABE MEDIA, a.s., Rubrika: Rokycansko

Butovská mohyla vydává svědectví o životě i smrti v době bronzové [URL](#)

WEB, Datum: 14.04.2020, Zdroj: ČRo - plzen.cz, Autor: Pavel Halla, Celková návštěvnost: 73 857, Vydavatel: ČESKÝ ROZHLAS, Rubrika: Tipy na výlet

Otevření **dobřívského hamru se odkládá**

TISK, Datum: 16.04.2020, Zdroj: Rokycanský deník, Strana: 2, Autor: (vh), Vytištěno: 1 130, Čtenost: 0, Vydavatel: VLTAVA LABE MEDIA, a.s., Rubrika: Region

Otevření **dobřívského hamru se odkládá** [URL](#)

WEB, Datum: 16.04.2020, Zdroj: rokycansky.denik.cz, Autor: Václav Havránek, Celková návštěvnost: 25 116, Vydavatel: VLTAVA LABE MEDIA, a.s., Rubrika: Rokycansko

Jarní výlety do Brd, kam byl dlouho vstup zakázán [URL](#)

WEB, Datum: 21.04.2020, Zdroj: kudyznudy.cz, Celková návštěvnost: 1 570 000, Vydavatel: Česká centrála cestovního ruchu - CzechTourism

Kamenná nádoba u kašny Velbloud propouští vodu, fontána zůstane mimo provoz [URL](#)

[WEB](#), Datum: 24.04.2020, Zdroj: plzenskadrba.cz, Celková návštěvnost: 635 940, Vydavatel: TRIMA CB, s.r.o., Rubrika: Zprávy

Kontrola odhalila praskliny. Z kašny na náměstí unikala voda [URL](#)

[WEB](#), Datum: 24.04.2020, Zdroj: plzen.cz [+2](#), Celková návštěvnost: 94 380, Vydavatel: plzen.cz

Obsahové duplicity: 25.04.2020 - plzensky.denik.cz [N1 URL](#) , 24.04.2020 - parlamentnilisty.cz [N1 URL](#)

Kašna Velbloud propouští vodu. Čeká ji oprava – FOTKY [URL](#)

[WEB](#), Datum: 24.04.2020, Zdroj: qap.cz, Celková návštěvnost: 136 900, Vydavatel: QAP PRODUCTION s.r.o.

Plzeň: Kašna Velbloud musí projít opravou [URL](#)

[WEB](#), Datum: 24.04.2020, Zdroj: parlamentnilisty.cz [+2](#), Autor: PV, Celková návštěvnost: 6 310 000, Vydavatel: OUR MEDIA a.s.

Obsahové duplicity: 25.04.2020 - plzensky.denik.cz [N1 URL](#) , 24.04.2020 - plzen.cz [N1 URL](#)

Poslední nálet [URL](#)

[WEB](#), Datum: 25.04.2020, Zdroj: radio.cz, Autor: Petr Lukeš, Celková návštěvnost: 837 010, Vydavatel: radio.cz

Velbloud prosakuje, musí se opravit [URL](#)

[WEB](#), Datum: 25.04.2020, Zdroj: plzensky.denik.cz [+2](#), Autor: Kamil Kacerovský, Celková návštěvnost: 292 480, Vydavatel: VLTAVA LABE MEDIA, a.s., Rubrika: Plzeňsko

Obsahové duplicity: 24.04.2020 - plzen.cz [N1 URL](#), parlamentnilisty.cz [N1 URL](#)

Kulturní zábava na dlouhé dny

[TISK](#), Datum: 30.04.2020, Zdroj: Computer, Strana: 38, Autor: Jiří Kuruc, Vytištěno: 13 143, Prodáno: 10 052, Čtenost: 73 683, Vydavatel: CZECH NEWS CENTER, a.s., Rubrika: Téma

V Plzni zahájily provoz první turistické cíle. Kdy se otevřou další? [URL](#)

[WEB](#), Datum: 01.05.2020, Zdroj: qap.cz, Celková návštěvnost: 136 900, Vydavatel: QAP PRODUCTION s.r.o.

V Plzni už se otevírají první turistické cíle [URL](#)

[WEB](#), Datum: 02.05.2020, Zdroj: kudyznudy.cz, Celková návštěvnost: 1 570 000, Vydavatel: Česká centrála cestovního ruchu - CzechTourism

Střípky skleněných negativů [URL](#)

[WEB](#), Datum: 05.05.2020, Zdroj: turistika.cz, Autor: Turistika.cz s.r.o., Celková návštěvnost: 405 500, Vydavatel: Turistika.cz s.r.o.

Skauti v boji za svobodu [URL](#)

[WEB](#), Datum: 05.05.2020, Zdroj: turistika.cz, Autor: Turistika.cz s.r.o., Celková návštěvnost: 405 500, Vydavatel: Turistika.cz s.r.o.

Otevření muzeí a galerií Plzeňského kraje veřejnosti [URL](#)

[WEB](#), Datum: 07.05.2020, Zdroj: plzensky-kraj.cz [+2](#), Autor: Mgr René Zeithaml, Celková návštěvnost: 3 500, Vydavatel: plzensky-kraj.cz

Obsahové duplicity: 11.05.2020 - isusice.eu [N1 URL](#), obec.sumava.eu [N1 URL](#)

Muzeum Ioutek chystá po znovuotevření novinku. Návštěvníci si budou moci vymyslet divadelní představení [URL](#)

[WEB](#), Datum: 08.05.2020, Zdroj: plzen.cz, Celková návštěvnost: 94 380, Vydavatel: plzen.cz

V pondělí 11. května se otevřou nejen brány obchodních center a kulturních zařízení, ale také mnoha památek v Plzeňském kraji

TV, Datum: 08.05.2020, Zdroj: ZAK TV [+1](#), Zpráva: 4, Sledovanost pořadu: 31 569, Provozovatel: ZAK TV s.r.o.

Obsahové duplicitity: 10.05.2020 - 20:00 [N1](#)

Na co zírámášinřira: Nejdelřím tunelem Āeska Źehlíme západní dráhu do Plzně [URL](#)

[WEB](#), Datum: 10.05.2020, Zdroj: cestovani.iDNES.cz, Autor: Jakub Vřána, Celková návřtěvnost: 100 141, Vydavatel: Mafra, a.s., Rubrika: Po Āesku

V pondělí 11. května se otevřou obchodní centra, kulturní zařízení a mnoho památek

TV, Datum: 10.05.2020, Zdroj: ZAK TV [+1](#), Zpráva: 6, Sledovanost pořadu: 31 569, Provozovatel: ZAK TV s.r.o.

Obsahové duplicitity: 08.05.2020 - 20:00 [N1](#)

Muzea jsou nachystaná na restart

[TISK](#), Datum: 11.05.2020, Zdroj: Mladá fronta DNES, Strana: 14, Autor: — Ladislav Vaindl, Vytiřtěno: 107 330, Prodáno: 93 903, Ātenost: 497 508, Vydavatel: Mafra, a.s., Rubrika: Kraj Plzeňský

Muzea a galerie na Plzeňsku se otevírají veřejnosti. Větřina už zítra [URL](#)

[WEB](#), Datum: 11.05.2020, Zdroj: ceskypohled.eu [+1](#), Vydavatel: ceskypohled.eu

Obsahové duplicitity: 12.05.2020 - regionplzen.cz [N1](#) [URL](#)

Větřina muzeí a galerií zítra otevírá [URL](#)

[WEB](#), Datum: 11.05.2020, Zdroj: isusice.eu [+2](#), Celková návřtěvnost: 3 500, Vydavatel: isusice.eu

Obsahové duplicitity: 11.05.2020 - obec.sumava.eu [N1](#) [URL](#) , 07.05.2020 - plzensky-kraj.cz [N1](#) [URL](#)

Větřina muzeí a galerií zítra otevírá [URL](#)

[WEB](#), Datum: 11.05.2020, Zdroj: obec.sumava.eu [+2](#), Celková návřtěvnost: 3 500, Vydavatel: obec.sumava.eu

Obsahové duplicitity: 11.05.2020 - isusice.eu [N1](#) [URL](#) , 07.05.2020 - plzensky-kraj.cz [N1](#) [URL](#)

Dalří na řadě. V úterý přivítají první návřtěvníky muzea a galerie [URL](#)

[WEB](#), Datum: 11.05.2020, Zdroj: plzen.cz, Celková návřtěvnost: 94 380, Vydavatel: plzen.cz

Bibliografie

[TISK](#), Datum: 11.05.2020, Zdroj: Knižní novinky, Strana: 15, Vytiřtěno: 25 000, Vydavatel: Svaz Āeských knihkupců a nakladatelů, o. s., Rubrika: Bibliografie

Tip Deníku: V muzeu začíná výstava o skautech [URL](#)

[WEB](#), Datum: 12.05.2020, Zdroj: domazlicky.denik.cz [+10](#), Autor: Redakce, Celková návřtěvnost: 94 160, Vydavatel: VLTAVA LABE MEDIA, a.s., Rubrika: Tipy na kulturu

Obsahové duplicitity: 12.05.2020 - klatovsky.denik.cz - Tipy na kulturu [N1](#) [URL](#), plzensky.denik.cz - Tipy na kulturu [N1](#) [URL](#), rokycansky.denik.cz - Tipy na kulturu [N1](#) [URL](#), tachovsky.denik.cz [N1](#) [URL](#), klatovsky.denik.cz - Tipy na kulturu [N1](#) [URL](#), + 5 dalřích

Tip Deníku: V muzeu začíná výstava o skautech [URL](#)

[WEB](#), Datum: 12.05.2020, Zdroj: klatovsky.denik.cz [+10](#), Autor: Redakce, Celková návřtěvnost: 187 920, Vydavatel: VLTAVA LABE MEDIA, a.s., Rubrika: Tipy na kulturu

Obsahové duplicitity: 12.05.2020 - domazlicky.denik.cz [N1](#) [URL](#), plzensky.denik.cz - Tipy na kulturu [N1](#) [URL](#), rokycansky.denik.cz - Tipy na kulturu [N1](#) [URL](#), tachovsky.denik.cz [N1](#) [URL](#), Tipy na kulturu [N1](#) [URL](#), + 5 dalřích

Tip Deníku: V muzeu začíná výstava o skautech [URL](#)

[WEB](#), Datum: 12.05.2020, Zdroj: plzensky.denik.cz [+10](#), Autor: Redakce, Celková návřtěvnost: 292 480, Vydavatel: VLTAVA LABE MEDIA, a.s., Rubrika: Tipy na kulturu

Obsahové duplicitity: 12.05.2020 - domazlicky.denik.cz [N1](#) [URL](#), klatovsky.denik.cz - Tipy na kulturu [N1](#) [URL](#), rokycansky.denik.cz - Tipy na kulturu [N1](#) [URL](#), tachovsky.denik.cz [N1](#) [URL](#), klatovsky.denik.cz - Tipy na kulturu [N1](#) [URL](#), + 5 dalřích

Tip Deníku: V muzeu začíná výstava o skautech [URL](#)

[WEB](#), Datum: 12.05.2020, Zdroj: rokycansky.denik.cz [+10](#), Autor: Redakce, Celková návřtěvnost: 25 116, Vydavatel:

VLTAVA LABE MEDIA, a.s., Rubrika: Tipy na kulturu

Obsahové duplicity: 12.05.2020 - domazlicky.denik.cz [N1 URL](#), klatovsky.denik.cz - Tipy na kulturu [N1 URL](#), plzensky.denik.cz - Tipy na kulturu [N1 URL](#), tachovsky.denik.cz [N1 URL](#), klatovsky.denik.cz - Tipy na kulturu [N1 URL](#), + 5 dalších

Tip Deníku: V muzeu začíná výstava o skautech [URL](#)

[WEB](#), Datum: 12.05.2020, Zdroj: tachovsky.denik.cz [+10](#), Autor: Redakce, Celková návštěvnost: 41 052, Vydavatel: VLTAVA LABE MEDIA, a.s., Rubrika: Tipy na kulturu

Obsahové duplicity: 12.05.2020 - domazlicky.denik.cz [N1 URL](#), klatovsky.denik.cz - Tipy na kulturu [N1 URL](#), plzensky.denik.cz - Tipy na kulturu [N1 URL](#), rokycansky.denik.cz - Tipy na kulturu [N1 URL](#), klatovsky.denik.cz - Tipy na kulturu [N1 URL](#), + 5 dalších

Tip Deníku: V muzeu začíná výstava o skautech [URL](#)

[WEB](#), Datum: 12.05.2020, Zdroj: klatovsky.denik.cz [+10](#), Autor: Redakce, Celková návštěvnost: 187 920, Vydavatel: VLTAVA LABE MEDIA, a.s., Rubrika: Tipy na kulturu

Obsahové duplicity: 12.05.2020 - domazlicky.denik.cz [N1 URL](#), Tipy na kulturu [N1 URL](#), plzensky.denik.cz - Tipy na kulturu [N1 URL](#), rokycansky.denik.cz - Tipy na kulturu [N1 URL](#), tachovsky.denik.cz [N1 URL](#), + 5 dalších

V muzeu začíná výstava o skautech

[TISK](#), Datum: 12.05.2020, Zdroj: Plzeňský deník [+1](#), Strana: 1, Autor: (qui), Vytištěno: 4 820, Čtenost: 24 377, Vydavatel: VLTAVA LABE MEDIA, a.s., Rubrika: Titulní strana

Obsahové duplicity: 12.05.2020 - Klatovský deník [N1](#)

V Plzni začíná výstava o skautech

[TISK](#), Datum: 12.05.2020, Zdroj: Klatovský deník [+1](#), Strana: 1, Autor: (qui), Vytištěno: 1 780, Čtenost: 11 507, Vydavatel: VLTAVA LABE MEDIA, a.s., Rubrika: Titulní strana

Obsahové duplicity: 12.05.2020 - Plzeňský deník [N1](#)

Tip Deníku: V muzeu začíná výstava o skautech [URL](#)

[WEB](#), Datum: 12.05.2020, Zdroj: klatovsky.denik.cz [+10](#), Autor: Redakce, Celková návštěvnost: 187 920, Vydavatel: VLTAVA LABE MEDIA, a.s., Rubrika: Tipy na kulturu

Obsahové duplicity: 12.05.2020 - domazlicky.denik.cz [N1 URL](#), Tipy na kulturu [N1 URL](#), plzensky.denik.cz - Tipy na kulturu [N1 URL](#), rokycansky.denik.cz - Tipy na kulturu [N1 URL](#), tachovsky.denik.cz [N1 URL](#), + 5 dalších

Muzea a galerie se otevírají veřejnosti [URL](#)

[WEB](#), Datum: 12.05.2020, Zdroj: regionplzen.cz [+1](#), Autor: REGIONPLZEN.CZ, Celková návštěvnost: 8 000, Vydavatel: regionplzen.cz

Obsahové duplicity: 11.05.2020 - ceskypohled.eu [N1 URL](#)

Většinu krajských muzeí a galerií můžeme navštívit už dnes [URL](#)

[WEB](#), Datum: 12.05.2020, Zdroj: qap.cz, Celková návštěvnost: 136 900, Vydavatel: QAP PRODUCTION s.r.o.

Muzea a galerie v Plzeňském kraji se otevřely [URL](#)

[WEB](#), Datum: 12.05.2020, Zdroj: ČRo - plzen.cz [+1](#), Autor: Iva Kokešová, Celková návštěvnost: 73 857, Vydavatel: ČESKÝ ROZHLAS, Rubrika: Kultura

Obsahové duplicity: 12.05.2020 - Kultura [N1 URL](#)

Kdy se otevírají muzea a galerie v Plzeňském kraji [URL](#)

[WEB](#), Datum: 12.05.2020, Zdroj: novinky.cz, Autor: Hana Jakubčíková Sádliková, Celková návštěvnost: 109 790 000, Vydavatel: Borgis, a.s.

Tip Deníku: V muzeu začíná výstava o skautech [URL](#)

[WEB](#), Datum: 12.05.2020, Zdroj: plzensky.denik.cz [+10](#), Autor: Redakce, Celková návštěvnost: 292 480, Vydavatel: VLTAVA LABE MEDIA, a.s., Rubrika: Tipy na kulturu

Obsahové duplicity: 12.05.2020 - domazlicky.denik.cz [N1 URL](#), klatovsky.denik.cz - Tipy na kulturu [N1 URL](#), Tipy na kulturu [N1 URL](#), rokycansky.denik.cz - Tipy na kulturu [N1 URL](#), tachovsky.denik.cz [N1 URL](#), + 5 dalších

Tip Deníku: V muzeu začíná výstava o skautech [URL](#)

WEB, Datum: 12.05.2020, Zdroj: plzensky.denik.cz **+10**, Autor: Redakce, Celková návštěvnost: 292 480, Vydavatel: VLTAVA LABE MEDIA, a.s., Rubrika: Tipy na kulturu

Obsahové duplicity: 12.05.2020 - domazlicky.denik.cz [N1 URL](#), klatovsky.denik.cz - Tipy na kulturu [N1 URL](#), Tipy na kulturu [N1 URL](#), rokycansky.denik.cz - Tipy na kulturu [N1 URL](#), tachovsky.denik.cz [N1 URL](#), + 5 dalších

Tip Deníku: V muzeu začíná výstava o skautech [URL](#)

WEB, Datum: 12.05.2020, Zdroj: rokycansky.denik.cz **+10**, Autor: Redakce, Celková návštěvnost: 25 116, Vydavatel: VLTAVA LABE MEDIA, a.s., Rubrika: Tipy na kulturu

Obsahové duplicity: 12.05.2020 - domazlicky.denik.cz [N1 URL](#), klatovsky.denik.cz - Tipy na kulturu [N1 URL](#), plzensky.denik.cz - Tipy na kulturu [N1 URL](#), Tipy na kulturu [N1 URL](#), tachovsky.denik.cz [N1 URL](#), + 5 dalších

Tip Deníku: V muzeu začíná výstava o skautech [URL](#)

WEB, Datum: 12.05.2020, Zdroj: klatovsky.denik.cz **+10**, Autor: Redakce, Celková návštěvnost: 187 920, Vydavatel: VLTAVA LABE MEDIA, a.s., Rubrika: Tipy na kulturu

Obsahové duplicity: 12.05.2020 - domazlicky.denik.cz [N1 URL](#), Tipy na kulturu [N1 URL](#), plzensky.denik.cz - Tipy na kulturu [N1 URL](#), rokycansky.denik.cz - Tipy na kulturu [N1 URL](#), tachovsky.denik.cz [N1 URL](#), + 5 dalších

Muzea a galerie v Plzeňském kraji se otevřely [URL](#)

WEB, Datum: 12.05.2020, Zdroj: ČRo - plzen.cz **+1**, Autor: Iva Kokešová, Celková návštěvnost: 73 857, Vydavatel: ČESKÝ ROZHLAS, Rubrika: Kultura

Obsahové duplicity: 12.05.2020 - Kultura [N1 URL](#)

VÝSTAVA MAPUJE ODBOJ SKAUTŮ

TISK, Datum: 14.05.2020, Zdroj: Plzeňský deník, Strana: 2, Vytlačeno: 4 820, Čtenost: 24 377, Vydavatel: VLTAVA LABE MEDIA, a.s., Rubrika: Region / Zpravodajství

Výstava mapuje skautský odboj [URL](#)

WEB, Datum: 14.05.2020, Zdroj: plzensky.denik.cz, Autor: Zdeněk Sequens, Celková návštěvnost: 292 480, Vydavatel: VLTAVA LABE MEDIA, a.s., Rubrika: Plzeňsko

FOTO

TISK, Datum: 15.05.2020, Zdroj: Právo, Strana: 10, Autor: (ib), Vytlačeno: 92 730, Prodáno: 58 397, Čtenost: 215 477, Vydavatel: Borgis, a.s., Rubrika: Jihozápadní Čechy

Muzea lákají na skauty i lékárnu

TISK, Datum: 15.05.2020, Zdroj: 5plus2, Strana: 25, Autor: LADISLAV VAINDL, Vytlačeno: 325 522, Čtenost: 672 306, Vydavatel: Mafra, a.s., Rubrika: Plzeňský kraj

Výstava: Proměny dámské módy 1880-1910 [URL](#)

WEB, Datum: 15.05.2020, Zdroj: muzeum-beroun.cz, Autor: Vlastimil Kerl, Celková návštěvnost: 5 000, Vydavatel: muzeum-beroun.cz

Máte obnošenou a nepotřebnou roušku? Nevyhazujte ji a raději věnujte muzeu [URL](#)

WEB, Datum: 17.05.2020, Zdroj: plzenskadrba.cz, Celková návštěvnost: 635 940, Vydavatel: TRIMA CB, s.r.o., Rubrika: Společnost

Svět středověkých her jak ho neznáte [URL](#)

WEB, Datum: 17.05.2020, Zdroj: plzenskyrozhled.cz, Autor: Mgr. Jana Mertová, Celková návštěvnost: 10 000, Vydavatel: plzenskyrozhled.cz

Ikony jsou jako okna mezi nebem a zemí [URL](#)

WEB, Datum: 17.05.2020, Zdroj: plzenskyrozhled.cz, Autor: Mgr. Jana Mertová, Celková návštěvnost: 10 000, Vydavatel: plzenskyrozhled.cz

Muzeum dr. Horáka hlásí dnešní návrat [URL](#)

[WEB](#), Datum: 19.05.2020, Zdroj: rokycansky.denik.cz [+1](#), Autor: Václav Havránek, Celková návštěvnost: 25 116, Vydavatel: VLTAVA LABE MEDIA, a.s., Rubrika: Rokycansko

Obsahové duplicity: 19.05.2020 - Rokycansko [N1 URL](#)

Muzeum dr. Horáka hlásí dnešní návrat [URL](#)

[WEB](#), Datum: 19.05.2020, Zdroj: rokycansky.denik.cz [+1](#), Autor: Václav Havránek, Celková návštěvnost: 25 116, Vydavatel: VLTAVA LABE MEDIA, a.s., Rubrika: Rokycansko

Obsahové duplicity: 19.05.2020 - Rokycansko [N1 URL](#)

Muzeum dr. Horáka hlásí dnešní návrat

[TISK](#), Datum: 19.05.2020, Zdroj: Rokycanský deník [+1](#), Strana: 1, Autor: VÁCLAV HAVRÁNEK, Vytištěno: 1 130, Čtenost: 0, Vydavatel: VLTAVA LABE MEDIA, a.s., Rubrika: Titulní strana

Obsahové duplicity: 20.05.2020 - Týdeník Rokycansko [N1](#)

Regionální muzeum v Kolíně v době nouzového stavu nezahálelo [URL](#)

[WEB](#), Datum: 19.05.2020, Zdroj: kolinsky.denik.cz, Autor: autor externí, Celková návštěvnost: 104 430, Vydavatel: VLTAVA LABE MEDIA, a.s., Rubrika: Čtenář reportér

Kalendář

[TISK](#), Datum: 19.05.2020, Zdroj: Katolický týdeník, Strana: 7, Vydavatel: Katolický týdeník, s.r.o., Rubrika: Diecézní zpravodajství

Muzeum dr. Horáka znovu otevřelo

[TISK](#), Datum: 20.05.2020, Zdroj: Rokycanský deník [+1](#), Strana: 13, Autor: VÁCLAV HAVRÁNEK, Vytištěno: 1 130, Čtenost: 0, Vydavatel: VLTAVA LABE MEDIA, a.s., Rubrika: Týdeník Rokycansko

Obsahové duplicity: 19.05.2020 - Titulní strana [N1](#)

Ikony – okna do nebe. Svědci tisícileté křesťanské kultury vás osloví v Muzeu církevního umění [URL](#)

[WEB](#), Datum: 20.05.2020, Zdroj: ceskypohled.eu, Autor: Bohorodička Glykofílúsa Vladimírská, Vydavatel: ceskypohled.eu

Metodika edukace v muzeích a expozicích zaměřených na loutkářství – dotazník [URL](#)

[WEB](#), Datum: 20.05.2020, Zdroj: divadlo.cz, Autor: Autor článku: Převzato z: culturenet.cz, Celková návštěvnost: 10 000, Vydavatel: divadlo.cz

Muzeum pivovarnictví ukáže, kde vařili pivo mniši. Můžete i na hrady [URL](#)

[WEB](#), Datum: 21.05.2020, Zdroj: klatovsky.denik.cz [+1](#), Autor: Daniela Loudová, Celková návštěvnost: 187 920, Vydavatel: VLTAVA LABE MEDIA, a.s., Rubrika: Tipy na víkend

Obsahové duplicity: 21.05.2020 - Tipy na víkend [N1 URL](#)

Muzeum v Žebráku zaplnila móda devatenáctého století

[TISK](#), Datum: 21.05.2020, Zdroj: Berounský deník, Strana: 2, Autor: (pe), Vytištěno: 640, Čtenost: 2 091, Vydavatel: VLTAVA LABE MEDIA, a.s., Rubrika: Zpravodajství/Berounsko

Nanebevstoupení Páně 2020 - očekávané události [URL](#)

[WEB](#), Datum: 21.05.2020, Zdroj: proglas.cz, Autor: Filip Breindl, Celková návštěvnost: 86 120, Vydavatel: proglas.cz

Muzeum pivovarnictví ukáže, kde vařili pivo mniši. Můžete i na hrady [URL](#)

[WEB](#), Datum: 21.05.2020, Zdroj: klatovsky.denik.cz [+1](#), Autor: Daniela Loudová, Celková návštěvnost: 187 920, Vydavatel: VLTAVA LABE MEDIA, a.s., Rubrika: Tipy na víkend

Obsahové duplicity: 21.05.2020 - Tipy na víkend [N1 URL](#)

Plzeň se těší na turisty. Krásy města mohou prozkoumat ze všech úhlů [URL](#)

[WEB](#), Datum: 21.05.2020, Zdroj: vyletnik.cz [+8](#), Celková návštěvnost: 4 749, Vydavatel: Paseo s.r.o.

Obsahové duplicity: 27.05.2020 - jomagazin.cz [N1 URL](#) , 26.05.2020 - dychame.cz [N1 URL](#) , statisticky.cz [N1 URL](#) , zpravodajstvi24.cz [N1 URL](#) , turistika.cz [N1 URL](#) , 25.05.2020 - plzndnes.cz [N1 URL](#) , 24.05.2020 - tojesenzace.cz [N1 URL](#) , 22.05.2020 - plzensky.denik.cz [N1 URL](#)

Plzeň se těší na turisty, krásy města mohou poznat z výšky i z blízka [URL](#)

WEB, Datum: 21.05.2020, Zdroj: vecerni-praha.cz, Autor: redakce, Celková návštěvnost: 3 840, Vydavatel: Spolek Křídla Života

Plzeň se těší na turisty. Krásy města mohou prozkoumat ze všech úhlů [URL](#)

WEB, Datum: 22.05.2020, Zdroj: plzensky.denik.cz [+8](#), Autor: autor externí, Celková návštěvnost: 292 480, Vydavatel: VLTAVA LABE MEDIA, a.s., Rubrika: Čtenář reportér

Obsahové duplicity: 27.05.2020 - jomagazin.cz [N1 URL](#) , 26.05.2020 - dychame.cz [N1 URL](#) , statisticky.cz [N1 URL](#) , zpravodajstvi24.cz [N1 URL](#) , turistika.cz [N1 URL](#) , 25.05.2020 - plzndnes.cz [N1 URL](#) , 24.05.2020 - tojesenzace.cz [N1 URL](#) , 21.05.2020 - vyletnik.cz [N1 URL](#)

Ikony jsou okna do nebe, ukáže výstava

TISK, Datum: 23.05.2020, Zdroj: Mladá fronta DNES, Strana: 13, Autor: Ladislav Vaindl, Vytištěno: 107 330, Prodáno: 93 903, Čtenost: 497 508, Vydavatel: Mafra, a.s., Rubrika: Kraj Plzeňský

Žebrácké muzeum patří dobové módě [URL](#)

WEB, Datum: 23.05.2020, Zdroj: berounsky.denik.cz [+1](#), Autor: Petra Špitálská, Celková návštěvnost: 81 910, Vydavatel: VLTAVA LABE MEDIA, a.s., Rubrika: Tipy na dnešek

Obsahové duplicity: 23.05.2020 - Tipy na dnešek [N1 URL](#)

Žebrácké muzeum patří dobové módě [URL](#)

WEB, Datum: 23.05.2020, Zdroj: berounsky.denik.cz [+1](#), Autor: Petra Špitálská, Celková návštěvnost: 81 910, Vydavatel: VLTAVA LABE MEDIA, a.s., Rubrika: Tipy na dnešek

Obsahové duplicity: 23.05.2020 - Tipy na dnešek [N1 URL](#)

Rokycanské muzeum zve o víkendu

TISK, Datum: 23.05.2020, Zdroj: Rokycanský deník, Strana: 2, Vytištěno: 1 130, Čtenost: 0, Vydavatel: VLTAVA LABE MEDIA, a.s., Rubrika: Region/zpravodajství

Plzeň se těší na turisty. Krásy města mohou prozkoumat ze všech úhlů! [URL](#)

WEB, Datum: 24.05.2020, Zdroj: tojesenzace.cz [+8](#), Celková návštěvnost: 5 000, Vydavatel: tojesenzace.cz

Obsahové duplicity: 27.05.2020 - jomagazin.cz [N1 URL](#) , 26.05.2020 - dychame.cz [N1 URL](#) , statisticky.cz [N1 URL](#) , zpravodajstvi24.cz [N1 URL](#) , turistika.cz [N1 URL](#) , 25.05.2020 - plzndnes.cz [N1 URL](#) , 22.05.2020 - plzensky.denik.cz [N1 URL](#) , 21.05.2020 - vyletnik.cz [N1 URL](#)

Pivo se vařilo v kláštřech i na farách [URL](#)

WEB, Datum: 25.05.2020, Zdroj: domazlicky.denik.cz [+7](#), Autor: Daniela Loudová, Celková návštěvnost: 94 160, Vydavatel: VLTAVA LABE MEDIA, a.s., Rubrika: Z okolí

Obsahové duplicity: 25.05.2020 - klatovsky.denik.cz [N1 URL](#) , plzensky.denik.cz - Z okolí [N1 URL](#) , rokycansky.denik.cz [N1 URL](#) , tachovsky.denik.cz [N1 URL](#) , plzensky.denik.cz - Z okolí [N1 URL](#) , + 2 dalších

Pivo se vařilo v kláštřech i na farách [URL](#)

WEB, Datum: 25.05.2020, Zdroj: klatovsky.denik.cz [+7](#), Autor: Daniela Loudová, Celková návštěvnost: 187 920, Vydavatel: VLTAVA LABE MEDIA, a.s., Rubrika: Klatovsko

Obsahové duplicity: 25.05.2020 - domazlicky.denik.cz [N1 URL](#) , plzensky.denik.cz - Z okolí [N1 URL](#) , rokycansky.denik.cz [N1 URL](#) , tachovsky.denik.cz [N1 URL](#) , plzensky.denik.cz - Z okolí [N1 URL](#) , + 2 dalších

Pivo se vařilo v kláštřech i na farách [URL](#)

WEB, Datum: 25.05.2020, Zdroj: plzensky.denik.cz [+7](#), Autor: Daniela Loudová, Celková návštěvnost: 292 480, Vydavatel: VLTAVA LABE MEDIA, a.s., Rubrika: Z okolí

Obsahové duplicity: 25.05.2020 - domazlicky.denik.cz [N1 URL](#) , klatovsky.denik.cz [N1 URL](#) , rokycansky.denik.cz [N1 URL](#) , tachovsky.denik.cz [N1 URL](#) , Z okolí [N1 URL](#) , + 2 dalších

Pivo se vařilo v kláštorech i na farách [URL](#)

[WEB](#), Datum: 25.05.2020, Zdroj: rokycansky.denik.cz [+7](#), Autor: Daniela Loudová, Celková návštěvnost: 25 116, Vydavatel: VLTAVA LABE MEDIA, a.s., Rubrika: Z okolí

Obsahové duplicitity: 25.05.2020 - domazlicky.denik.cz [N1 URL](#), klatovsky.denik.cz [N1 URL](#), plzensky.denik.cz - Z okolí [N1 URL](#), tachovsky.denik.cz [N1 URL](#), plzensky.denik.cz - Z okolí [N1 URL](#), + 2 dalších

Pivo se vařilo v kláštorech i na farách [URL](#)

[WEB](#), Datum: 25.05.2020, Zdroj: tachovsky.denik.cz [+7](#), Autor: Daniela Loudová, Celková návštěvnost: 41 052, Vydavatel: VLTAVA LABE MEDIA, a.s., Rubrika: Z okolí

Obsahové duplicitity: 25.05.2020 - domazlicky.denik.cz [N1 URL](#), klatovsky.denik.cz [N1 URL](#), plzensky.denik.cz - Z okolí [N1 URL](#), rokycansky.denik.cz [N1 URL](#), plzensky.denik.cz - Z okolí [N1 URL](#), + 2 dalších

Ikony. Od pašeráků i prezidenta Edvarda Beneše

[TISK](#), Datum: 25.05.2020, Zdroj: Právo, Strana: 16, Autor: Ivan Blažek, Vytisknuto: 92 730, Prodáno: 58 397, Čtenost: 215 477, Vydavatel: Borgis, a.s., Rubrika: Region Čechy

Pivo se vařilo v kláštorech i na farách

[TISK](#), Datum: 25.05.2020, Zdroj: Plzeňský deník [+7](#), Strana: 2, Autor: DANIELA LOUDOVÁ, Vytisknuto: 4 820, Čtenost: 24 377, Vydavatel: VLTAVA LABE MEDIA, a.s., Rubrika: Region/zpravodajství

Obsahové duplicitity: 25.05.2020 - domazlicky.denik.cz [N1 URL](#), klatovsky.denik.cz [N1 URL](#), plzensky.denik.cz - Z okolí [N1 URL](#), rokycansky.denik.cz [N1 URL](#), tachovsky.denik.cz [N1 URL](#), + 2 dalších

Pivo se vařilo v kláštorech i na farách [URL](#)

[WEB](#), Datum: 25.05.2020, Zdroj: plzensky.denik.cz [+7](#), Autor: Daniela Loudová, Celková návštěvnost: 292 480, Vydavatel: VLTAVA LABE MEDIA, a.s., Rubrika: Z okolí

Obsahové duplicitity: 25.05.2020 - domazlicky.denik.cz [N1 URL](#), klatovsky.denik.cz [N1 URL](#), Z okolí [N1 URL](#), rokycansky.denik.cz [N1 URL](#), tachovsky.denik.cz [N1 URL](#), + 2 dalších

Muzeum vystavuje unikátní kolekci ikon zabavených zlodějskému gangu [URL](#)

[WEB](#), Datum: 25.05.2020, Zdroj: plzenskadrba.cz, Celková návštěvnost: 635 940, Vydavatel: TRIMA CB, s.r.o., Rubrika: Kultura

Plzeňská tramvaj číslo 1 dnes slaví významné výročí [URL](#)

[WEB](#), Datum: 25.05.2020, Zdroj: ČRo - plzen.cz, Autor: Kateřina Jiřincová, Celková návštěvnost: 73 857, Vydavatel: ČESKÝ ROZHLAS, Rubrika: Historie

Geopark Barrandien vás provede stále živou minulostí Země [URL](#)

[WEB](#), Datum: 25.05.2020, Zdroj: ČRo - plzen.cz [+2](#), Autor: Kateřina Jiřincová, Celková návštěvnost: 73 857, Vydavatel: ČESKÝ ROZHLAS, Rubrika: Tipy na výlet

Obsahové duplicitity: 25.05.2020 - Tipy na výlet [N1 URL](#), Tipy na výlet [N1 URL](#)

Geopark Barrandien vás provede stále živou minulostí Země [URL](#)

[WEB](#), Datum: 25.05.2020, Zdroj: ČRo - plzen.cz [+2](#), Autor: Kateřina Jiřincová, Celková návštěvnost: 73 857, Vydavatel: ČESKÝ ROZHLAS, Rubrika: Tipy na výlet

Obsahové duplicitity: 25.05.2020 - Tipy na výlet [N1 URL](#), Tipy na výlet [N1 URL](#)

Geopark Barrandien vás provede stále živou minulostí Země [URL](#)

[WEB](#), Datum: 25.05.2020, Zdroj: ČRo - plzen.cz [+2](#), Autor: Kateřina Jiřincová, Celková návštěvnost: 73 857, Vydavatel: ČESKÝ ROZHLAS, Rubrika: Tipy na výlet

Obsahové duplicitity: 25.05.2020 - Tipy na výlet [N1 URL](#), Tipy na výlet [N1 URL](#)

Plzeň se těší na turisty. Krásy města mohou prozkoumat ze všech úhlů [URL](#)

[WEB](#), Datum: 25.05.2020, Zdroj: plzendnes.cz [+8](#), Celková návštěvnost: 10 000, Vydavatel: plzendnes.cz

Obsahové duplicitity: 27.05.2020 - jomagazin.cz [N1 URL](#), 26.05.2020 - dychame.cz [N1 URL](#), statisticky.cz [N1 URL](#), zpravodajství24.cz [N1 URL](#), turistika.cz [N1 URL](#), 24.05.2020 - tojesenzace.cz [N1 URL](#), 22.05.2020 - plzensky.denik.cz [N1 URL](#)

, 21.05.2020 - vyletnik.cz [N1 URL](#)

Pivo se vařilo v kláštorech i na farách [URL](#)

WEB, Datum: 25.05.2020, Zdroj: plzensky.denik.cz [+7](#), Autor: Daniela Loudová, Celková návštěvnost: 292 480, Vydavatel: VLTAVA LABE MEDIA, a.s., Rubrika: Z okolí

Obsahové duplicity: 25.05.2020 - domazlicky.denik.cz [N1 URL](#), klatovsky.denik.cz [N1 URL](#), Z okolí [N1 URL](#), rokycansky.denik.cz [N1 URL](#), tachovsky.denik.cz [N1 URL](#), + 2 dalších

Muzeum v Žebráku zaplnila móda devatenáctého století

TISK, Datum: 26.05.2020, Zdroj: Berounský deník, Strana: 13, Autor: (pe), Vytištěno: 640, Čtenost: 2 091, Vydavatel: VLTAVA LABE MEDIA, a.s., Rubrika: Berounský týden

Plzeň se těší na turisty. Krásy města mohou prozkoumat ze všech úhlů [URL](#)

WEB, Datum: 26.05.2020, Zdroj: dychame.cz [+8](#), Celková návštěvnost: 16 852, Vydavatel: LESENSKY.CZ

Obsahové duplicity: 27.05.2020 - jomagazin.cz [N1 URL](#), 26.05.2020 - statisticky.cz [N1 URL](#), zpravodajstvi24.cz [N1 URL](#), turistika.cz [N1 URL](#), 25.05.2020 - plzendnes.cz [N1 URL](#), 24.05.2020 - tojesenzace.cz [N1 URL](#), 22.05.2020 - plzensky.denik.cz [N1 URL](#), , + 1 dalších

Plzeň se těší na turisty. Krásy města mohou prozkoumat ze všech úhlů [URL](#)

WEB, Datum: 26.05.2020, Zdroj: statisticky.cz [+8](#), Celková návštěvnost: 2 752, Vydavatel: LESENSKY.CZ

Obsahové duplicity: 27.05.2020 - jomagazin.cz [N1 URL](#), 26.05.2020 - dychame.cz [N1 URL](#), zpravodajstvi24.cz [N1 URL](#), turistika.cz [N1 URL](#), 25.05.2020 - plzendnes.cz [N1 URL](#), 24.05.2020 - tojesenzace.cz [N1 URL](#), 22.05.2020 - plzensky.denik.cz [N1 URL](#), , + 1 dalších

Plzeň se těší na turisty. Krásy města mohou prozkoumat ze všech úhlů [URL](#)

WEB, Datum: 26.05.2020, Zdroj: zpravodajstvi24.cz [+8](#), Celková návštěvnost: 2 752, Vydavatel: zpravodajstvi24.cz

Obsahové duplicity: 27.05.2020 - jomagazin.cz [N1 URL](#), 26.05.2020 - dychame.cz [N1 URL](#), statisticky.cz [N1 URL](#), turistika.cz [N1 URL](#), 25.05.2020 - plzendnes.cz [N1 URL](#), 24.05.2020 - tojesenzace.cz [N1 URL](#), 22.05.2020 - plzensky.denik.cz [N1 URL](#), , + 1 dalších

Plzeň se těší na turisty. Krásy města mohou prozkoumat ze všech úhlů [URL](#)

WEB, Datum: 26.05.2020, Zdroj: turistika.cz [+8](#), Autor: Turistika.cz s.r.o., Celková návštěvnost: 405 500, Vydavatel: Turistika.cz s.r.o

Obsahové duplicity: 27.05.2020 - jomagazin.cz [N1 URL](#), 26.05.2020 - dychame.cz [N1 URL](#), statisticky.cz [N1 URL](#), zpravodajstvi24.cz [N1 URL](#), 25.05.2020 - plzendnes.cz [N1 URL](#), 24.05.2020 - tojesenzace.cz [N1 URL](#), 22.05.2020 - plzensky.denik.cz [N1 URL](#), , + 1 dalších

Tip Deníku: Přijďte si prohlédnout Okna do nebe [URL](#)

WEB, Datum: 27.05.2020, Zdroj: plzensky.denik.cz, Autor: Zdeněk Sequens, Celková návštěvnost: 292 480, Vydavatel: VLTAVA LABE MEDIA, a.s., Rubrika: Tipy na kulturu

Muzeum láká na Okna do nebe

TISK, Datum: 27.05.2020, Zdroj: Plzeňský deník, Strana: 1, Autor: (qui), Vytištěno: 4 820, Čtenost: 24 377, Vydavatel: VLTAVA LABE MEDIA, a.s., Rubrika: Titulní strana

Muzeum pivovarnictví zahájilo sezonu

TISK, Datum: 27.05.2020, Zdroj: Týdeník Klatovska, Strana: 3, Autor: (dl), Vytištěno: 2 600, Čtenost: 11 440, Vydavatel: VLTAVA LABE MEDIA, a.s., Rubrika: Zprávy z regionu

Plzeň se těší na turisty. Krásy města mohou prozkoumat ze všech úhlů [URL](#)

WEB, Datum: 27.05.2020, Zdroj: jomagazin.cz [+8](#), Celková návštěvnost: 5 000, Vydavatel: jomagazin.cz

Obsahové duplicity: 26.05.2020 - dychame.cz [N1 URL](#), statisticky.cz [N1 URL](#), zpravodajstvi24.cz [N1 URL](#), turistika.cz [N1 URL](#), 25.05.2020 - plzendnes.cz [N1 URL](#), 24.05.2020 - tojesenzace.cz [N1 URL](#), 22.05.2020 - plzensky.denik.cz [N1 URL](#), 21.05.2020 - vyletnik.cz [N1 URL](#)

Komentovaná prohlídka s autory nové expozice ve Vlastivědném muzeu Jesenice [URL](#)

[WEB](#), Datum: 27.05.2020, Zdroj: prahadnes.info, Celková návštěvnost: 10 000, Vydavatel: prahadnes.info

Rekonstrukce historického hamru je u konce. Brzy sem zaimíí první návštěvníci [URL](#)

[WEB](#), Datum: 27.05.2020, Zdroj: qap.cz, Celková návštěvnost: 136 900, Vydavatel: QAP PRODUCTION s.r.o.

Nevíte, co s obnošenou rouškou? Věnujte ji muzeu [URL](#)

[WEB](#), Datum: 27.05.2020, Zdroj: pozitivni-zpravy.cz, Celková návštěvnost: 112 170, Vydavatel: pozitivni-zpravy.cz

Přeneste se do minulosti pomocí speciálního zážitkového programu [URL](#)

[WEB](#), Datum: 27.05.2020, Zdroj: novinykraje.cz, Celková návštěvnost: 106 360, Vydavatel: Regionální vydavatelství s.r.o.

Muzeum sbírá roušky. Chce je použít na výstavu

[TISK](#), Datum: 28.05.2020, Zdroj: Mladá fronta DNES, Strana: 16, Autor: (mrak), Vytíštěno: 107 330, Prodáno: 93 903, Čtenost: 497 508, Vydavatel: Mafra, a.s., Rubrika: Kraj Plzeňský

Vodní hamr má nový kabát [URL](#)

[WEB](#), Datum: 28.05.2020, Zdroj: rokycansky.denik.cz +3, Autor: Václav Havránek, Celková návštěvnost: 25 116, Vydavatel: VLTAVA LABE MEDIA, a.s., Rubrika: Rokycansko

Obsahové duplicity: 06.06.2020 - Rokycanský deník N1 , 03.06.2020 - Rokycanský deník N1 , 30.05.2020 - Plzeňský deník N1

Skončila rekonstrukce vodního hamru v Dobřívě [URL](#)

[WEB](#), Datum: 28.05.2020, Zdroj: imaterialy.cz +1, Celková návštěvnost: 18 339, Vydavatel: Business Media CZ, spol. s r.o.

Obsahové duplicity: 29.05.2020 - ovodarenstvi.cz N1 [URL](#)

Stoletý stařík, který jen tak nezmezí

[TISK](#), Datum: 28.05.2020, Zdroj: Literární noviny, Strana: 4, Autor: Švábová, Vytíštěno: 10 000, Vydavatel: Litmedia a.s., Rubrika: Příloha - Divadlo a film - divadlo

Rekonstrukce vodního hamru v Dobřívě za 16 milionů korun je hotová [URL](#)

[WEB](#), Datum: 29.05.2020, Zdroj: ovodarenstvi.cz +1, Celková návštěvnost: 2 500, Vydavatel: ovodarenstvi.cz

Obsahové duplicity: 28.05.2020 - imaterialy.cz N1 [URL](#)

Rokycanské muzeum po velké rekonstrukci vítá návštěvníky

[TISK](#), Datum: 29.05.2020, Zdroj: Mladá fronta DNES, Strana: 54, Vytíštěno: 107 330, Prodáno: 93 903, Čtenost: 497 508, Vydavatel: Mafra, a.s., Rubrika: Příloha - Rokycansko

Rekonstrukce vodního hamru v Dobřívě za 16 milionů skončila [URL](#)

[WEB](#), Datum: 29.05.2020, Zdroj: plzen.cz +1, Celková návštěvnost: 94 380, Vydavatel: plzen.cz

Obsahové duplicity: 29.05.2020 - plzen.cz N1 [URL](#)

Oprava vodního hamru v Dobřívě na Rokycansku je hotová [URL](#)

[WEB](#), Datum: 29.05.2020, Zdroj: ČRo - plzen.cz, Autor: Kateřina Jiřincová, Celková návštěvnost: 73 857, Vydavatel: ČESKÝ ROZHLAS, Rubrika: Historie

Rekonstrukce vodního hamru v Dobřívě za 16 milionů skončila [URL](#)

[WEB](#), Datum: 29.05.2020, Zdroj: plzen.cz +1, Celková návštěvnost: 94 380, Vydavatel: plzen.cz

Obsahové duplicity: 29.05.2020 - plzen.cz N1 [URL](#)

Vodní hamr v Dobřívě má po rekonstrukci, veřejnosti se otevře 9.června [URL](#)

[WEB](#), Datum: 29.05.2020, Zdroj: plzenskadrbna.cz, Celková návštěvnost: 635 940, Vydavatel: TRIMA CB, s.r.o., Rubrika: Rokycansko

Vodní hamr má nový kabát

TISK, Datum: 30.05.2020, Zdroj: Plzeňský deník [+3](#), Strana: 1, Autor: VÁCLAV HAVRÁNEK, Vytištěno: 4 820, Čtenost: 24 377, Vydavatel: VLTAVA LABE MEDIA, a.s., Rubrika: Titulní strana

Obsahové duplicity: 06.06.2020 - Rokycanský deník [N1](#) , 03.06.2020 - Rokycanský deník [N1](#) , 28.05.2020 - rokycansky.denik.cz [N1 URL](#)

Oprava Vodního hamru Dobřív dokončena [URL](#)

WEB, Datum: 30.05.2020, Zdroj: plzenskenovinky.cz [+4](#), Celková návštěvnost: 25 840, Vydavatel: REGIONÁLNÍ NOVINKY a.s., Rubrika: regiony

Obsahové duplicity: 01.06.2020 - regiony [N1 URL](#) , 31.05.2020 - plzenskyrozhled.cz [N1 URL](#), regiony [N1 URL](#) , 30.05.2020 - prvnizpravy.cz [N1 URL](#)

Oprava Vodního hamru Dobřív dokončena [URL](#)

WEB, Datum: 30.05.2020, Zdroj: prvnizpravy.cz [+4](#), Autor: (jv,plzenskenovinky.cz foto:zcm), Celková návštěvnost: 402 990, Vydavatel: Easy Communications s.r.o.

Obsahové duplicity: 01.06.2020 - plzenskenovinky.cz [N1 URL](#) , 31.05.2020 - plzenskyrozhled.cz [N1 URL](#), plzenskenovinky.cz [N1 URL](#) , 30.05.2020 - plzenskenovinky.cz [N1 URL](#)

Oprava Vodního hamru Dobřív je dokončena. Do zkušebního provozu bude uveden 9. června [URL](#)

WEB, Datum: 30.05.2020, Zdroj: ceskypohled.eu, Vydavatel: ceskypohled.eu

Oprava Vodního hamru Dobřív je dokončena [URL](#)

WEB, Datum: 31.05.2020, Zdroj: plzenskyrozhled.cz [+4](#), Autor: Mgr Jana Mertová, Celková návštěvnost: 10 000, Vydavatel: plzenskyrozhled.cz

Obsahové duplicity: 01.06.2020 - plzenskenovinky.cz [N1 URL](#) , 31.05.2020 - plzenskenovinky.cz [N1 URL](#) , 30.05.2020 - plzenskenovinky.cz [N1 URL](#), prvnizpravy.cz [N1 URL](#)

Oprava Vodního hamru Dobřív dokončena [URL](#)

WEB, Datum: 31.05.2020, Zdroj: plzenskenovinky.cz [+4](#), Celková návštěvnost: 25 840, Vydavatel: REGIONÁLNÍ NOVINKY a.s., Rubrika: regiony

Obsahové duplicity: 01.06.2020 - regiony [N1 URL](#) , 31.05.2020 - plzenskyrozhled.cz [N1 URL](#) , 30.05.2020 - regiony [N1 URL](#), prvnizpravy.cz [N1 URL](#)

Věra Sidorjaková - „Mezi soškami si připadám jako v ráji“ [URL](#)

WEB, Datum: 31.05.2020, Zdroj: plzenskyrozhled.cz, Autor: Mgr Jana Mertová, Celková návštěvnost: 10 000, Vydavatel: plzenskyrozhled.cz

Kola vodního hamru v Dobřívě se zase točí

TISK, Datum: 01.06.2020, Zdroj: Mladá fronta DNES [+3](#), Strana: 14, Autor: — Klára Mrázová, Vytištěno: 109 368, Prodáno: 94 148, Čtenost: 497 508, Vydavatel: Mafra, a.s., Rubrika: Kraj Plzeňský

Obsahové duplicity: 03.06.2020 - plzen.iDNES.cz [N1 URL](#), impuls.cz [N1 URL](#), cestovani.iDNES.cz [N1 URL](#)

Západočeské muzeum v Plzni zve na výstavu Ikony - Okna do nebe [URL](#)

WEB, Datum: 01.06.2020, Zdroj: prvnizpravy.cz [+2](#), Autor: (jv,plzenskenovinky.cz,foto:ZM Plzen), Celková návštěvnost: 402 990, Vydavatel: Easy Communications s.r.o.

Obsahové duplicity: 02.06.2020 - plzenskenovinky.cz [N1 URL](#) , 01.06.2020 - plzenskenovinky.cz [N1 URL](#)

Západočeské muzeum v Plzni zve na výstavu Ikony - Okna do nebe [URL](#)

WEB, Datum: 01.06.2020, Zdroj: plzenskenovinky.cz [+2](#), Celková návštěvnost: 25 840, Vydavatel: REGIONÁLNÍ NOVINKY a.s., Rubrika: regiony

Obsahové duplicity: 02.06.2020 - regiony [N1 URL](#) , 01.06.2020 - prvnizpravy.cz [N1 URL](#)

Oprava Vodního hamru Dobřív dokončena [URL](#)

WEB, Datum: 01.06.2020, Zdroj: plzenskenovinky.cz [+4](#), Celková návštěvnost: 25 840, Vydavatel: REGIONÁLNÍ NOVINKY a.s., Rubrika: regiony

Obsahové duplicity: 31.05.2020 - plzenskyrozhled.cz [N1 URL](#), regiony [N1 URL](#), 30.05.2020 - regiony [N1 URL](#), prvnizpravy.cz [N1 URL](#)

Tipy na víkend: Festival sci-fi filmů, Extra Band Revival v Ledcích [URL](#)

[WEB](#), Datum: 01.06.2020, Zdroj: plzensky.denik.cz, Autor: Zdeněk Sequens, Celková návštěvnost: 292 480, Vydavatel: VLTAVA LABE MEDIA, a.s., Rubrika: Tipy na víkend

KULTURA A SPORT – ČERVEN 2020

[TISK](#), Datum: 01.06.2020, Zdroj: Milevský zpravodaj, Strana: 8, Vydavatel: DŮM KULTURY MILEVSKO, příspěvková organizace

Tip Deníku: Rok na vsi má doprovodný program [URL](#)

[WEB](#), Datum: 01.06.2020, Zdroj: plzensky.denik.cz [+2](#), Autor: Zdeněk Sequens, Celková návštěvnost: 292 480, Vydavatel: VLTAVA LABE MEDIA, a.s., Rubrika: Ostatní tipy

Obsahové duplicity: 01.06.2020 - Ostatní tipy [N1 URL](#), Ostatní tipy [N1 URL](#)

Unikátní nález v centru Plzně odhalil 300 let staré sousedské spory [URL](#)

[WEB](#), Datum: 01.06.2020, Zdroj: plzenskadrba.cz [+1](#), Celková návštěvnost: 635 940, Vydavatel: TRIMA CB, s.r.o., Rubrika: Zprávy

Obsahové duplicity: 01.06.2020 - Zprávy [N1 URL](#)

Unikátní nález v centru Plzně odhalil 300 let staré sousedské spory [URL](#)

[WEB](#), Datum: 01.06.2020, Zdroj: plzenskadrba.cz [+1](#), Celková návštěvnost: 635 940, Vydavatel: TRIMA CB, s.r.o., Rubrika: Zprávy

Obsahové duplicity: 01.06.2020 - Zprávy [N1 URL](#)

Tip Deníku: Rok na vsi má doprovodný program [URL](#)

[WEB](#), Datum: 01.06.2020, Zdroj: plzensky.denik.cz [+2](#), Autor: Zdeněk Sequens, Celková návštěvnost: 292 480, Vydavatel: VLTAVA LABE MEDIA, a.s., Rubrika: Ostatní tipy

Obsahové duplicity: 01.06.2020 - Ostatní tipy [N1 URL](#), Ostatní tipy [N1 URL](#)

Tip Deníku: Rok na vsi má doprovodný program [URL](#)

[WEB](#), Datum: 01.06.2020, Zdroj: plzensky.denik.cz [+2](#), Autor: Zdeněk Sequens, Celková návštěvnost: 292 480, Vydavatel: VLTAVA LABE MEDIA, a.s., Rubrika: Ostatní tipy

Obsahové duplicity: 01.06.2020 - Ostatní tipy [N1 URL](#), Ostatní tipy [N1 URL](#)

Za historií Podbrdská [URL](#)

[WEB](#), Datum: 01.06.2020, Zdroj: 126fan.cz, Celková návštěvnost: 6, Vydavatel: 126fan.cz

Západočeské muzeum v Plzni zve na výstavu lkony - Okna do nebe [URL](#)

[WEB](#), Datum: 02.06.2020, Zdroj: plzenskenovinky.cz [+2](#), Celková návštěvnost: 25 840, Vydavatel: REGIONÁLNÍ NOVINKY a.s., Rubrika: regiony

Obsahové duplicity: 01.06.2020 - prvnizpravy.cz [N1 URL](#), regiony [N1 URL](#)

Vodní hamr má nový kabát

[TISK](#), Datum: 03.06.2020, Zdroj: Rokycanský deník [+3](#), Strana: 13, Autor: VÁCLAV HAVRÁNEK, Vytištěno: 1 130, Čtenost: 0, Vydavatel: VLTAVA LABE MEDIA, a.s., Rubrika: Týdeník Rokycansko

Obsahové duplicity: 06.06.2020 - Příloha - Deník Extra [N1](#), 30.05.2020 - Plzeňský deník [N1](#), 28.05.2020 - rokycansky.denik.cz [N1 URL](#)

Kola vodního hamru v Dobřívě se po rozsáhlé rekonstrukci opět roztočila [URL](#)

[WEB](#), Datum: 03.06.2020, Zdroj: plzen.iDNES.cz [+3](#), Autor: Klára Mrázová, Celková návštěvnost: 17 206, Vydavatel: Mafra, a.s., Rubrika: Plzeň - zprávy

Obsahové duplicity: 03.06.2020 - impuls.cz [N1 URL](#), cestovani.iDNES.cz [N1 URL](#), 01.06.2020 - Mladá fronta DNES [N1](#)

Kola vodního hamru v Dobřívě se po rozsáhlé rekonstrukci opět roztočila [URL](#)

[WEB](#), Datum: 03.06.2020, Zdroj: impuls.cz +3, Celková návštěvnost: 248 780, Vydavatel: impuls.cz

Obsahové duplicity: 03.06.2020 - plzen.iDNES.cz [N1 URL](#), cestovani.iDNES.cz [N1 URL](#), 01.06.2020 - Mladá fronta DNES [N1](#)

Kola vodního hamru v Dobřívě se po rozsáhlé rekonstrukci opět roztočila [URL](#)

[WEB](#), Datum: 03.06.2020, Zdroj: cestovani.iDNES.cz +3, Autor: Klára Mrázová, Celková návštěvnost: 100 141, Vydavatel: Mafra, a.s., Rubrika: Plzeň - zprávy

Obsahové duplicity: 03.06.2020 - plzen.iDNES.cz [N1 URL](#), impuls.cz [N1 URL](#), 01.06.2020 - Mladá fronta DNES [N1](#)

K Víkendů otevřených zahrad se připojí i řada zajímavých míst v Plzeňském kraji [URL](#)

[WEB](#), Datum: 04.06.2020, Zdroj: ČRo - plzen.cz, Autor: Kateřina Jiřincová, Celková návštěvnost: 73 857, Vydavatel: ČESKÝ ROZHLAS, Rubrika: Tipy na výlet

Hamr je opět v provozu

[TISK](#), Datum: 05.06.2020, Zdroj: 5plus2, Strana: 3, Autor: KLÁRA MRÁZOVÁ LADISLAV VAINDL, Vytištěno: 329 749, Čtenost: 672 306, Vydavatel: Mafra, a.s.

Vodní hamr má nový kabát

[TISK](#), Datum: 06.06.2020, Zdroj: Rokycanský deník +3, Strana: 52, Autor: (hav), Vytištěno: 1 130, Čtenost: 0, Vydavatel: VLTAVA LABE MEDIA, a.s., Rubrika: Příloha - Deník Extra

Obsahové duplicity: 03.06.2020 - Týdeník Rokycansko [N1](#), 30.05.2020 - Plzeňský deník [N1](#), 28.05.2020 - rokycansky.denik.cz [N1 URL](#)

Muzeum v Žebráku zaplnila móda devatenáctého století

[TISK](#), Datum: 06.06.2020, Zdroj: Berounský deník, Strana: 53, Autor: (pe), Vytištěno: 640, Čtenost: 2 091, Vydavatel: VLTAVA LABE MEDIA, a.s., Rubrika: Příloha - Deník Extra

Plzeň se těší na příliv turistů

[TISK](#), Datum: 06.06.2020, Zdroj: Plzeňský deník, Strana: 55, Autor: Petra Hanzlová, Vytištěno: 4 820, Čtenost: 24 377, Vydavatel: VLTAVA LABE MEDIA, a.s., Rubrika: Příloha - Deník Extra

Jen pro ten dnešní den aneb ze svatebních salónů [URL](#)

[WEB](#), Datum: 06.06.2020, Zdroj: plzenskyrozhled.cz, Autor: Mgr Jana Mertová, Celková návštěvnost: 10 000, Vydavatel: plzenskyrozhled.cz

Originální výstava západočeského muzea prezentuje 100 let české egyptologie [URL](#)

[WEB](#), Datum: 07.06.2020, Zdroj: plzenskadrbna.cz, Celková návštěvnost: 635 940, Vydavatel: TRIMA CB, s.r.o., Rubrika: Kultura

Jakub Hora: O Japonsko jsme letos asi přišli [URL](#)

[WEB](#), Datum: 08.06.2020, Zdroj: divadelni-noviny.cz +1, Autor: Gabriela Špalková, Celková návštěvnost: 25 000, Vydavatel: divadelni-noviny.cz

Obsahové duplicity: 09.06.2020 - Divadelní noviny [N1](#)

Jakub Hora: O Japonsko jsme letos asi přišli

[TISK](#), Datum: 09.06.2020, Zdroj: Divadelní noviny +1, Strana: 2, Autor: Gabriela Špalková, Vytištěno: 2 000, Vydavatel: Společnost pro Divadelní noviny o.s.

Obsahové duplicity: 08.06.2020 - divadelni-noviny.cz [N1 URL](#)

Výstava roušek v pražském Národním muzeu zaujala v zahraničí [URL](#)

[WEB](#), Datum: 09.06.2020, Zdroj: cnn.iprima.cz, Autor: FTV Prima, Celková návštěvnost: 913 610, Vydavatel: FTV Prima, spol. s r.o.

Vodní hamr v Dobřívě je po rozsáhlé rekonstrukci v provozu - FOTKY Z

REKONSTRUKCE [URL](#)

[WEB](#), Datum: 09.06.2020, Zdroj: qap.cz, Celková návštěvnost: 136 900, Vydavatel: QAP PRODUCTION s.r.o.

Krajští radní hodnotí, jak se region za 20 let proměnil

[TISK](#), Datum: 10.06.2020, Zdroj: Moravskoslezský deník +8, Strana: 62, Vytištěno: 6 820, Čtenost: 34 518, Vydavatel: VLTAVA LABE MEDIA, a.s., Rubrika: Příloha - 20 LET Plzeňského kraje

Obsahové duplicitity: 10.06.2020 - Pražský deník [N1](#), Českobudějovický deník [N1](#), Hradecký deník [N1](#), Plzeňský deník [N1](#), Ústecký deník [N1](#), + 3 dalších

Plzeň překvapí. Nabízí zážitky i prázdninový program pro celou rodinu.

[TISK](#), Datum: 10.06.2020, Zdroj: Moravskoslezský deník +8, Strana: 92, Vytištěno: 6 820, Čtenost: 34 518, Vydavatel: VLTAVA LABE MEDIA, a.s., Rubrika: Příloha - 20 LET Plzeňského kraje

Obsahové duplicitity: 10.06.2020 - Pražský deník [N1](#), Českobudějovický deník [N1](#), Hradecký deník [N1](#), Plzeňský deník [N1](#), Ústecký deník [N1](#), + 3 dalších

Krajští radní hodnotí, jak se region za 20 let proměnil

[TISK](#), Datum: 10.06.2020, Zdroj: Havlíčkobrodský deník +8, Strana: 62, Vytištěno: 1 010, Čtenost: 10 362, Vydavatel: VLTAVA LABE MEDIA, a.s., Rubrika: Příloha - 20 LET Plzeňského kraje

Obsahové duplicitity: 10.06.2020 - Pražský deník [N1](#), Českobudějovický deník [N1](#), Hradecký deník [N1](#), Plzeňský deník [N1](#), Ústecký deník [N1](#), + 3 dalších

Plzeň překvapí. Nabízí zážitky i prázdninový program pro celou rodinu.

[TISK](#), Datum: 10.06.2020, Zdroj: Havlíčkobrodský deník +8, Strana: 92, Vytištěno: 1 010, Čtenost: 10 362, Vydavatel: VLTAVA LABE MEDIA, a.s., Rubrika: Příloha - 20 LET Plzeňského kraje

Obsahové duplicitity: 10.06.2020 - Pražský deník [N1](#), Českobudějovický deník [N1](#), Hradecký deník [N1](#), Plzeňský deník [N1](#), Ústecký deník [N1](#), + 3 dalších

Krajští radní hodnotí, jak se region za 20 let proměnil

[TISK](#), Datum: 10.06.2020, Zdroj: Olomoucký deník +8, Strana: 62, Vytištěno: 1 860, Čtenost: 11 869, Vydavatel: VLTAVA LABE MEDIA, a.s., Rubrika: Příloha - 20 LET Plzeňského kraje

Obsahové duplicitity: 10.06.2020 - Pražský deník [N1](#), Českobudějovický deník [N1](#), Hradecký deník [N1](#), Plzeňský deník [N1](#), Ústecký deník [N1](#), + 3 dalších

Krajští radní hodnotí, jak se region za 20 let proměnil

[TISK](#), Datum: 10.06.2020, Zdroj: Brněnský deník +8, Strana: 62, Vytištěno: 4 390, Čtenost: 39 059, Vydavatel: VLTAVA LABE MEDIA, a.s., Rubrika: Příloha - 20 LET Plzeňského kraje

Obsahové duplicitity: 10.06.2020 - Pražský deník [N1](#), Českobudějovický deník [N1](#), Hradecký deník [N1](#), Plzeňský deník [N1](#), Ústecký deník [N1](#), + 3 dalších

Plzeň překvapí. Nabízí zážitky i prázdninový program pro celou rodinu.

[TISK](#), Datum: 10.06.2020, Zdroj: Olomoucký deník +8, Strana: 92, Vytištěno: 1 860, Čtenost: 11 869, Vydavatel: VLTAVA LABE MEDIA, a.s., Rubrika: Příloha - 20 LET Plzeňského kraje

Obsahové duplicitity: 10.06.2020 - Pražský deník [N1](#), Českobudějovický deník [N1](#), Hradecký deník [N1](#), Plzeňský deník [N1](#), Ústecký deník [N1](#), + 3 dalších

Plzeň překvapí. Nabízí zážitky i prázdninový program pro celou rodinu.

[TISK](#), Datum: 10.06.2020, Zdroj: Brněnský deník +8, Strana: 92, Vytištěno: 4 390, Čtenost: 39 059, Vydavatel: VLTAVA LABE MEDIA, a.s., Rubrika: Příloha - 20 LET Plzeňského kraje

Obsahové duplicitity: 10.06.2020 - Moravskoslezský deník [N1](#), Havlíčkobrodský deník [N1](#), Olomoucký deník [N1](#), Pražský deník [N1](#), Českobudějovický deník [N1](#), + 3 dalších

Už se kove. Unikátní hamr znovu ožil

[TISK](#), Datum: 10.06.2020, Zdroj: Právo +1, Strana: 12, Autor: Ivan Blažek, Vytištěno: 92 631, Prodáno: 57 800, Čtenost: 215 477, Vydavatel: Borgis, a.s., Rubrika: Z regionů

Obsahové duplicitity: 11.06.2020 - novinky.cz [N1 URL](#)

Krajští radní hodnotí, jak se region za 20 let proměnil

TISK, Datum: 10.06.2020, Zdroj: Pražský deník +8, Strana: 62, Vytištěno: 3 620, Čtenost: 10 687, Vydavatel: VLTAVA LUBE MEDIA, a.s., Rubrika: Příloha - 20 LET Plzeňského kraje

Obsahové duplicitity: 10.06.2020 - Moravskoslezský deník N1, Havlíčkovobrodský deník N1, Olomoucký deník N1, Brněnský deník N1, Českobudějovický deník N1, + 3 dalších

Plzeň překvapí. Nabízí zážitky i prázdninový program pro celou rodinu.

TISK, Datum: 10.06.2020, Zdroj: Pražský deník +8, Strana: 92, Vytištěno: 3 620, Čtenost: 10 687, Vydavatel: VLTAVA LUBE MEDIA, a.s., Rubrika: Příloha - 20 LET Plzeňského kraje

Obsahové duplicitity: 10.06.2020 - Moravskoslezský deník N1, Havlíčkovobrodský deník N1, Olomoucký deník N1, Brněnský deník N1, Českobudějovický deník N1, + 3 dalších

Hamr v Dobřívě po třech letech opět pracuje

TISK, Datum: 10.06.2020, Zdroj: Pražský deník +8, Strana: 81, Autor: VÁCLAV HAVRÁNEK, Vytištěno: 3 620, Čtenost: 10 687, Vydavatel: VLTAVA LUBE MEDIA, a.s., Rubrika: Příloha - 20 LET Plzeňského kraje

Obsahové duplicitity: 10.06.2020 - Českobudějovický deník N1, Hradecký deník N1, Plzeňský deník N1, Ústecký deník N1, Moravskoslezský deník N1, + 3 dalších

Krajští radní hodnotí, jak se region za 20 let proměnil

TISK, Datum: 10.06.2020, Zdroj: Českobudějovický deník +8, Strana: 62, Vytištěno: 3 560, Čtenost: 16 267, Vydavatel: VLTAVA LUBE MEDIA, a.s., Rubrika: Příloha - 20 LET Plzeňského kraje

Obsahové duplicitity: 10.06.2020 - Pražský deník N1, Moravskoslezský deník N1, Havlíčkovobrodský deník N1, Olomoucký deník N1, Brněnský deník N1, + 3 dalších

Hamr v Dobřívě po třech letech opět pracuje

TISK, Datum: 10.06.2020, Zdroj: Českobudějovický deník +8, Strana: 81, Autor: VÁCLAV HAVRÁNEK, Vytištěno: 3 560, Čtenost: 16 267, Vydavatel: VLTAVA LUBE MEDIA, a.s., Rubrika: Příloha - 20 LET Plzeňského kraje

Obsahové duplicitity: 10.06.2020 - Pražský deník N1, Hradecký deník N1, Plzeňský deník N1, Ústecký deník N1, Moravskoslezský deník N1, + 3 dalších

Plzeň překvapí. Nabízí zážitky i prázdninový program pro celou rodinu.

TISK, Datum: 10.06.2020, Zdroj: Českobudějovický deník +8, Strana: 92, Vytištěno: 3 560, Čtenost: 16 267, Vydavatel: VLTAVA LUBE MEDIA, a.s., Rubrika: Příloha - 20 LET Plzeňského kraje

Obsahové duplicitity: 10.06.2020 - Moravskoslezský deník N1, Havlíčkovobrodský deník N1, Olomoucký deník N1, Brněnský deník N1, Pražský deník N1, + 3 dalších

Krajští radní hodnotí, jak se region za 20 let proměnil

TISK, Datum: 10.06.2020, Zdroj: Hradecký deník +8, Strana: 62, Vytištěno: 2 130, Čtenost: 13 559, Vydavatel: VLTAVA LUBE MEDIA, a.s., Rubrika: Příloha - 20 LET Plzeňského kraje

Obsahové duplicitity: 10.06.2020 - Pražský deník N1, Moravskoslezský deník N1, Havlíčkovobrodský deník N1, Olomoucký deník N1, Brněnský deník N1, + 3 dalších

Hamr v Dobřívě po třech letech opět pracuje

TISK, Datum: 10.06.2020, Zdroj: Hradecký deník +8, Strana: 81, Autor: VÁCLAV HAVRÁNEK, Vytištěno: 2 130, Čtenost: 13 559, Vydavatel: VLTAVA LUBE MEDIA, a.s., Rubrika: Příloha - 20 LET Plzeňského kraje

Obsahové duplicitity: 10.06.2020 - Pražský deník N1, Českobudějovický deník N1, Plzeňský deník N1, Ústecký deník N1, Moravskoslezský deník N1, + 3 dalších

Plzeň překvapí. Nabízí zážitky i prázdninový program pro celou rodinu.

TISK, Datum: 10.06.2020, Zdroj: Hradecký deník +8, Strana: 92, Vytištěno: 2 130, Čtenost: 13 559, Vydavatel: VLTAVA LUBE MEDIA, a.s., Rubrika: Příloha - 20 LET Plzeňského kraje

Obsahové duplicitity: 10.06.2020 - Moravskoslezský deník N1, Havlíčkovobrodský deník N1, Olomoucký deník N1, Brněnský deník N1, Pražský deník N1, + 3 dalších

Krajští radní hodnotí, jak se region za 20 let proměnil

TISK, Datum: 10.06.2020, Zdroj: Plzeňský deník +8, Strana: 62, Vytištěno: 4 820, Čtenost: 24 377, Vydavatel: VLTAVA LUBE MEDIA, a.s., Rubrika: Příloha - 20 LET Plzeňského kraje

Obsahové duplicitity: 10.06.2020 - Pražský deník [N1](#), Moravskoslezský deník [N1](#), Havlíčkobrodský deník [N1](#), Olomoucký deník [N1](#), Brněnský deník [N1](#), + 3 dalších

Hamr v Dobřívě po třech letech opět pracuje

TISK, Datum: 10.06.2020, Zdroj: Plzeňský deník [+8](#), Strana: 81, Autor: VÁCLAV HAVRÁNEK, Vytištěno: 4 820, Čtenost: 24 377, Vydavatel: VLTAVA LABE MEDIA, a.s., Rubrika: Příloha - 20 LET Plzeňského kraje

Obsahové duplicitity: 10.06.2020 - Pražský deník [N1](#), Českobudějovický deník [N1](#), Hradecký deník [N1](#), Ústecký deník [N1](#), Moravskoslezský deník [N1](#), + 3 dalších

Plzeň překvapí. Nabízí zážitky i prázdninový program pro celou rodinu.

TISK, Datum: 10.06.2020, Zdroj: Plzeňský deník [+8](#), Strana: 92, Vytištěno: 4 820, Čtenost: 24 377, Vydavatel: VLTAVA LABE MEDIA, a.s., Rubrika: Příloha - 20 LET Plzeňského kraje

Obsahové duplicitity: 10.06.2020 - Moravskoslezský deník [N1](#), Havlíčkobrodský deník [N1](#), Olomoucký deník [N1](#), Brněnský deník [N1](#), Pražský deník [N1](#), + 3 dalších

Krajští radní hodnotí, jak se region za 20 let proměnil

TISK, Datum: 10.06.2020, Zdroj: Ústecký deník [+8](#), Strana: 62, Vytištěno: 1 070, Čtenost: 4 289, Vydavatel: VLTAVA LABE MEDIA, a.s., Rubrika: Příloha - 20 LET Plzeňského kraje

Obsahové duplicitity: 10.06.2020 - Pražský deník [N1](#), Moravskoslezský deník [N1](#), Havlíčkobrodský deník [N1](#), Olomoucký deník [N1](#), Brněnský deník [N1](#), + 3 dalších

Hamr v Dobřívě po třech letech opět pracuje

TISK, Datum: 10.06.2020, Zdroj: Ústecký deník [+8](#), Strana: 81, Autor: VÁCLAV HAVRÁNEK, Vytištěno: 1 070, Čtenost: 4 289, Vydavatel: VLTAVA LABE MEDIA, a.s., Rubrika: Příloha - 20 LET Plzeňského kraje

Obsahové duplicitity: 10.06.2020 - Pražský deník [N1](#), Českobudějovický deník [N1](#), Hradecký deník [N1](#), Plzeňský deník [N1](#), Moravskoslezský deník [N1](#), + 3 dalších

Plzeň překvapí. Nabízí zážitky i prázdninový program pro celou rodinu.

TISK, Datum: 10.06.2020, Zdroj: Ústecký deník [+8](#), Strana: 92, Vytištěno: 1 070, Čtenost: 4 289, Vydavatel: VLTAVA LABE MEDIA, a.s., Rubrika: Příloha - 20 LET Plzeňského kraje

Obsahové duplicitity: 10.06.2020 - Moravskoslezský deník [N1](#), Havlíčkobrodský deník [N1](#), Olomoucký deník [N1](#), Brněnský deník [N1](#), Pražský deník [N1](#), + 3 dalších

Hamr v Dobřívě po třech letech opět pracuje

TISK, Datum: 10.06.2020, Zdroj: Moravskoslezský deník [+8](#), Strana: 81, Autor: VÁCLAV HAVRÁNEK, Vytištěno: 6 820, Čtenost: 34 518, Vydavatel: VLTAVA LABE MEDIA, a.s., Rubrika: Příloha - 20 LET Plzeňského kraje

Obsahové duplicitity: 10.06.2020 - Pražský deník [N1](#), Českobudějovický deník [N1](#), Hradecký deník [N1](#), Plzeňský deník [N1](#), Ústecký deník [N1](#), + 3 dalších

Hamr v Dobřívě po třech letech opět pracuje

TISK, Datum: 10.06.2020, Zdroj: Havlíčkobrodský deník [+8](#), Strana: 81, Autor: VÁCLAV HAVRÁNEK, Vytištěno: 1 010, Čtenost: 10 362, Vydavatel: VLTAVA LABE MEDIA, a.s., Rubrika: Příloha - 20 LET Plzeňského kraje

Obsahové duplicitity: 10.06.2020 - Pražský deník [N1](#), Českobudějovický deník [N1](#), Hradecký deník [N1](#), Plzeňský deník [N1](#), Ústecký deník [N1](#), + 3 dalších

Hamr v Dobřívě po třech letech opět pracuje

TISK, Datum: 10.06.2020, Zdroj: Olomoucký deník [+8](#), Strana: 81, Autor: VÁCLAV HAVRÁNEK, Vytištěno: 1 860, Čtenost: 11 869, Vydavatel: VLTAVA LABE MEDIA, a.s., Rubrika: Příloha - 20 LET Plzeňského kraje

Obsahové duplicitity: 10.06.2020 - Pražský deník [N1](#), Českobudějovický deník [N1](#), Hradecký deník [N1](#), Plzeňský deník [N1](#), Ústecký deník [N1](#), + 3 dalších

Hamr v Dobřívě po třech letech opět pracuje

TISK, Datum: 10.06.2020, Zdroj: Brněnský deník [+8](#), Strana: 81, Autor: VÁCLAV HAVRÁNEK, Vytištěno: 4 390, Čtenost: 39 059, Vydavatel: VLTAVA LABE MEDIA, a.s., Rubrika: Příloha - 20 LET Plzeňského kraje

Obsahové duplicitity: 10.06.2020 - Pražský deník [N1](#), Českobudějovický deník [N1](#), Hradecký deník [N1](#), Plzeňský deník [N1](#), Ústecký deník [N1](#), + 3 dalších

Naplánujte si výlet s dětmi do Plzně. Překvapí vás nabídkou zážitků

TISK, Datum: 10.06.2020, Zdroj: Pražský deník +8, Strana: 98, Vytištěno: 3 620, Čtenost: 10 687, Vydavatel: VLTAVA LUBE MEDIA, a.s., Rubrika: Příloha - 20 LET Plzeňského kraje

Obsahové duplicitity: 10.06.2020 - Českobudějovický deník N1, Hradecký deník N1, Plzeňský deník N1, Ústecký deník N1, Moravskoslezský deník N1, + 3 dalších

Naplánujte si výlet s dětmi do Plzně. Překvapí vás nabídkou zážitků

TISK, Datum: 10.06.2020, Zdroj: Českobudějovický deník +8, Strana: 98, Vytištěno: 3 560, Čtenost: 16 267, Vydavatel: VLTAVA LUBE MEDIA, a.s., Rubrika: Příloha - 20 LET Plzeňského kraje

Obsahové duplicitity: 10.06.2020 - Pražský deník N1, Hradecký deník N1, Plzeňský deník N1, Ústecký deník N1, Moravskoslezský deník N1, + 3 dalších

Naplánujte si výlet s dětmi do Plzně. Překvapí vás nabídkou zážitků

TISK, Datum: 10.06.2020, Zdroj: Hradecký deník +8, Strana: 98, Vytištěno: 2 130, Čtenost: 13 559, Vydavatel: VLTAVA LUBE MEDIA, a.s., Rubrika: Příloha - 20 LET Plzeňského kraje

Obsahové duplicitity: 10.06.2020 - Pražský deník N1, Českobudějovický deník N1, Plzeňský deník N1, Ústecký deník N1, Moravskoslezský deník N1, + 3 dalších

Naplánujte si výlet s dětmi do Plzně. Překvapí vás nabídkou zážitků

TISK, Datum: 10.06.2020, Zdroj: Plzeňský deník +8, Strana: 98, Vytištěno: 4 820, Čtenost: 24 377, Vydavatel: VLTAVA LUBE MEDIA, a.s., Rubrika: Příloha - 20 LET Plzeňského kraje

Obsahové duplicitity: 10.06.2020 - Pražský deník N1, Českobudějovický deník N1, Hradecký deník N1, Ústecký deník N1, Moravskoslezský deník N1, + 3 dalších

Naplánujte si výlet s dětmi do Plzně. Překvapí vás nabídkou zážitků

TISK, Datum: 10.06.2020, Zdroj: Ústecký deník +8, Strana: 98, Vytištěno: 1 070, Čtenost: 4 289, Vydavatel: VLTAVA LUBE MEDIA, a.s., Rubrika: Příloha - 20 LET Plzeňského kraje

Obsahové duplicitity: 10.06.2020 - Pražský deník N1, Českobudějovický deník N1, Hradecký deník N1, Plzeňský deník N1, Moravskoslezský deník N1, + 3 dalších

Naplánujte si výlet s dětmi do Plzně. Překvapí vás nabídkou zážitků

TISK, Datum: 10.06.2020, Zdroj: Moravskoslezský deník +8, Strana: 98, Vytištěno: 6 820, Čtenost: 34 518, Vydavatel: VLTAVA LUBE MEDIA, a.s., Rubrika: Příloha - 20 LET Plzeňského kraje

Obsahové duplicitity: 10.06.2020 - Pražský deník N1, Českobudějovický deník N1, Hradecký deník N1, Plzeňský deník N1, Ústecký deník N1, + 3 dalších

Naplánujte si výlet s dětmi do Plzně. Překvapí vás nabídkou zážitků

TISK, Datum: 10.06.2020, Zdroj: Havlíčkobrodský deník +8, Strana: 98, Vytištěno: 1 010, Čtenost: 10 362, Vydavatel: VLTAVA LUBE MEDIA, a.s., Rubrika: Příloha - 20 LET Plzeňského kraje

Obsahové duplicitity: 10.06.2020 - Pražský deník N1, Českobudějovický deník N1, Hradecký deník N1, Plzeňský deník N1, Ústecký deník N1, + 3 dalších

Naplánujte si výlet s dětmi do Plzně. Překvapí vás nabídkou zážitků

TISK, Datum: 10.06.2020, Zdroj: Olomoucký deník +8, Strana: 98, Vytištěno: 1 860, Čtenost: 11 869, Vydavatel: VLTAVA LUBE MEDIA, a.s., Rubrika: Příloha - 20 LET Plzeňského kraje

Obsahové duplicitity: 10.06.2020 - Pražský deník N1, Českobudějovický deník N1, Hradecký deník N1, Plzeňský deník N1, Ústecký deník N1, + 3 dalších

Naplánujte si výlet s dětmi do Plzně. Překvapí vás nabídkou zážitků

TISK, Datum: 10.06.2020, Zdroj: Brněnský deník +8, Strana: 98, Vytištěno: 4 390, Čtenost: 39 059, Vydavatel: VLTAVA LUBE MEDIA, a.s., Rubrika: Příloha - 20 LET Plzeňského kraje

Obsahové duplicitity: 10.06.2020 - Pražský deník N1, Českobudějovický deník N1, Hradecký deník N1, Plzeňský deník N1, Ústecký deník N1, + 3 dalších

Vlakem do Škodovky či historickým autobusem po stopách těžby uhlí a železa. Těšit

se na to můžeme celé léto [URL](#)

[WEB](#), Datum: 10.06.2020, Zdroj: ceskypohled.eu +2, Autor: Plzeň Turismus, Vydavatel: ceskypohled.eu

Obsahové duplicity: 12.06.2020 - regionplzen.cz [N1 URL](#) , 11.06.2020 - plzen.cz [N1 URL](#)

Vodní hamr v Dobřívě na Rokycansku se po tříleté rekonstrukci otevřel veřejnosti [URL](#)

[WEB](#), Datum: 10.06.2020, Zdroj: ČRo - plzen.cz, Autor: Kateřina Jiřincová, Celková návštěvnost: 73 857, Vydavatel: ČESKÝ ROZHLAS, Rubrika: Aktuální dění

V Muzeu církevního umění plzeňské diecéze si každý najde to své [URL](#)

[WEB](#), Datum: 10.06.2020, Zdroj: ČRo - plzen.cz, Autor: Kateřina Dobrovolná, Celková návštěvnost: 73 857, Vydavatel: ČESKÝ ROZHLAS, Rubrika: Životní styl

Mezi Prahou a Káhirou. V Rokycanech ožije 100 let české egyptologie [URL](#)

[WEB](#), Datum: 11.06.2020, Zdroj: rokycansky.denik.cz +1, Autor: Václav Havránek, Celková návštěvnost: 25 116, Vydavatel: VLTAVA LABE MEDIA, a.s., Rubrika: Kultura

Obsahové duplicity: 11.06.2020 - Rokycanský deník [N1](#)

Mezi Prahou a Káhirou. V Rokycanech ožije 100 let české egyptologie

[TISK](#), Datum: 11.06.2020, Zdroj: Rokycanský deník +1, Strana: 2, Autor: VÁCLAV HAVRÁNEK, Vytištěno: 1 130, Čtenost: 0, Vydavatel: VLTAVA LABE MEDIA, a.s., Rubrika: Region

Obsahové duplicity: 11.06.2020 - rokycansky.denik.cz [N1 URL](#)

Město s nejvyšší kostelní věží

[TISK](#), Datum: 11.06.2020, Zdroj: Sedmička, Strana: 40, Autor: luc, Vytištěno: 119 070, Prodáno: 97 353, Čtenost: 204 881, Vydavatel: EMPRESA MEDIA, a.s., Rubrika: Cestování

ROKYCANSKO TIP DENÍKU

[TISK](#), Datum: 11.06.2020, Zdroj: Rokycanský deník, Strana: 1, Autor: (hav), Vytištěno: 1 130, Čtenost: 0, Vydavatel: VLTAVA LABE MEDIA, a.s., Rubrika: Titulní strana

Už se kove. Unikátní hamr na Rokycansku po třech letech znovu ožil [URL](#)

[WEB](#), Datum: 11.06.2020, Zdroj: novinky.cz +1, Celková návštěvnost: 109 790 000, Vydavatel: Borgis, a.s.

Obsahové duplicity: 10.06.2020 - Právo [N1](#)

Zarzycký: Na akce letošního ročníku festivalu Industry Open se můžete těšit přes celé léto [URL](#)

[WEB](#), Datum: 11.06.2020, Zdroj: plzen.cz +2, Celková návštěvnost: 94 380, Vydavatel: plzen.cz

Obsahové duplicity: 12.06.2020 - regionplzen.cz [N1 URL](#) , 10.06.2020 - ceskypohled.eu [N1 URL](#)

Zarzycký: Na akce festivalu Industry Open se můžete těšit po celé léto [URL](#)

[WEB](#), Datum: 12.06.2020, Zdroj: qap.cz, Celková návštěvnost: 136 900, Vydavatel: QAP PRODUCTION s.r.o.

Stoletý stařík, který jen tak nezmizí [URL](#)

[WEB](#), Datum: 12.06.2020, Zdroj: literarky.cz, Celková návštěvnost: 4 680, Vydavatel: literarky.cz

Na akce Industry Open se můžete těšit přes celé léto [URL](#)

[WEB](#), Datum: 12.06.2020, Zdroj: regionplzen.cz +2, Autor: REGIONPLZEN.CZ, Celková návštěvnost: 8 000, Vydavatel: regionplzen.cz

Obsahové duplicity: 11.06.2020 - plzen.cz [N1 URL](#) , 10.06.2020 - ceskypohled.eu [N1 URL](#)

Za industriálními hity vlakem i busem

[TISK](#), Datum: 13.06.2020, Zdroj: Právo, Strana: 12, Autor: Ivan Blažek, Vytištěno: 92 631, Prodáno: 57 800, Čtenost: 215 477, Vydavatel: Borgis, a.s., Rubrika: Region Čechy

Domažlice: Okolo hřbitova vzniká cyklostezka [URL](#)

WEB, Datum: 13.06.2020, Zdroj: parlamentnilisty.cz, Autor: PV, Celková návštěvnost: 6 310 000, Vydavatel: OUR MEDIA a.s.

Dobřívský hamr láká k návštěvě

TISK, Datum: 13.06.2020, Zdroj: Rokycanský deník +1, Strana: 1, Autor: (hav), Vytištěno: 1 130, Čtenost: 0, Vydavatel: VLTAVA LABE MEDIA, a.s., Rubrika: Titulní strana

Obsahové duplicity: 13.06.2020 - rokycansky.denik.cz [N1 URL](#)

Dobřívský hamr láká k návštěvě [URL](#)

WEB, Datum: 13.06.2020, Zdroj: rokycansky.denik.cz +1, Autor: Václav Havránek, Celková návštěvnost: 25 116, Vydavatel: VLTAVA LABE MEDIA, a.s., Rubrika: Rokycansko

Obsahové duplicity: 13.06.2020 - Rokycanský deník [N1](#)

Knihovna získala od egyptologů krásné knížky [URL](#)

WEB, Datum: 13.06.2020, Zdroj: plzenskyrozhled.cz, Autor: Mgr Jana Mertová, Celková návštěvnost: 10 000, Vydavatel: plzenskyrozhled.cz

Taháky pro turisty v Plzeňském kraji budou hamr a dostavěný ambit [URL](#)

WEB, Datum: 14.06.2020, Zdroj: seznamzpravy.cz +1, Autor: ČTK, Celková návštěvnost: 70 570 000, Vydavatel: Seznam.cz, a.s., Rubrika: Plzeňský kraj

Obsahové duplicity: 15.06.2020 - plzenskadrba.cz [N1 URL](#)

Egypt ožil v Rokycanech [URL](#)

WEB, Datum: 14.06.2020, Zdroj: rokycansky.denik.cz, Autor: Václav Havránek, Celková návštěvnost: 25 116, Vydavatel: VLTAVA LABE MEDIA, a.s., Rubrika: Rokycansko

Letošními taháky pro turisty v Plzeňském kraji budou hamr a dostavěný ambit [URL](#)

WEB, Datum: 15.06.2020, Zdroj: plzenskadrba.cz +1, Celková návštěvnost: 635 940, Vydavatel: TRIMA CB, s.r.o., Rubrika: Zprávy

Obsahové duplicity: 14.06.2020 - seznamzpravy.cz [N1 URL](#)

Výstava ze svatebních salonů [URL](#)

WEB, Datum: 15.06.2020, Zdroj: rokycansky.denik.cz, Autor: Václav Havránek, Celková návštěvnost: 25 116, Vydavatel: VLTAVA LABE MEDIA, a.s., Rubrika: Rokycansko

Opravený hamr v Dobřívě

TV, Datum: 15.06.2020, Zdroj: ČT 1, Zpráva: 14, Sledovanost pořadu: 18 126, Provozovatel: Česká televize

V Domažlicích se pracuje na nové cyklostezce do Chrástovic - FOTKY [URL](#)

WEB, Datum: 15.06.2020, Zdroj: qap.cz, Celková návštěvnost: 136 900, Vydavatel: QAP PRODUCTION s.r.o.

Příběhy české egyptologie v Rokycanech

TISK, Datum: 16.06.2020, Zdroj: Mladá fronta DNES, Strana: 14, Autor: Ivana Faryová, Vytištěno: 109 368, Prodáno: 94 148, Čtenost: 497 508, Vydavatel: Mafra, a.s., Rubrika: Kraj Plzeňský

Váš bezpečný výletní cíl má jméno Historický park [URL](#)

WEB, Datum: 16.06.2020, Zdroj: mistnikultura.cz, Autor: Lucie Sichingerová, Celková návštěvnost: 5 000, Vydavatel: mistnikultura.cz

Unikátní dioráma Svatba u Broučků je zpět v Plzni. Čeká ho obnova [URL](#)

WEB, Datum: 16.06.2020, Zdroj: qap.cz, Autor: Ivana Michnerová, Celková návštěvnost: 136 900, Vydavatel: QAP PRODUCTION s.r.o.

Broučci přiletěli do Plzně. Tentokrát na 10 let

TISK, Datum: 17.06.2020, Zdroj: Mladá fronta DNES, Strana: 14, Autor: — Klára Mrázová, Vytištěno: 109 368, Prodáno: 94 148, Čtenost: 497 508, Vydavatel: Mafra, a.s., Rubrika: Kraj Plzeňský

Trnkova unikátní Svatba u Broučků bude opět přístupná veřejnosti

TISK, Datum: 17.06.2020, Zdroj: Metro +2, Strana: 1, Autor: MAFRA, Vytištěno: 175 666, Prodáno: 260, Čtenost: 448 897, Vydavatel: Mafra, a.s., Rubrika: Titulná strana

Obsahové duplicity: 17.06.2020 - Titulná strana [N1](#), Titulná strana [N1](#)

U Broučků

TISK, Datum: 17.06.2020, Zdroj: Metro, Strana: 1, Autor: MAFRA, Vytištěno: 175 666, Prodáno: 260, Čtenost: 448 897, Vydavatel: Mafra, a.s., Rubrika: Titulná strana

Dílo Svatba u Broučků

TISK, Datum: 17.06.2020, Zdroj: Metro +2, Strana: 1, Autor: MAFRA, Vytištěno: 175 666, Prodáno: 260, Čtenost: 448 897, Vydavatel: Mafra, a.s., Rubrika: Titulná strana

Obsahové duplicity: 17.06.2020 - Titulná strana [N1](#), Titulná strana [N1](#)

Trnkova unikátní Svatba u Broučků bude opět přístupná veřejnosti

TISK, Datum: 17.06.2020, Zdroj: Metro +2, Strana: 1, Autor: MAFRA, Vytištěno: 175 666, Prodáno: 260, Čtenost: 448 897, Vydavatel: Mafra, a.s., Rubrika: Titulná strana

Obsahové duplicity: 17.06.2020 - Titulná strana [N1](#), Titulná strana [N1](#)

V muzeu ožil Egypt

TISK, Datum: 17.06.2020, Zdroj: Rokycanský deník, Strana: 13, Autor: (hav), Vytištěno: 1 130, Čtenost: 0, Vydavatel: VLTAVA LABE MEDIA, a.s., Rubrika: Týdeník Rokycansko

Plzeň se těší na turisty. Krásy [URL](#)

WEB, Datum: 17.06.2020, Zdroj: fashion.cz, Vydavatel: fashion.cz

Svatba u Broučků od Jiřího Trnky se vrátila zpět do Plzně [URL](#)

WEB, Datum: 17.06.2020, Zdroj: plzenskyrozhled.cz +1, Autor: Mgr Jana Mertová, Celková návštěvnost: 10 000, Vydavatel: plzenskyrozhled.cz

Obsahové duplicity: 17.06.2020 - plzen.cz [N1 URL](#)

Cesta po dně pravěkých moří začíná. Nový národní geopark Barrandien je největším v republice [URL](#)

WEB, Datum: 17.06.2020, Zdroj: beroundnes.cz +2, Celková návštěvnost: 3 500, Vydavatel: beroundnes.cz

Obsahové duplicity: 17.06.2020 - plzendnes.cz [N1 URL](#), prahadnes.info [N1 URL](#)

Cesta po dně pravěkých moří začíná. Nový národní geopark Barrandien je největším v republice [URL](#)

WEB, Datum: 17.06.2020, Zdroj: plzendnes.cz +2, Celková návštěvnost: 10 000, Vydavatel: plzendnes.cz

Obsahové duplicity: 17.06.2020 - prahadnes.info [N1 URL](#), beroundnes.cz [N1 URL](#)

Cesta po dně pravěkých moří začíná. Nový národní geopark Barrandien je největším v republice [URL](#)

WEB, Datum: 17.06.2020, Zdroj: prahadnes.info +2, Celková návštěvnost: 10 000, Vydavatel: prahadnes.info

Obsahové duplicity: 17.06.2020 - plzendnes.cz [N1 URL](#), beroundnes.cz [N1 URL](#)

Unikátní dioráma Svatba u Broučků je zpět v Plzni. Po restaurování skončí v [Muzeu loutek \[URL\]\(#\)](#)

WEB, Datum: 17.06.2020, Zdroj: plzen.cz +1, Celková návštěvnost: 94 380, Vydavatel: plzen.cz

Obsahové duplicity: 17.06.2020 - plzenskyrozhled.cz [N1 URL](#)

Česko má nový geopark. Přednostně se rozprostírá na Berounsku [URL](#)

WEB, Datum: 17.06.2020, Zdroj: denik.cz [+10](#), Autor: Miroslav Elšnic, Celková návštěvnost: 18 970 000, Vydavatel: VLTAVA LABE MEDIA, a.s., Rubrika: regiony

Obsahové duplicity: 17.06.2020 - benesovsky.denik.cz [N1 URL](#), berounsky.denik.cz [N1 URL](#), boleslavsky.denik.cz [N1 URL](#), kladensky.denik.cz [N1 URL](#), kolinsky.denik.cz [N1 URL](#), + 5 dalších

Česko má nový geopark. Zve nás na Cestu po dně ztracených moří v srdci Evropy [URL](#)

WEB, Datum: 17.06.2020, Zdroj: kutnohorsky.denik.cz [+10](#), Autor: Miroslav Elšnic, Celková návštěvnost: 96 600, Vydavatel: VLTAVA LABE MEDIA, a.s., Rubrika: Z okolí

Obsahové duplicity: 17.06.2020 - benesovsky.denik.cz [N1 URL](#), denik.cz [N1 URL](#), berounsky.denik.cz [N1 URL](#), boleslavsky.denik.cz [N1 URL](#), kladensky.denik.cz [N1 URL](#), + 5 dalších

Česko má nový geopark. Zve nás na Cestu po dně ztracených moří v srdci Evropy [URL](#)

WEB, Datum: 17.06.2020, Zdroj: benesovsky.denik.cz [+10](#), Autor: Miroslav Elšnic, Celková návštěvnost: 151 270, Vydavatel: VLTAVA LABE MEDIA, a.s., Rubrika: Z okolí

Obsahové duplicity: 17.06.2020 - denik.cz [N1 URL](#), berounsky.denik.cz [N1 URL](#), boleslavsky.denik.cz [N1 URL](#), kladensky.denik.cz [N1 URL](#), kolinsky.denik.cz [N1 URL](#), + 5 dalších

Česko má nový geopark. Přednostně se rozprostírá na Berounsku [URL](#)

WEB, Datum: 17.06.2020, Zdroj: berounsky.denik.cz [+10](#), Autor: Miroslav Elšnic, Celková návštěvnost: 81 910, Vydavatel: VLTAVA LABE MEDIA, a.s., Rubrika: Berounsko

Obsahové duplicity: 17.06.2020 - benesovsky.denik.cz [N1 URL](#), denik.cz [N1 URL](#), boleslavsky.denik.cz [N1 URL](#), kladensky.denik.cz [N1 URL](#), kolinsky.denik.cz [N1 URL](#), + 5 dalších

Česko má nový geopark. Zve nás na Cestu po dně ztracených moří v srdci Evropy [URL](#)

WEB, Datum: 17.06.2020, Zdroj: boleslavsky.denik.cz [+10](#), Autor: Miroslav Elšnic, Celková návštěvnost: 186 130, Vydavatel: VLTAVA LABE MEDIA, a.s., Rubrika: Z okolí

Obsahové duplicity: 17.06.2020 - benesovsky.denik.cz [N1 URL](#), denik.cz [N1 URL](#), berounsky.denik.cz [N1 URL](#), kladensky.denik.cz [N1 URL](#), kolinsky.denik.cz [N1 URL](#), + 5 dalších

Česko má nový geopark. Zve nás na Cestu po dně ztracených moří v srdci Evropy [URL](#)

WEB, Datum: 17.06.2020, Zdroj: kladensky.denik.cz [+10](#), Autor: Miroslav Elšnic, Celková návštěvnost: 173 880, Vydavatel: VLTAVA LABE MEDIA, a.s., Rubrika: Z okolí

Obsahové duplicity: 17.06.2020 - benesovsky.denik.cz [N1 URL](#), denik.cz [N1 URL](#), berounsky.denik.cz [N1 URL](#), boleslavsky.denik.cz [N1 URL](#), kolinsky.denik.cz [N1 URL](#), + 5 dalších

Česko má nový geopark. Zve nás na Cestu po dně ztracených moří v srdci Evropy [URL](#)

WEB, Datum: 17.06.2020, Zdroj: kolinsky.denik.cz [+10](#), Autor: Miroslav Elšnic, Celková návštěvnost: 104 430, Vydavatel: VLTAVA LABE MEDIA, a.s., Rubrika: Z okolí

Obsahové duplicity: 17.06.2020 - benesovsky.denik.cz [N1 URL](#), denik.cz [N1 URL](#), berounsky.denik.cz [N1 URL](#), boleslavsky.denik.cz [N1 URL](#), kladensky.denik.cz [N1 URL](#), + 5 dalších

Česko má nový geopark. Zve nás na Cestu po dně ztracených moří v srdci Evropy [URL](#)

WEB, Datum: 17.06.2020, Zdroj: melnický.denik.cz [+10](#), Autor: Miroslav Elšnic, Celková návštěvnost: 15 145, Vydavatel: VLTAVA LABE MEDIA, a.s., Rubrika: Z okolí

Obsahové duplicity: 17.06.2020 - benesovsky.denik.cz [N1 URL](#), denik.cz [N1 URL](#), berounsky.denik.cz [N1 URL](#), boleslavsky.denik.cz [N1 URL](#), kladensky.denik.cz [N1 URL](#), + 5 dalších

Česko má nový geopark. Zve nás na Cestu po dně ztracených moří v srdci Evropy [URL](#)

WEB, Datum: 17.06.2020, Zdroj: nymbursky.denik.cz [+10](#), Autor: Miroslav Elšnic, Celková návštěvnost: 44 546, Vydavatel: VLTAVA LABE MEDIA, a.s., Rubrika: Z okolí

Obsahové duplicity: 17.06.2020 - benesovsky.denik.cz [N1 URL](#), denik.cz [N1 URL](#), berounsky.denik.cz [N1 URL](#), boleslavsky.denik.cz [N1 URL](#), kladensky.denik.cz [N1 URL](#), + 5 dalších

Česko má nový geopark. Zve nás na Cestu po dně ztracených moří v srdci Evropy [URL](#)

[WEB](#), Datum: 17.06.2020, Zdroj: [pibramsky.denik.cz +10](#), Autor: Miroslav Elšnic, Celková návštěvnost: 63 120, Vydavatel: VLTAVA LABE MEDIA, a.s., Rubrika: Příbramsko

Obsahové duplicity: 17.06.2020 - [benesovsky.denik.cz N1 URL](#), [denik.cz N1 URL](#), [berounsky.denik.cz N1 URL](#), [boleslavsky.denik.cz N1 URL](#), [kladensky.denik.cz N1 URL](#), + 5 dalších

Česko má nový geopark. na Cestu po dně ztracených moří v srdci Evropy [URL](#)

[WEB](#), Datum: 17.06.2020, Zdroj: [rakovnický.denik.cz +10](#), Autor: Miroslav Elšnic, Celková návštěvnost: 56 170, Vydavatel: VLTAVA LABE MEDIA, a.s., Rubrika: Rakovnicko

Obsahové duplicity: 17.06.2020 - [benesovsky.denik.cz N1 URL](#), [denik.cz N1 URL](#), [berounsky.denik.cz N1 URL](#), [boleslavsky.denik.cz N1 URL](#), [kladensky.denik.cz N1 URL](#), + 5 dalších

FOTO

[TISK](#), Datum: 18.06.2020, Zdroj: Haló noviny, Strana: 4, Vytiskováno: 43 000, Vydavatel: Futura a.s., Rubrika: Z domova

Geopark Barrandien láká k putování po dně pravěkých moří

[TISK](#), Datum: 19.06.2020, Zdroj: Berounský deník +1, Strana: 2, Autor: MIROSLAV ELSNIC, Vytiskováno: 640, Čtenost: 2 091, Vydavatel: VLTAVA LABE MEDIA, a.s., Rubrika: Zpravodajství / Berounsko

Obsahové duplicity: 20.06.2020 - Rakovnický deník [N1](#)

Dobřívský hamr nabízí unikátní stroje v chodu

[TISK](#), Datum: 19.06.2020, Zdroj: Plzeňský deník +5, Strana: 3, Autor: VÁCLAV HAVRÁNEK, Vytiskováno: 4 820, Čtenost: 24 377, Vydavatel: VLTAVA LABE MEDIA, a.s., Rubrika: Region

Obsahové duplicity: 19.06.2020 - [rokycansky.denik.cz N1 URL](#), [domazlicky.denik.cz N1 URL](#), [klatovsky.denik.cz N1 URL](#), [plzensky.denik.cz N1 URL](#), [tachovsky.denik.cz N1 URL](#)

Rokycansko se má čím chlubit

[TISK](#), Datum: 19.06.2020, Zdroj: Rokycanský deník +1, Strana: 1, Autor: Václav Havránek, Vytiskováno: 1 130, Čtenost: 0, Vydavatel: VLTAVA LABE MEDIA, a.s., Rubrika: Titulní strana

Obsahové duplicity: 19.06.2020 - [rokycansky.denik.cz N1 URL](#)

PODÍVEJTE SE: Dobřívský hamr nabízí po rekonstrukci unikátní stroje v chodu [URL](#)

[WEB](#), Datum: 19.06.2020, Zdroj: [rokycansky.denik.cz +5](#), Autor: Václav Havránek, Celková návštěvnost: 25 116, Vydavatel: VLTAVA LABE MEDIA, a.s., Rubrika: Rokycansko

Obsahové duplicity: 19.06.2020 - [Plzeňský deník N1](#), [domazlicky.denik.cz N1 URL](#), [klatovsky.denik.cz N1 URL](#), [plzensky.denik.cz N1 URL](#), [tachovsky.denik.cz N1 URL](#)

PODÍVEJTE SE: Dobřívský hamr nabízí po rekonstrukci unikátní stroje v chodu [URL](#)

[WEB](#), Datum: 19.06.2020, Zdroj: [domazlicky.denik.cz +5](#), Autor: Václav Havránek, Celková návštěvnost: 94 160, Vydavatel: VLTAVA LABE MEDIA, a.s., Rubrika: Z okolí

Obsahové duplicity: 19.06.2020 - [Plzeňský deník N1](#), [rokycansky.denik.cz N1 URL](#), [klatovsky.denik.cz N1 URL](#), [plzensky.denik.cz N1 URL](#), [tachovsky.denik.cz N1 URL](#)

PODÍVEJTE SE: Dobřívský hamr nabízí po rekonstrukci unikátní stroje v chodu [URL](#)

[WEB](#), Datum: 19.06.2020, Zdroj: [klatovsky.denik.cz +5](#), Autor: Václav Havránek, Celková návštěvnost: 187 920, Vydavatel: VLTAVA LABE MEDIA, a.s., Rubrika: Z okolí

Obsahové duplicity: 19.06.2020 - [Plzeňský deník N1](#), [rokycansky.denik.cz N1 URL](#), [domazlicky.denik.cz N1 URL](#), [plzensky.denik.cz N1 URL](#), [tachovsky.denik.cz N1 URL](#)

PODÍVEJTE SE: Dobřívský hamr nabízí po rekonstrukci unikátní stroje v chodu [URL](#)

[WEB](#), Datum: 19.06.2020, Zdroj: [plzensky.denik.cz +5](#), Autor: Václav Havránek, Celková návštěvnost: 292 480, Vydavatel: VLTAVA LABE MEDIA, a.s., Rubrika: Z okolí

Obsahové duplicity: 19.06.2020 - [Plzeňský deník N1](#), [rokycansky.denik.cz N1 URL](#), [domazlicky.denik.cz N1 URL](#), [klatovsky.denik.cz N1 URL](#), [tachovsky.denik.cz N1 URL](#)

PODÍVEJTE SE: Dobřívský hamr nabízí po rekonstrukci unikátní stroje v chodu [URL](#)

[WEB](#), Datum: 19.06.2020, Zdroj: [tachovsky.denik.cz +5](#), Autor: Václav Havránek, Celková návštěvnost: 41 052,

Vydavatel: VLTAVA LABE MEDIA, a.s., Rubrika: Z okolí

Obsahové duplicity: 19.06.2020 - Plzeňský deník [N1](#), rokycansky.denik.cz [N1 URL](#), domazlicky.denik.cz [N1 URL](#), klatovsky.denik.cz [N1 URL](#), plzensky.denik.cz [N1 URL](#)

Rokycansko se má čím chlubit [URL](#)

[WEB](#), Datum: 19.06.2020, Zdroj: rokycansky.denik.cz [+1](#), Autor: Václav Havránek, Celková návštěvnost: 25 116, Vydavatel: VLTAVA LABE MEDIA, a.s., Rubrika: Názory z regionu

Obsahové duplicity: 19.06.2020 - Rokycanský deník [N1](#)

Ikony jsou jako okna mezi nebem a zemí

[TISK](#), Datum: 19.06.2020, Zdroj: Informační zpravodaj Plzeň 2, Strana: 15, Vydavatel: Úřad městského obvodu Plzeň 2 - Slovany

CESTOVATELSKÝ SPECIÁL / ROKYCANSKO A KLATOVSKO

[TISK](#), Datum: 20.06.2020, Zdroj: Deník Víkend, Strana: 30, Vytlačeno: 99 402, Prodáno: 89 682, Čtenost: 190 320, Vydavatel: VLTAVA LABE MEDIA, a.s., Rubrika: Cestovatelský speciál/Rokycansko a Klatovsko

Geopark Barrandien láká k putování po dně pravěkých moří

[TISK](#), Datum: 20.06.2020, Zdroj: Rakovnický deník [+1](#), Strana: 2, Autor: MIROSLAV ELSNIC, Vytlačeno: 340, Čtenost: 1 475, Vydavatel: VLTAVA LABE MEDIA, a.s., Rubrika: Zpravodajství/Rakovnicko

Obsahové duplicity: 19.06.2020 - Berounský deník [N1](#)

Pět tipů na výlety za hrdiny, které znáte z knížek, divadel a filmů [URL](#)

[WEB](#), Datum: 21.06.2020, Zdroj: kudyznudy.cz, Celková návštěvnost: 1 570 000, Vydavatel: Česká centrála cestovního ruchu - CzechTourism

Plzeň je čtvrté největší město České republiky a je metropolí [URL](#)

[WEB](#), Datum: 21.06.2020, Zdroj: turistika.cz, Autor: Techmania Plzeň, Ubytování Plzeň, Mapa Plzně, Celková návštěvnost: 405 500, Vydavatel: Turistika.cz s.r.o

Industry open. Výlety do míst, kam se nesmí

[TISK](#), Datum: 22.06.2020, Zdroj: Mladá fronta DNES [+2](#), Strana: 14, Autor: Ladislav Vaindl, Vytlačeno: 109 368, Prodáno: 94 148, Čtenost: 497 508, Vydavatel: Mafra, a.s., Rubrika: Kraj Plzeňský

Obsahové duplicity: 26.06.2020 - 5plus2 - Domažlicko a Klatovsko [N1](#), 5plus2 - Plzeňsko, Rokycansko, Tachovsko [N1](#)

Plzeňské divadlo Alfa chystá velkou výstavu scénografa Ivana Nesvedy

[TISK](#), Datum: 23.06.2020, Zdroj: Mladá fronta DNES, Strana: 14, Autor: (ČTK), Vytlačeno: 109 368, Prodáno: 94 148, Čtenost: 497 508, Vydavatel: Mafra, a.s., Rubrika: Plzeňský kraj

STRUČNĚ Z PLZEŇSKA

[TISK](#), Datum: 23.06.2020, Zdroj: Naše rodina, Strana: 11, Vytlačeno: 13 000, Vydavatel: JUDr. František Talián - FORTUNA, Rubrika: Zpásník Aloise Žížky

Nový Národní geopark Barrandien: Cesta po dně pravěkých moří začíná [URL](#)

[WEB](#), Datum: 23.06.2020, Zdroj: agris.cz [+2](#), Celková návštěvnost: 3 196, Vydavatel: AGRIS

Obsahové duplicity: 23.06.2020 - agris.cz [N1 URL](#), nase-voda.cz [N1 URL](#)

Nový Národní geopark Barrandien: Cesta po dně pravěkých moří začíná [URL](#)

[WEB](#), Datum: 23.06.2020, Zdroj: agris.cz [+2](#), Autor: 23.06.2020 / Ministerstvo životního prostředí, Celková návštěvnost: 3 196, Vydavatel: AGRIS

Obsahové duplicity: 23.06.2020 - agris.cz [N1 URL](#), nase-voda.cz [N1 URL](#)

Plzeň je čtvrté největší město České republiky a je metropolí [URL](#)

[WEB](#), Datum: 23.06.2020, Zdroj: turistika.cz, Celková návštěvnost: 405 500, Vydavatel: Turistika.cz s.r.o

Nový Národní geopark Barrandien: Cesta po dně pravěkých moří začíná [URL](#)

[WEB](#), Datum: 23.06.2020, Zdroj: nase-voda.cz +2, Celková návštěvnost: 8 426, Vydavatel: Nature media, s.r.o.

Obsahové duplicity: 23.06.2020 - agris.cz - [N1 URL](#), agris.cz - [N1 URL](#)

Výstava rakovnického muzea přibližuje Život v táboře [URL](#)

[WEB](#), Datum: 23.06.2020, Zdroj: rakovnický.denik.cz, Autor: Redakce, Celková návštěvnost: 56 170, Vydavatel: VLTAVA LABE MEDIA, a.s., Rubrika: Čtenář reportér

Nevšední spojení děl Pasty Onera a Alfonse Muchy prezentuje Museum Kampa [URL](#)

[WEB](#), Datum: 23.06.2020, Zdroj: informuji.cz, Celková návštěvnost: 272 420, Vydavatel: informuji.cz

Plzeň je čtvrté největší město České republiky a je metropolí [URL](#)

[WEB](#), Datum: 23.06.2020, Zdroj: turistika.cz, Autor: Techmania Plzeň, Ubytování Plzeň, Mapa Plzně, Celková návštěvnost: 405 500, Vydavatel: Turistika.cz s.r.o

Parády, co máme všichni rádi

[TISK](#), Datum: 24.06.2020, Zdroj: Respekt Speciál, Strana: 56, Autor: Petr Horký, Vydavatel: Economia, a.s.

Z Rakovníka na Bílou horu

[TISK](#), Datum: 25.06.2020, Zdroj: Haló noviny, Strana: 4, Autor: (zs), Vytištěno: 43 000, Vydavatel: Futura a.s., Rubrika: Z domova

Už máte jasno, kam o dovolené?

[TISK](#), Datum: 25.06.2020, Zdroj: Rokycanský deník +1, Strana: 2, Vytištěno: 1 130, Čtenost: 0, Vydavatel: VLTAVA LABE MEDIA, a.s., Rubrika: Region

Obsahové duplicity: 25.06.2020 - rokycansky.denik.cz [N1 URL](#)

Plzeň je čtvrté největší město České republiky a je metropolí [URL](#)

[WEB](#), Datum: 25.06.2020, Zdroj: turistika.cz, Autor: Techmania Plzeň, Ubytování Plzeň, Mapa Plzně, Celková návštěvnost: 405 500, Vydavatel: Turistika.cz s.r.o

Plzeň [URL](#)

[WEB](#), Datum: 25.06.2020, Zdroj: turistika.cz, Autor: Techmania Plzeň, Ubytování Plzeň, Mapa Plzně, Na Bůrku, Celková návštěvnost: 405 500, Vydavatel: Turistika.cz s.r.o

Už máte jasno, kam o dovolené? [URL](#)

[WEB](#), Datum: 25.06.2020, Zdroj: rokycansky.denik.cz +1, Autor: Václav Havránek, Celková návštěvnost: 25 116, Vydavatel: VLTAVA LABE MEDIA, a.s., Rubrika: Rokycansko

Obsahové duplicity: 25.06.2020 - Rokycanský deník [N1](#)

Kam vyrazit v okolí

[TISK](#), Datum: 26.06.2020, Zdroj: Pražský deník, Strana: 10, Vytištěno: 3 620, Čtenost: 10 687, Vydavatel: VLTAVA LABE MEDIA, a.s., Rubrika: Tipy

Městys Dešenice...

[TISK](#), Datum: 26.06.2020, Zdroj: Mladá fronta DNES +2, Strana: 54, Vytištěno: 109 368, Prodáno: 94 148, Čtenost: 497 508, Vydavatel: Mafra, a.s., Rubrika: Příloha - Náš kraj

Obsahové duplicity: 26.06.2020 - 5plus2 - [N1](#), 5plus2 - Náš kraj [N1](#)

Středověk je blíže, než si myslíte

[TISK](#), Datum: 26.06.2020, Zdroj: Mladá fronta DNES +2, Strana: 57, Autor: LUCIE SICHINGEROVÁ, Vytištěno: 109 368, Prodáno: 94 148, Čtenost: 497 508, Vydavatel: Mafra, a.s., Rubrika: Příloha - Náš kraj

Obsahové duplicity: 26.06.2020 - 5plus2 - [N1](#), 5plus2 - Náš kraj [N1](#)

Legendy průmyslu pustí turisty do nepřístupných míst

TISK, Datum: 26.06.2020, Zdroj: 5plus2 +2, Strana: 2, Autor: LADISLAV VAINDL, Vytištěno: 329 749, Čtenost: 672 306, Vydavatel: Mafra, a.s., Rubrika: Domažlicko a Klatovsko

Obsahové duplicitity: 26.06.2020 - Plzeňsko, Rokycansko,Tachovsko [N1](#) , 22.06.2020 - Mladá fronta DNES [N1](#)

Legendy průmyslu pustí turisty do nepřístupných míst

TISK, Datum: 26.06.2020, Zdroj: 5plus2 +2, Strana: 2, Autor: LADISLAV VAINDL, Vytištěno: 329 749, Čtenost: 672 306, Vydavatel: Mafra, a.s., Rubrika: Plzeňsko, Rokycansko,Tachovsko

Obsahové duplicitity: 26.06.2020 - Domažlicko a Klatovsko [N1](#) , 22.06.2020 - Mladá fronta DNES [N1](#)

Městys Dešenice...

TISK, Datum: 26.06.2020, Zdroj: 5plus2 +2, Strana: 20, Vytištěno: 329 749, Čtenost: 672 306, Vydavatel: Mafra, a.s.

Obsahové duplicitity: 26.06.2020 - Mladá fronta DNES [N1](#), Náš kraj [N1](#)

Městys Dešenice...

TISK, Datum: 26.06.2020, Zdroj: 5plus2 +2, Strana: 20, Vytištěno: 329 749, Čtenost: 672 306, Vydavatel: Mafra, a.s., Rubrika: Náš kraj

Obsahové duplicitity: 26.06.2020 - Mladá fronta DNES [N1](#), 5plus2 [N1](#)

Středověk je blíž, než si myslíte

TISK, Datum: 26.06.2020, Zdroj: 5plus2 +2, Strana: 23, Autor: LUCIE SICHINGEROVÁ, Vytištěno: 329 749, Čtenost: 672 306, Vydavatel: Mafra, a.s.

Obsahové duplicitity: 26.06.2020 - Mladá fronta DNES [N1](#), Náš kraj [N1](#)

Středověk je blíž, než si myslíte

TISK, Datum: 26.06.2020, Zdroj: 5plus2 +2, Strana: 23, Autor: LUCIE SICHINGEROVÁ, Vytištěno: 329 749, Čtenost: 672 306, Vydavatel: Mafra, a.s., Rubrika: Náš kraj

Obsahové duplicitity: 26.06.2020 - Mladá fronta DNES [N1](#), 5plus2 [N1](#)

Industry Open potrvá celé prázdniny, trhákem budou jízdy do Škodovky [URL](#)

WEB, Datum: 26.06.2020, Zdroj: plzen.iDNES.cz +2, Autor: Ladislav Vaindl, Celková návštěvnost: 17 206, Vydavatel: Mafra, a.s., Rubrika: Plzeň - zprávy

Obsahové duplicitity: 26.06.2020 - impuls.cz [N1 URL](#), cestovani.iDNES.cz [N1 URL](#)

Industry Open potrvá celé prázdniny, trhákem budou jízdy do Škodovky [URL](#)

WEB, Datum: 26.06.2020, Zdroj: impuls.cz +2, Celková návštěvnost: 248 780, Vydavatel: impuls.cz

Obsahové duplicitity: 26.06.2020 - plzen.iDNES.cz [N1 URL](#), cestovani.iDNES.cz [N1 URL](#)

Industry Open otevírá jindy nepřístupná místa, láká na jízdy do Škodovky [URL](#)

WEB, Datum: 26.06.2020, Zdroj: cestovani.iDNES.cz +2, Autor: Ladislav Vaindl, Celková návštěvnost: 100 141, Vydavatel: Mafra, a.s., Rubrika: Plzeň - zprávy

Obsahové duplicitity: 26.06.2020 - plzen.iDNES.cz [N1 URL](#), impuls.cz [N1 URL](#)

Plzeň je čtvrté největší město České republiky a je metropolí [URL](#)

WEB, Datum: 26.06.2020, Zdroj: turistika.cz, Autor: Techmania Plzeň, Ubytování Plzeň, Mapa Plzně, Celková návštěvnost: 405 500, Vydavatel: Turistika.cz s.r.o

Vyšívání s láskou. Lidová ornamentika Plzeňska ve fotografii [URL](#)

WEB, Datum: 26.06.2020, Zdroj: turistika.cz, Celková návštěvnost: 405 500, Vydavatel: Turistika.cz s.r.o

Alfa chystá na podzim Skupovu Plzeň

TISK, Datum: 30.06.2020, Zdroj: Barbar!, Strana: 62, Autor: Gabriela Špalková, Vytištěno: 20 000, Vydavatel: Jan Štífler, Rubrika: Kultura

V muzeu budou k vidění medvědi

TISK, Datum: 30.06.2020, Zdroj: Rokycanský deník, Strana: 1, Autor: (hav), Vytištěno: 1 130, Čtenost: 0, Vydavatel: VLTAVA LABE MEDIA, a.s., Rubrika: Titulní strana

Hamr je opět jako nový!

TISK, Datum: 30.06.2020, Zdroj: Aha! +2, Strana: 8, Autor: (rv), Vytištěno: 53 764, Prodáno: 35 827, Čtenost: 187 250, Vydavatel: CZECH NEWS CENTER, a.s., Rubrika: Aktuálně

Obsahové duplicity: 06.07.2020 - ahaonline.cz [N1 URL](#) , 30.06.2020 - ahaonline.cz [N1 URL](#)

Hamr je opět jako nový! [URL](#)

WEB, Datum: 30.06.2020, Zdroj: ahaonline.cz +2, Autor: rv, Celková návštěvnost: 5 930 000, Vydavatel: CZECH NEWS CENTER, a.s., Rubrika: Musíte vědět!

Obsahové duplicity: 06.07.2020 - Musíte vědět! [N1 URL](#) , 30.06.2020 - Aha! [N1](#)



Západočeské muzeum v Plzni

Počet zpráv: 576, 11.01.2021

Západočeské muzeum v Plzni : **576**

Západočeské muzeum v Plzni 576

Na plzeňské Divadelní léto letos na kole. Vyhnete se potížím s parkováním a kolo vám ohlídkají [URL](#)

WEB, Datum: 01.07.2020, Zdroj: ceskypohled.eu, Vydavatel: ceskypohled.eu

Plzeň láká na pět P. A není to jen pivo

TISK, Datum: 02.07.2020, Zdroj: Právo, Strana: 26, Autor: Ivan Blažek, Vytištěno: 92 631, Prodáno: 57 800, Čtenost: 215 477, Vydavatel: Borgis, a.s., Rubrika: Téma

Nikdy v klidu! Muzeum loutek zve do nové expozice [URL](#)

WEB, Datum: 02.07.2020, Zdroj: qap.cz, Celková návštěvnost: 136 900, Vydavatel: QAP PRODUCTION s.r.o.

Výstava v žebráckém muzeu zve na ženskou módu

TISK, Datum: 02.07.2020, Zdroj: Náš region Berounsko - Rakovnicko +1, Strana: 22, Autor: pik, Vydavatel: A 11, spol. s r.o., Rubrika: Volný čas

Obsahové duplicity: 07.07.2020 - nasregion.cz [N1 URL](#)

Můj kamarád měďa je právě v muzeu [URL](#)

WEB, Datum: 02.07.2020, Zdroj: plzenskyrozhled.cz, Autor: Mgr Jana Mertová, Celková návštěvnost: 10 000, Vydavatel: plzenskyrozhled.cz

Tipy na prodloužený víkend

TISK, Datum: 03.07.2020, Zdroj: Plzeňský deník, Strana: 10, Autor: Kamil Kacerovský, Vytištěno: 4 820, Čtenost: 24 377, Vydavatel: VLTAVA LABE MEDIA, a.s., Rubrika: Tipy na prodloužený víkend

Výstava v muzeu ukáže tradiční ornamenty lidového oděvu

TISK, Datum: 04.07.2020, Zdroj: Právo, Strana: 12, Autor: Jiří Šolc, Vytištěno: 92 631, Prodáno: 57 800, Čtenost: 215 477, Vydavatel: Borgis, a.s., Rubrika: Region Čechy

Pár zvolil dobřivský hamr

TISK, Datum: 04.07.2020, Zdroj: Plzeňský deník +1, Strana: 3, Vytlačeno: 4 820, Čtenost: 24 377, Vydavatel: VLTAVA Labe MEDIA, a.s., Rubrika: REGION Zpravodajství

Obsahové duplicitity: 04.07.2020 - rokycansky.denik.cz [N1 URL](#)

Pár zvolil pro svatbu dobřivský hamr [URL](#)

WEB, Datum: 04.07.2020, Zdroj: rokycansky.denik.cz +1, Autor: Václav Havránek, Celková návštěvnost: 25 116, Vydavatel: VLTAVA Labe MEDIA, a.s., Rubrika: Rokycansko

Obsahové duplicitity: 04.07.2020 - Plzeňský deník [N1](#)

Broučci přiletěli na deset let do Plzně, zachraňují je restaurátoři [URL](#)

WEB, Datum: 05.07.2020, Zdroj: plzen.iDNES.cz +1, Autor: Klára Mrázová, Celková návštěvnost: 17 206, Vydavatel: Mafra, a.s., Rubrika: Plzeň - zprávy

Obsahové duplicitity: 05.07.2020 - impuls.cz [N1 URL](#)

Broučci přiletěli na deset let do Plzně, zachraňují je restaurátoři [URL](#)

WEB, Datum: 05.07.2020, Zdroj: impuls.cz +1, Celková návštěvnost: 248 780, Vydavatel: impuls.cz

Obsahové duplicitity: 05.07.2020 - plzen.iDNES.cz [N1 URL](#)

Broučci se vrátili do Plzně, unikátní dílo Jiřího Trnky je teď v rukou restaurátorů [URL](#)

WEB, Datum: 06.07.2020, Zdroj: plzenskadbna.cz, Celková návštěvnost: 635 940, Vydavatel: TRIMA CB, s.r.o., Rubrika: Kultura

Vyšívání s láskou. Nová výstava představí výšivky na lidových krojích [URL](#)

WEB, Datum: 06.07.2020, Zdroj: qap.cz, Celková návštěvnost: 136 900, Vydavatel: QAP PRODUCTION s.r.o.

Hamr je opět jako nový! [URL](#)

WEB, Datum: 06.07.2020, Zdroj: ahaonline.cz +2, Autor: rv, Celková návštěvnost: 5 930 000, Vydavatel: CZECH NEWS CENTER, a.s., Rubrika: Musíte vědět!

Obsahové duplicitity: 30.06.2020 - Aha! [N1](#), Musíte vědět! [N1 URL](#)

Výstava v žebráckém muzeu zve na ženskou módu z přelomu 19. a 20. století [URL](#)

WEB, Datum: 07.07.2020, Zdroj: nasregion.cz +1, Autor: Táňa Pikartová, Celková návštěvnost: 1 300 000, Vydavatel: A 11, spol. s r.o.

Obsahové duplicitity: 02.07.2020 - Náš region Berounsko - Rakovnícko [N1](#)

Koncerty, divadlem pod širým nebem i výstavy. Plzeň znovu ožije kulturou [URL](#)

WEB, Datum: 07.07.2020, Zdroj: plzen.cz +8, Celková návštěvnost: 94 380, Vydavatel: plzen.cz

Obsahové duplicitity: 11.07.2020 - regionplzen.cz [N1 URL](#) , 10.07.2020 - plzenskenovinky.cz [N1 URL](#) , 09.07.2020 - plzenskenovinky.cz [N1 URL](#) , 08.07.2020 - plzenskenovinky.cz - regiony [N1 URL](#) , plzenskenovinky.cz - regiony [N1 URL](#) , 07.07.2020 - kurzy.cz [N1 URL](#) , parlamentnilisty.cz [N1 URL](#) , cysnews.cz [N1 URL](#)

Plzeň v létě ožije koncerty i divadlem pod širým nebem, nechybí ani výstavy [URL](#)

WEB, Datum: 07.07.2020, Zdroj: kurzy.cz +8, Celková návštěvnost: 7 050 000, Vydavatel: AliaWeb, spol. s r. o., Rubrika: regiony

Obsahové duplicitity: 11.07.2020 - regionplzen.cz [N1 URL](#) , 10.07.2020 - plzenskenovinky.cz [N1 URL](#) , 09.07.2020 - plzenskenovinky.cz [N1 URL](#) , 08.07.2020 - plzenskenovinky.cz - regiony [N1 URL](#) , plzenskenovinky.cz - regiony [N1 URL](#) , 07.07.2020 - plzen.cz [N1 URL](#) , parlamentnilisty.cz [N1 URL](#) , cysnews.cz [N1 URL](#)

Plzeň v létě ožije koncerty i divadlem pod širým nebem, nechybí ani výstavy [URL](#)

WEB, Datum: 07.07.2020, Zdroj: parlamentnilisty.cz +8, Autor: PV, Celková návštěvnost: 6 310 000, Vydavatel: OUR MEDIA a.s.

Obsahové duplicitity: 11.07.2020 - regionplzen.cz [N1 URL](#) , 10.07.2020 - plzenskenovinky.cz [N1 URL](#) , 09.07.2020 - plzenskenovinky.cz [N1 URL](#) , 08.07.2020 - plzenskenovinky.cz - regiony [N1 URL](#) , plzenskenovinky.cz - regiony [N1 URL](#) ,

07.07.2020 - plzen.cz [N1 URL](#), kurzy.cz [N1 URL](#), cysnews.cz [N1 URL](#)

Hurvínek poulí očima, Spejbl krouží hlavou. Náměstí zdobí nové bronzové sochy [URL](#)

WEB, Datum: 07.07.2020, Zdroj: plzenskadrba.cz, Celková návštěvnost: 635 940, Vydavatel: TRIMA CB, s.r.o., Rubrika: Společnost

Plzeň v létě ožije koncerty i divadlem pod širým nebem, nechybí ani výstavy [URL](#)

WEB, Datum: 07.07.2020, Zdroj: cysnews.cz [+8](#), Autor: Jana Bečková, Celková návštěvnost: 5 000, Vydavatel: cysnews.cz

Obsahové dupliciti: 11.07.2020 - regionplzen.cz [N1 URL](#), 10.07.2020 - plzenskenovinky.cz [N1 URL](#), 09.07.2020 - plzenskenovinky.cz [N1 URL](#), 08.07.2020 - plzenskenovinky.cz - regiony [N1 URL](#), plzenskenovinky.cz - regiony [N1 URL](#), 07.07.2020 - plzen.cz [N1 URL](#), kurzy.cz [N1 URL](#), parlamentnilisty.cz [N1 URL](#)

Kulturní léto v Plzni bude letos pestré navzdory koronavirové krizi [URL](#)

WEB, Datum: 08.07.2020, Zdroj: plzenskadrba.cz, Celková návštěvnost: 635 940, Vydavatel: TRIMA CB, s.r.o., Rubrika: Kultura

V Plzni se život v oblasti kultury vrací zpět do běžného režimu [URL](#)

WEB, Datum: 08.07.2020, Zdroj: plzenskenovinky.cz [+8](#), Celková návštěvnost: 25 840, Vydavatel: REGIONÁLNÍ NOVINKY a.s., Rubrika: regiony

Obsahové dupliciti: 11.07.2020 - regionplzen.cz [N1 URL](#), 10.07.2020 - regiony [N1 URL](#), 09.07.2020 - regiony [N1 URL](#), 08.07.2020 - regiony [N1 URL](#), 07.07.2020 - plzen.cz [N1 URL](#), kurzy.cz [N1 URL](#), parlamentnilisty.cz [N1 URL](#), cysnews.cz [N1 URL](#)

V Plzni se život v oblasti kultury vrací zpět do běžného režimu [URL](#)

WEB, Datum: 08.07.2020, Zdroj: plzenskenovinky.cz [+8](#), Celková návštěvnost: 25 840, Vydavatel: REGIONÁLNÍ NOVINKY a.s., Rubrika: regiony

Obsahové dupliciti: 11.07.2020 - regionplzen.cz [N1 URL](#), 10.07.2020 - regiony [N1 URL](#), 09.07.2020 - regiony [N1 URL](#), 08.07.2020 - regiony [N1 URL](#), 07.07.2020 - plzen.cz [N1 URL](#), kurzy.cz [N1 URL](#), parlamentnilisty.cz [N1 URL](#), cysnews.cz [N1 URL](#)

Národopisné muzeum Plzeňska láká na výstavu [URL](#)

WEB, Datum: 09.07.2020, Zdroj: plzenskenovinky.cz [+2](#), Celková návštěvnost: 25 840, Vydavatel: REGIONÁLNÍ NOVINKY a.s., Rubrika: regiony

Obsahové dupliciti: 11.07.2020 - regiony [N1 URL](#), 10.07.2020 - regiony [N1 URL](#)

V Plzni se život v oblasti kultury vrací zpět do běžného režimu [URL](#)

WEB, Datum: 09.07.2020, Zdroj: plzenskenovinky.cz [+8](#), Celková návštěvnost: 25 840, Vydavatel: REGIONÁLNÍ NOVINKY a.s., Rubrika: regiony

Obsahové dupliciti: 11.07.2020 - regionplzen.cz [N1 URL](#), 10.07.2020 - regiony [N1 URL](#), 08.07.2020 - regiony [N1 URL](#), regiony [N1 URL](#), 07.07.2020 - plzen.cz [N1 URL](#), kurzy.cz [N1 URL](#), parlamentnilisty.cz [N1 URL](#), cysnews.cz [N1 URL](#)

Skromnější Divadelní léto v Plzni

TISK, Datum: 10.07.2020, Zdroj: Lidové noviny, Strana: 13, Autor: DANA JAKEŠOVÁ, Vytiskeno: 32 842, Prodáno: 26 630, Čtenost: 180 764, Vydavatel: Mafra, a.s., Rubrika: Léto LN

V Plzni se život v oblasti kultury vrací zpět do běžného režimu [URL](#)

WEB, Datum: 10.07.2020, Zdroj: plzenskenovinky.cz [+8](#), Celková návštěvnost: 25 840, Vydavatel: REGIONÁLNÍ NOVINKY a.s., Rubrika: regiony

Obsahové dupliciti: 11.07.2020 - regionplzen.cz [N1 URL](#), 09.07.2020 - regiony [N1 URL](#), 08.07.2020 - regiony [N1 URL](#), regiony [N1 URL](#), 07.07.2020 - plzen.cz [N1 URL](#), kurzy.cz [N1 URL](#), parlamentnilisty.cz [N1 URL](#), cysnews.cz [N1 URL](#)

Národopisné muzeum Plzeňska láká na výstavu [URL](#)

WEB, Datum: 10.07.2020, Zdroj: plzenskenovinky.cz [+2](#), Celková návštěvnost: 25 840, Vydavatel: REGIONÁLNÍ NOVINKY a.s., Rubrika: regiony

Obsahové dupliciti: 11.07.2020 - regiony [N1 URL](#), 09.07.2020 - regiony [N1 URL](#)

Plzeň v létě ožije koncerty i divadlem pod širým nebem, nechybí výstavy [URL](#)

[WEB](#), Datum: 11.07.2020, Zdroj: regionplzen.cz +8, Autor: REGIONPLZEN.CZ, Celková návštěvnost: 8 000, Vydavatel: regionplzen.cz

Obsahové duplicity: 10.07.2020 - plzenskenovinky.cz [N1 URL](#) , 09.07.2020 - plzenskenovinky.cz [N1 URL](#) , 08.07.2020 - plzenskenovinky.cz - regiony [N1 URL](#) , plzenskenovinky.cz - regiony [N1 URL](#) , 07.07.2020 - plzen.cz [N1 URL](#) , kurzy.cz [N1 URL](#) , parlamentnilisty.cz [N1 URL](#) , cysnews.cz [N1 URL](#)

Kulturní léto v Plzni bude, a to hned na několika místech! [URL](#)

[WEB](#), Datum: 11.07.2020, Zdroj: plzenskyrozhled.cz, Autor: Mgr Jana Mertová, Celková návštěvnost: 10 000, Vydavatel: plzenskyrozhled.cz

Národopisné muzeum Plzeňska láká na výstavu [URL](#)

[WEB](#), Datum: 11.07.2020, Zdroj: plzenskenovinky.cz +2, Celková návštěvnost: 25 840, Vydavatel: REGIONÁLNÍ NOVINKY a.s., Rubrika: regiony

Obsahové duplicity: 10.07.2020 - regiony [N1 URL](#) , 09.07.2020 - regiony [N1 URL](#)

Jen pro ten dnešní den... Výstava představuje svatební módu – FOTKY [URL](#)

[WEB](#), Datum: 11.07.2020, Zdroj: qap.cz, Celková návštěvnost: 136 900, Vydavatel: QAP PRODUCTION s.r.o.

Technické památky a zajímavosti

[TISK](#), Datum: 13.07.2020, Zdroj: Tv Pohoda, Strana: 2, Vytištěno: 81 760, Prodáno: 35 930, Čtenost: 314 213, Vydavatel: JIK - 05, spol. s r.o.

Plzeň podpořila divadlo pod širým nebem i venkovní koncerty [URL](#)

[WEB](#), Datum: 14.07.2020, Zdroj: plzensky.denik.cz, Autor: Zdeněk Sequens, Celková návštěvnost: 292 480, Vydavatel: VLTAVA LABE MEDIA, a.s., Rubrika: Kultura

Zjistěte, proč se z piva stal tekutý chléb

[TISK](#), Datum: 14.07.2020, Zdroj: Pražský deník +2, Strana: 58, Vytištěno: 3 620, Čtenost: 10 687, Vydavatel: VLTAVA LABE MEDIA, a.s., Rubrika: Příloha - Léto s Deníkem

Obsahové duplicity: 14.07.2020 - Českobudějovický deník [N1](#), Plzeňský deník [N1](#)

Kdy jste byli naposledy v Plzni?

[TISK](#), Datum: 14.07.2020, Zdroj: Českobudějovický deník, Strana: 69, Vytištěno: 3 560, Čtenost: 16 267, Vydavatel: VLTAVA LABE MEDIA, a.s., Rubrika: Příloha - Léto s Deníkem

Zjistěte, proč se z piva stal tekutý chléb

[TISK](#), Datum: 14.07.2020, Zdroj: Českobudějovický deník +2, Strana: 78, Vytištěno: 3 560, Čtenost: 16 267, Vydavatel: VLTAVA LABE MEDIA, a.s., Rubrika: Příloha - Léto s Deníkem

Obsahové duplicity: 14.07.2020 - Pražský deník [N1](#), Plzeňský deník [N1](#)

Zjistěte, proč se z piva stal tekutý chléb

[TISK](#), Datum: 14.07.2020, Zdroj: Plzeňský deník +2, Strana: 78, Vytištěno: 4 820, Čtenost: 24 377, Vydavatel: VLTAVA LABE MEDIA, a.s., Rubrika: Příloha - Léto s Deníkem

Obsahové duplicity: 14.07.2020 - Pražský deník [N1](#), Českobudějovický deník [N1](#)

Kdy jste byli naposledy v Plzni?

[TISK](#), Datum: 15.07.2020, Zdroj: Mladá fronta DNES, Strana: 14, Vytištěno: 109 368, Prodáno: 94 148, Čtenost: 497 508, Vydavatel: Mafra, a.s., Rubrika: PR článek

Rokycanští podpoří kulturu 500 tisíci [URL](#)

[WEB](#), Datum: 15.07.2020, Zdroj: rokycansky.denik.cz +1, Autor: Václav Havránek, Celková návštěvnost: 25 116, Vydavatel: VLTAVA LABE MEDIA, a.s., Rubrika: Rokycansko

Obsahové duplicity: 15.07.2020 - Rokycanský deník [N1](#)

Rokycanští podpoří kulturu 500 tisíci

[TISK](#), Datum: 15.07.2020, Zdroj: Rokycanský deník +1, Strana: 1, Autor: (vh), Vytištěno: 1 130, Čtenost: 0, Vydavatel:

VLTAVA LABE MEDIA, a.s., Rubrika: Titulní strana

Obsahové duplicity: 15.07.2020 - rokycansky.denik.cz [N1 URL](#)

Industry Open otevře lidem vozovnu i Loosův interiér [URL](#)

WEB, Datum: 16.07.2020, Zdroj: domazlicky.denik.cz [+5](#), Autor: Zdeněk Sequens, Celková návštěvnost: 94 160, Vydavatel: VLTAVA LABE MEDIA, a.s., Rubrika: Z okolí

Obsahové duplicity: 16.07.2020 - klatovsky.denik.cz [N1 URL](#), plzensky.denik.cz [N1 URL](#), rokycansky.denik.cz [N1 URL](#), tachovsky.denik.cz [N1 URL](#), Plzeňský deník [N1](#)

Industry Open otevře lidem vozovnu i Loosův interiér [URL](#)

WEB, Datum: 16.07.2020, Zdroj: klatovsky.denik.cz [+5](#), Autor: Zdeněk Sequens, Celková návštěvnost: 187 920, Vydavatel: VLTAVA LABE MEDIA, a.s., Rubrika: Z okolí

Obsahové duplicity: 16.07.2020 - domazlicky.denik.cz [N1 URL](#), plzensky.denik.cz [N1 URL](#), rokycansky.denik.cz [N1 URL](#), tachovsky.denik.cz [N1 URL](#), Plzeňský deník [N1](#)

Industry Open otevře lidem vozovnu i Loosův interiér [URL](#)

WEB, Datum: 16.07.2020, Zdroj: plzensky.denik.cz [+5](#), Autor: Zdeněk Sequens, Celková návštěvnost: 292 480, Vydavatel: VLTAVA LABE MEDIA, a.s., Rubrika: Plzeňsko

Obsahové duplicity: 16.07.2020 - domazlicky.denik.cz [N1 URL](#), klatovsky.denik.cz [N1 URL](#), rokycansky.denik.cz [N1 URL](#), tachovsky.denik.cz [N1 URL](#), Plzeňský deník [N1](#)

Industry Open otevře lidem vozovnu i Loosův interiér [URL](#)

WEB, Datum: 16.07.2020, Zdroj: rokycansky.denik.cz [+5](#), Autor: Zdeněk Sequens, Celková návštěvnost: 25 116, Vydavatel: VLTAVA LABE MEDIA, a.s., Rubrika: Z okolí

Obsahové duplicity: 16.07.2020 - domazlicky.denik.cz [N1 URL](#), klatovsky.denik.cz [N1 URL](#), plzensky.denik.cz [N1 URL](#), tachovsky.denik.cz [N1 URL](#), Plzeňský deník [N1](#)

Industry Open otevře lidem vozovnu i Loosův interiér [URL](#)

WEB, Datum: 16.07.2020, Zdroj: tachovsky.denik.cz [+5](#), Autor: Zdeněk Sequens, Celková návštěvnost: 41 052, Vydavatel: VLTAVA LABE MEDIA, a.s., Rubrika: Z okolí

Obsahové duplicity: 16.07.2020 - domazlicky.denik.cz [N1 URL](#), klatovsky.denik.cz [N1 URL](#), plzensky.denik.cz [N1 URL](#), rokycansky.denik.cz [N1 URL](#), Plzeňský deník [N1](#)

Industry Open otevře lidem vozovnu i Loosův interiér

TISK, Datum: 16.07.2020, Zdroj: Plzeňský deník [+5](#), Strana: 3, Autor: ZDENĚK Q. SEQUENS, Vytištěno: 4 820, Čtenost: 24 377, Vydavatel: VLTAVA LABE MEDIA, a.s., Rubrika: REGION Zpravodajství

Obsahové duplicity: 16.07.2020 - domazlicky.denik.cz [N1 URL](#), klatovsky.denik.cz [N1 URL](#), plzensky.denik.cz [N1 URL](#), rokycansky.denik.cz [N1 URL](#), tachovsky.denik.cz [N1 URL](#)

Hoch, Aleš (ed.) Svět středověkých her [URL](#)

WEB, Datum: 16.07.2020, Zdroj: iliteratura.cz, Celková návštěvnost: 84 590, Vydavatel: iliteratura.cz

Školáci z Rokycanska se vyřadí i v Plzni [URL](#)

WEB, Datum: 18.07.2020, Zdroj: rokycansky.denik.cz, Autor: Václav Havránek, Celková návštěvnost: 25 116, Vydavatel: VLTAVA LABE MEDIA, a.s., Rubrika: Rokycansko

pá 12.06.2020 - 30.08.2020 Muzeum Dr. Bohuslava Horáka v Rokycanech, výstavní sál, ul. J. Knihy č.p. 146 [URL](#)

WEB, Datum: 19.07.2020, Zdroj: regionplzen.cz, Autor: REGIONPLZEN.CZ, Celková návštěvnost: 8 000, Vydavatel: regionplzen.cz

út 02.06.2020 - 13.09.2020 Konírna Chotěšovského domu [URL](#)

WEB, Datum: 19.07.2020, Zdroj: regionplzen.cz, Autor: REGIONPLZEN.CZ, Celková návštěvnost: 8 000, Vydavatel: regionplzen.cz

pá 03.07.2020 Muzeum Dr. Bohuslava Horáka v Rokycanech, malý výstavní sál [URL](#)

[WEB](#), Datum: 19.07.2020, Zdroj: regionplzen.cz, Autor: REGIONPLZEN.CZ, Celková návštěvnost: 8 000, Vydavatel: regionplzen.cz

Vzácné snímky z Národopisného muzea Plzeňska [URL](#)

[WEB](#), Datum: 20.07.2020, Zdroj: ČRo - plzen.cz, Autor: Michaela Vondráčková, Celková návštěvnost: 73 857, Vydavatel: ČESKÝ ROZHLAS, Rubrika: Folklor

Před 102 lety v Plzni řádila španělská chřipka

[TISK](#), Datum: 21.07.2020, Zdroj: Mladá fronta DNES, Strana: 14, Autor: Jitka Šrámková, Vytisknuto: 109 368, Prodáno: 94 148, Čtenost: 497 508, Vydavatel: Mafra, a.s., Rubrika: Kraj Plzeňský

Trináct výletů za medvědy – malými, velkými, živými i plyšovými [URL](#)

[WEB](#), Datum: 21.07.2020, Zdroj: kudyznudy.cz, Celková návštěvnost: 1 570 000, Vydavatel: Česká centrála cestovního ruchu - CzechTourism

Vyšívání s láskou. Lidová ornamentika Plzeňska ve fotografii [URL](#)

[WEB](#), Datum: 22.07.2020, Zdroj: Akce.cz, Celková návštěvnost: 10 000, Vydavatel: Akce.cz

Největším uměním je umění žít, říká světoznámá sochařka Lea Vivot [URL](#)

[WEB](#), Datum: 23.07.2020, Zdroj: regionplzen.cz, Autor: REGIONPLZEN.CZ, Celková návštěvnost: 8 000, Vydavatel: regionplzen.cz

Procházka (ANO): Největší umění je umění žít, říká světoznámá sochařka Lea Vivot [URL](#)

[WEB](#), Datum: 24.07.2020, Zdroj: parlamentnilisty.cz [+1](#), Autor: PV, Celková návštěvnost: 6 310 000, Vydavatel: OUR MEDIA a.s.

Obsahové duplicita: 24.07.2020 - ceskypohled.eu [N1](#) [URL](#)

Největší umění je umění žít, říká světoznámá sochařka Lea Vivot, která vytvořila bronzové sochy Spejbla a Hurvínka [URL](#)

[WEB](#), Datum: 24.07.2020, Zdroj: ceskypohled.eu [+1](#), Vydavatel: ceskypohled.eu

Obsahové duplicita: 24.07.2020 - parlamentnilisty.cz [N1](#) [URL](#)

Unikátní památka Vodní hamr Dobřív. Video o historii a rekonstrukci [URL](#)

[WEB](#), Datum: 26.07.2020, Zdroj: qap.cz, Celková návštěvnost: 136 900, Vydavatel: QAP PRODUCTION s.r.o.

Plzeň [URL](#)

[WEB](#), Datum: 27.07.2020, Zdroj: turistika.cz, Celková návštěvnost: 405 500, Vydavatel: Turistika.cz s.r.o

Výstava v muzeu získala cenu

[TISK](#), Datum: 28.07.2020, Zdroj: Plzeňský deník, Strana: 1, Autor: (qui), Vytisknuto: 4 820, Čtenost: 24 377, Vydavatel: VLTAVA LABE MEDIA, a.s., Rubrika: Titulní strana

Výstava: Co je psáno, to je dáno [URL](#)

[WEB](#), Datum: 28.07.2020, Zdroj: turistika.cz, Celková návštěvnost: 405 500, Vydavatel: Turistika.cz s.r.o

Výstava: Co je psáno, to je dáno - Plzeň [URL](#)

[WEB](#), Datum: 28.07.2020, Zdroj: atlasceska.cz, Celková návštěvnost: 9 358, Vydavatel: Atlas Česka, s.r.o.

Kraj od začátku své existence dbal na efektivní hospodaření [URL](#)

[WEB](#), Datum: 02.08.2020, Zdroj: plzenskyrozhled.cz, Autor: Mgr. Jana Mertová, Celková návštěvnost: 10 000, Vydavatel: plzenskyrozhled.cz

Expozice o Egyptu s komentářem [URL](#)

[WEB](#), Datum: 03.08.2020, Zdroj: rokycansky.denik.cz, Autor: Václav Havránek, Celková návštěvnost: 25 116, Vydavatel: VLTAVA LABE MEDIA, a.s., Rubrika: Rokycansko

Plzeň podpořila divadlo i pouliční umělce [URL](#)

WEB, Datum: 03.08.2020, Zdroj: plzensky.denik.cz, Autor: Redakce, Celková návštěvnost: 292 480, Vydavatel: VLTAVA LABE MEDIA, a.s., Rubrika: Kultura

Chotěšovská „ouška“ nebo chodský „koláč“. Čím si vdané ženy v minulosti zakrývaly hlavu? [URL](#)

WEB, Datum: 03.08.2020, Zdroj: ČRo - plzen.cz, Autor: Michaela Vondráčková, Nela Štorková, Celková návštěvnost: 73 857, Vydavatel: ČESKÝ ROZHLAS, Rubrika: Folklor

Výstava o Egyptu nabídne výklad

TISK, Datum: 04.08.2020, Zdroj: Rokycanský deník, Strana: 1, Autor: (hav), Vytlačeno: 1 130, Čtenost: 0, Vydavatel: VLTAVA LABE MEDIA, a.s., Rubrika: Titulní strana

Tipy na víkend: Spitfire v Líních, Rolins a Mareš v Depu [URL](#)

WEB, Datum: 06.08.2020, Zdroj: plzensky.denik.cz, Autor: Zdeněk Sequens, Celková návštěvnost: 292 480, Vydavatel: VLTAVA LABE MEDIA, a.s., Rubrika: Tipy na víkend

Muzeum nabízí výklad

TISK, Datum: 06.08.2020, Zdroj: Rokycanský deník **+1**, Strana: 2, Autor: (hav), Vytlačeno: 1 130, Čtenost: 0, Vydavatel: VLTAVA LABE MEDIA, a.s., Rubrika: Region

Obsahové duplicity: 06.08.2020 - rokycansky.denik.cz [N1 URL](#)

Muzeum nabízí výklad [URL](#)

WEB, Datum: 06.08.2020, Zdroj: rokycansky.denik.cz **+1**, Autor: Václav Havránek, Celková návštěvnost: 25 116, Vydavatel: VLTAVA LABE MEDIA, a.s., Rubrika: Rokycansko

Obsahové duplicity: 06.08.2020 - Rokycanský deník [N1](#)

Plzeň podpořila i koncerty u Zacha a festival U Ježíška [URL](#)

WEB, Datum: 10.08.2020, Zdroj: plzensky.denik.cz, Autor: Redakce, Celková návštěvnost: 292 480, Vydavatel: VLTAVA LABE MEDIA, a.s., Rubrika: Plzeňsko

Skupova Plzeň se uskuteční v netradičním termínu v říjnu [URL](#)

WEB, Datum: 10.08.2020, Zdroj: qap.cz, Celková návštěvnost: 136 900, Vydavatel: QAP PRODUCTION s.r.o.

U kláštera v Kladrubech odkryli divočí vzácný poklad středověkých mincí [URL](#)

WEB, Datum: 10.08.2020, Zdroj: plzen.iDNES.cz **+4**, Autor: ČTK, Celková návštěvnost: 17 206, Vydavatel: Mafra, a.s., Rubrika: Plzeň - zprávy

Obsahové duplicity: 11.08.2020 - lidovky.cz [N1 URL](#) , 10.08.2020 - zpravy.iDNES.cz [N1 URL](#) , seznamzpravy.cz [N1 URL](#) , plzenskadrba.cz [N1 URL](#)

U kláštera v Kladrubech odkryli divočí vzácný poklad středověkých mincí [URL](#)

WEB, Datum: 10.08.2020, Zdroj: zpravy.iDNES.cz **+4**, Autor: ČTK, Celková návštěvnost: 1 240 000, Vydavatel: Mafra, a.s., Rubrika: Plzeň - zprávy

Obsahové duplicity: 11.08.2020 - lidovky.cz [N1 URL](#) , 10.08.2020 - plzen.iDNES.cz [N1 URL](#) , seznamzpravy.cz [N1 URL](#) , plzenskadrba.cz [N1 URL](#)

Divočí u Stříbra vyhrabali zlatý poklad [URL](#)

WEB, Datum: 10.08.2020, Zdroj: novinky.cz **+1**, Celková návštěvnost: 109 790 000, Vydavatel: Borgis, a.s.

Obsahové duplicity: 11.08.2020 - Právo [N1](#)

Muž našel u kladrubského kláštera stovky mincí ze 14. století, vyhrabali je divočí [URL](#)

WEB, Datum: 10.08.2020, Zdroj: aktualne.cz **+1**, Autor: ČTK, Celková návštěvnost: 29 230 000, Vydavatel: Economia, a.s., Rubrika: Domáci

Obsahové duplicity: 10.08.2020 - czpravy.cz [N1 URL](#)

Poblíž kláštera Kladruby se našly stovky mincí ze 14. století [URL](#)

[WEB](#), Datum: 10.08.2020, Zdroj: radio.cz, Celková návštěvnost: 837 010, Vydavatel: radio.cz

Muž našel u kladrubského kláštera stovky mincí ze 14. století, vyhrabali je divočáci [URL](#)

[WEB](#), Datum: 10.08.2020, Zdroj: czpravy.cz +1, Celková návštěvnost: 26 751, Vydavatel: czpravy.cz

Obsahové duplicity: 10.08.2020 - aktualne.cz [N1 URL](#)

Divočáci odkryli poklad u kláštera v Kladrubech [URL](#)

[WEB](#), Datum: 10.08.2020, Zdroj: tachovsky.denik.cz, Autor: Redakce, Celková návštěvnost: 41 052, Vydavatel: VLTAVA LABE MEDIA, a.s., Rubrika: Tachovsko

Poblíž kláštera Kladruby se našly stovky mincí ze 14. století [URL](#)

[WEB](#), Datum: 10.08.2020, Zdroj: seznamzpravy.cz +4, Autor: ČTK, Celková návštěvnost: 70 570 000, Vydavatel: Seznam.cz, a.s., Rubrika: Plzeňský kraj

Obsahové duplicity: 11.08.2020 - lidovky.cz [N1 URL](#) , 10.08.2020 - plzen.iDNES.cz [N1 URL](#) , zpravy.iDNES.cz [N1 URL](#) , plzenskadbna.cz [N1 URL](#)

Unikátní nález! Muž na procházce našel stovky stříbrných a zlatých mincí [URL](#)

[WEB](#), Datum: 10.08.2020, Zdroj: plzenskadbna.cz +4, Celková návštěvnost: 635 940, Vydavatel: TRIMA CB, s.r.o., Rubrika: Z kraje

Obsahové duplicity: 11.08.2020 - lidovky.cz [N1 URL](#) , 10.08.2020 - plzen.iDNES.cz [N1 URL](#) , zpravy.iDNES.cz [N1 URL](#) , seznamzpravy.cz [N1 URL](#)

Divočáci ryli a našli zlatý poklad

[TISK](#), Datum: 11.08.2020, Zdroj: Právo +1, Strana: 7, Autor: Ivan Blažek, Vytištěno: 92 631, Prodáno: 57 800, Čtenost: 215 477, Vydavatel: Borgis, a.s., Rubrika: Zpravodajství

Obsahové duplicity: 10.08.2020 - novinky.cz [N1 URL](#)

Divočáci odkryli u kláštera vzácný poklad

[TISK](#), Datum: 11.08.2020, Zdroj: Mladá fronta DNES, Strana: 13, Autor: (ČTK), Vytištěno: 109 368, Prodáno: 94 148, Čtenost: 497 508, Vydavatel: Mafra, a.s., Rubrika: Kraj Plzeňský

Výstava ukazuje unikátní vějíře

[TISK](#), Datum: 11.08.2020, Zdroj: Kolínský deník, Strana: 1, Autor: (red), Vytištěno: 660, Čtenost: 4 737, Vydavatel: VLTAVA LABE MEDIA, a.s., Rubrika: Titulní strana

Skupova Plzeň dokončuje přesun programu [URL](#)

[WEB](#), Datum: 11.08.2020, Zdroj: plzenskenovinky.cz +7, Celková návštěvnost: 25 840, Vydavatel: REGIONÁLNÍ NOVINKY a.s., Rubrika: regiony

Obsahové duplicity: 19.08.2020 - plzen.cz [N1 URL](#) , 15.08.2020 - regionplzen.cz [N1 URL](#) , 13.08.2020 - mistnikultura.cz [N1 URL](#) , regiony [N1 URL](#) , 12.08.2020 - plzenskyrozhled.cz [N1 URL](#) , i-divadlo.cz [N1 URL](#) , regiony [N1 URL](#)

Muzeum se vrací v čase

[TISK](#), Datum: 11.08.2020, Zdroj: Berounský deník, Strana: 2, Vytištěno: 640, Čtenost: 2 091, Vydavatel: VLTAVA LABE MEDIA, a.s., Rubrika: Zpravodajství

Muzeum se vrací zpátky v čase [URL](#)

[WEB](#), Datum: 11.08.2020, Zdroj: berounsky.denik.cz, Autor: Petra Špitálská, Celková návštěvnost: 81 910, Vydavatel: VLTAVA LABE MEDIA, a.s., Rubrika: Typy na kulturu

Poblíž kláštera Kladruby byl nalezen poklad. Stovky mincí ze 14. století [URL](#)

[WEB](#), Datum: 11.08.2020, Zdroj: lidovky.cz +4, Autor: ČTK, Celková návštěvnost: 8 940 000, Vydavatel: Mafra, a.s., Rubrika: Zajímavosti

Obsahové duplicity: 10.08.2020 - plzen.iDNES.cz [N1 URL](#) , zpravy.iDNES.cz [N1 URL](#) , seznamzpravy.cz [N1 URL](#) , plzenskadbna.cz [N1 URL](#)

Zlaté mince uherské a stříbrné groše byly nalezeny na Stříbrsku [URL](#)

WEB, Datum: 11.08.2020, Zdroj: plzenskyrozhled.cz, Autor: Mgr Jana Mertová, Celková návštěvnost: 10 000, Vydavatel: plzenskyrozhled.cz

Dobrodružství archeologie. Letní příměstský tábor **Západočeského muzea zavede děti i do Prahy** [URL](#)

WEB, Datum: 11.08.2020, Zdroj: ceskypohled.eu, Autor: Zdroj Západočeské, Vydavatel: ceskypohled.eu

Muž objevil v lese stovky zlatých a stříbrných mincí [URL](#)

WEB, Datum: 11.08.2020, Zdroj: qap.cz, Celková návštěvnost: 136 900, Vydavatel: QAP PRODUCTION s.r.o.

Na novou nemoc zemřelo až 20 lidí denně

TISK, Datum: 12.08.2020, Zdroj: Mladá fronta DNES, Strana: 14, Autor: David Nebor, Vytištěno: 109 368, Prodáno: 94 148, Čtenost: 497 508, Vydavatel: Mafra, a.s., Rubrika: jižní čechy

Tip Deníku: Poutní místa na Sokolovsku [URL](#)

WEB, Datum: 12.08.2020, Zdroj: sokolovsky.denik.cz, Autor: Lucie Žippaiová, Celková návštěvnost: 55 820, Vydavatel: VLTAVA LABE MEDIA, a.s., Rubrika: Ostatní tipy

Skupova Plzeň dokončuje přesun programu na říjen [URL](#)

WEB, Datum: 12.08.2020, Zdroj: plzenskyrozhled.cz **+7**, Autor: Mgr Jana Mertová, Celková návštěvnost: 10 000, Vydavatel: plzenskyrozhled.cz

Obsahové duplicity: 19.08.2020 - plzen.cz [N1 URL](#) , 15.08.2020 - regionplzen.cz [N1 URL](#) , 13.08.2020 - mistnikultura.cz [N1 URL](#) , plzenskenovinky.cz [N1 URL](#) , 12.08.2020 - i-divadlo.cz [N1 URL](#) , plzenskenovinky.cz [N1 URL](#) , 11.08.2020 - plzenskenovinky.cz [N1 URL](#)

Skupova Plzeň dokončuje přesun programu, vstupenky budou v prodeji od 1. září [URL](#)

WEB, Datum: 12.08.2020, Zdroj: i-divadlo.cz **+7**, Celková návštěvnost: 63 800, Vydavatel: i-divadlo.cz

Obsahové duplicity: 19.08.2020 - plzen.cz [N1 URL](#) , 15.08.2020 - regionplzen.cz [N1 URL](#) , 13.08.2020 - mistnikultura.cz [N1 URL](#) , plzenskenovinky.cz [N1 URL](#) , 12.08.2020 - plzenskyrozhled.cz [N1 URL](#) , plzenskenovinky.cz [N1 URL](#) , 11.08.2020 - plzenskenovinky.cz [N1 URL](#)

Našli stovky mincí ze 14. století. Touze po zlatě nepodlehli a zavolali do muzea [URL](#)

WEB, Datum: 12.08.2020, Zdroj: radio.cz, Autor: Zdeňka Kuchyňová, Ruth Fraňková, Celková návštěvnost: 837 010, Vydavatel: radio.cz

Miliónový poklad odhalila divoká prasata [URL](#)

WEB, Datum: 12.08.2020, Zdroj: plzenskadrba.cz **+1**, Celková návštěvnost: 635 940, Vydavatel: TRIMA CB, s.r.o., Rubrika: Z kraje

Obsahové duplicity: 12.08.2020 - Z kraje [N1 URL](#)

Milionový poklad stříbrných mincí na Tachovsku vyryla ze země divoká prasata [URL](#)

WEB, Datum: 12.08.2020, Zdroj: plzenskadrba.cz **+1**, Celková návštěvnost: 635 940, Vydavatel: TRIMA CB, s.r.o., Rubrika: Z kraje

Obsahové duplicity: 12.08.2020 - Z kraje [N1 URL](#)

Skupova Plzeň dokončuje přesun programu [URL](#)

WEB, Datum: 12.08.2020, Zdroj: plzenskenovinky.cz **+7**, Celková návštěvnost: 25 840, Vydavatel: REGIONÁLNÍ NOVINKY a.s., Rubrika: regiony

Obsahové duplicity: 19.08.2020 - plzen.cz [N1 URL](#) , 15.08.2020 - regionplzen.cz [N1 URL](#) , 13.08.2020 - mistnikultura.cz [N1 URL](#) , regiony [N1 URL](#) , 12.08.2020 - plzenskyrozhled.cz [N1 URL](#) , i-divadlo.cz [N1 URL](#) , 11.08.2020 - regiony [N1 URL](#)

Nalezené zlaté mince ze 14. století

TV, Datum: 12.08.2020, Zdroj: ČT 1, Zpráva: 7, Sledovanost pořadu: 18 126, Provozovatel: Česká televize

Cenný nález historických mincí v Plzni

TV, Datum: 12.08.2020, Zdroj: ČT 1, Zpráva: 23, Sledovanost pořadu: 617 126, Provozovatel: Česká televize

Poklad zakopali ve spěchu

TV, Datum: 12.08.2020, Zdroj: Prima, Zpráva: 19, Sledovanost pořadu: 622 463, Provozovatel: FTV Prima, spol. s r.o.

Západočeské muzeum v Plzni ukázalo poklad

RÁDIO, Datum: 12.08.2020, Zdroj: ČRo Radiožurnál, Zpráva: 7, Poslechovost pořadu: 284 676, Provozovatel: ČESKÝ ROZHLAS

Západočeské muzeum v Plzni ukázalo nový poklad

RÁDIO, Datum: 12.08.2020, Zdroj: ČRo Radiožurnál, Zpráva: 7, Poslechovost pořadu: 181 266, Provozovatel: ČESKÝ ROZHLAS

Divočáci odkryli poklad

TV, Datum: 12.08.2020, Zdroj: ZAK TV, Zpráva: 4, Sledovanost pořadu: 31 569, Provozovatel: ZAK TV s.r.o.

Poklad, který našla dvojice při procházce na Tachovsku, má hodnotu čtyři miliony [URL](#)

[WEB](#), Datum: 12.08.2020, Zdroj: plzen.cz [+5](#), Celková návštěvnost: 94 380, Vydavatel: plzen.cz

Obsahové duplicity: 12.08.2020 - globe24.cz [N1 URL](#), lidovky.cz [N1 URL](#), plzen.iDNES.cz [N1 URL](#), zpravy.iDNES.cz [N1 URL](#), ceskatelevize.cz [N1 URL](#)

Poklad z Tachovska má hodnotu čtyři miliony. Ve středověku byste za něj koupili celou vesnici [URL](#)

[WEB](#), Datum: 12.08.2020, Zdroj: globe24.cz [+5](#), Autor: Globe24.cz, Celková návštěvnost: 275 320, Vydavatel: INCORP a.s. mediální skupina

Obsahové duplicity: 12.08.2020 - plzen.cz [N1 URL](#), lidovky.cz [N1 URL](#), plzen.iDNES.cz [N1 URL](#), zpravy.iDNES.cz [N1 URL](#), ceskatelevize.cz [N1 URL](#)

Poklad 435 mincí ze 14. století nalezený na Tachovsku má hodnotu čtyři miliony [URL](#)

[WEB](#), Datum: 12.08.2020, Zdroj: lidovky.cz [+5](#), Autor: ČTK, Celková návštěvnost: 8 940 000, Vydavatel: Mafra, a.s., Rubrika: Zajímavosti

Obsahové duplicity: 12.08.2020 - plzen.cz [N1 URL](#), globe24.cz [N1 URL](#), plzen.iDNES.cz [N1 URL](#), zpravy.iDNES.cz [N1 URL](#), ceskatelevize.cz [N1 URL](#)

Poklad od Kladrub má hodnotu čtyř milionů, kdysi byste za něj koupili vesnici [URL](#)

[WEB](#), Datum: 12.08.2020, Zdroj: plzen.iDNES.cz [+5](#), Autor: ČTK, Celková návštěvnost: 17 206, Vydavatel: Mafra, a.s., Rubrika: Plzeň - zprávy

Obsahové duplicity: 12.08.2020 - plzen.cz [N1 URL](#), globe24.cz [N1 URL](#), lidovky.cz [N1 URL](#), zpravy.iDNES.cz [N1 URL](#), ceskatelevize.cz [N1 URL](#)

Poklad od Kladrub má hodnotu čtyř milionů, kdysi byste za něj koupili vesnici [URL](#)

[WEB](#), Datum: 12.08.2020, Zdroj: zpravy.iDNES.cz [+5](#), Autor: ČTK, Celková návštěvnost: 1 240 000, Vydavatel: Mafra, a.s., Rubrika: Plzeň - zprávy

Obsahové duplicity: 12.08.2020 - plzen.cz [N1 URL](#), globe24.cz [N1 URL](#), lidovky.cz [N1 URL](#), plzen.iDNES.cz [N1 URL](#), ceskatelevize.cz [N1 URL](#)

Unikátní nález: Na Tachovsku našli poklad zlatých a stříbrných mincí ze 14. století [URL](#)

[WEB](#), Datum: 12.08.2020, Zdroj: blesk.cz, Celková návštěvnost: 25 850 000, Vydavatel: CZECH NEWS CENTER, a.s., Rubrika: Plzeň

Za středověké mince z Tachovska by si šlo koupit celou ves. Ted' poklad vystaví plzeňské muzeum [URL](#)

[WEB](#), Datum: 12.08.2020, Zdroj: czpravy.cz, Celková návštěvnost: 26 751, Vydavatel: czpravy.cz

Americký ministr zahraničí Mike Pompeo varoval před Čínou a Ruskem. Chtějí prý rozbít demokracie a zničit západní alianci. Podle něj však neuspějí. Pr [URL](#)

[WEB](#), Datum: 12.08.2020, Zdroj: ceskatelevize.cz [+5](#), Autor: lh, Celková návštěvnost: 17 760 000, Vydavatel: ceskatelevize.cz

Obsahové duplicity: 12.08.2020 - plzen.cz [N1 URL](#), globe24.cz [N1 URL](#), lidovky.cz [N1 URL](#), plzen.iDNES.cz [N1 URL](#), zpravy.iDNES.cz [N1 URL](#)

V Západočeském muzeu v Plzni dnes představili nově nalezený poklad [URL](#)

[WEB](#), Datum: 12.08.2020, Zdroj: ČRo - plzen.cz [+3](#), Autor: Michaela Svobodová, Celková návštěvnost: 73 857, Vydavatel: ČESKÝ ROZHLAS, Rubrika: Regionální

Obsahové duplicity: 12.08.2020 - Regionální [N1 URL](#), Regionální [N1 URL](#), Regionální [N1 URL](#)

Poklad na Plzeňsku! Zlaté a stříbrné mince vyhrabala divoká prasata [URL](#)

[WEB](#), Datum: 12.08.2020, Zdroj: tnbiz.cz, Celková návštěvnost: 4 269, Vydavatel: Mediafax

Poklad od Kladrub má hodnotu čtyř milionů, kdysi byste za něj koupili vesnici [URL](#)

[WEB](#), Datum: 12.08.2020, Zdroj: impuls.cz, Celková návštěvnost: 248 780, Vydavatel: impuls.cz

Zlatý poklad, který u Stříbra vyhrabali divočáci, má cenu vesnice [URL](#)

[WEB](#), Datum: 12.08.2020, Zdroj: novinky.cz [+1](#), Celková návštěvnost: 109 790 000, Vydavatel: Borgis, a.s.

Obsahové duplicity: 13.08.2020 - Právo [N1](#)

V Západočeském muzeu v Plzni představili nově nalezený poklad [URL](#)

[WEB](#), Datum: 12.08.2020, Zdroj: ČRo - plzen.cz [+3](#), Autor: Michaela Svobodová, Celková návštěvnost: 73 857, Vydavatel: ČESKÝ ROZHLAS, Rubrika: Regionální

Obsahové duplicity: 12.08.2020 - Regionální [N1 URL](#), Regionální [N1 URL](#), Regionální [N1 URL](#)

Nalezený zlatý poklad mohl ukrýt zloděj. Dala se za něj koupit vesnice [URL](#)

[WEB](#), Datum: 12.08.2020, Zdroj: ČRo - plzen.cz [+3](#), Autor: Michaela Svobodová, Celková návštěvnost: 73 857, Vydavatel: ČESKÝ ROZHLAS, Rubrika: Regionální

Obsahové duplicity: 12.08.2020 - Regionální [N1 URL](#), Regionální [N1 URL](#), Regionální [N1 URL](#)

Nalezený zlatý poklad mohl ukrýt zloděj. Dala se za něj koupit vesnice [URL](#)

[WEB](#), Datum: 12.08.2020, Zdroj: ČRo - plzen.cz [+3](#), Autor: Michaela Svobodová, Celková návštěvnost: 73 857, Vydavatel: ČESKÝ ROZHLAS, Rubrika: Regionální

Obsahové duplicity: 12.08.2020 - Regionální [N1 URL](#), Regionální [N1 URL](#), Regionální [N1 URL](#)

Nalezený poklad měl cenu vesnice

[TISK](#), Datum: 13.08.2020, Zdroj: Lidové noviny, Strana: 4, Autor: čtk, Vytištěno: 32 842, Prodáno: 26 630, Čtenost: 180 764, Vydavatel: Mafra, a.s., Rubrika: Domov

Muzeum představí zlatý poklad z Tachovska

[TISK](#), Datum: 13.08.2020, Zdroj: Mladá fronta DNES, Strana: 15, Autor: — Klára Mrázová, Vytištěno: 109 368, Prodáno: 94 148, Čtenost: 497 508, Vydavatel: Mafra, a.s., Rubrika: Kraj Karlovarský

Pár našel poklad za čtyři miliony korun

[TISK](#), Datum: 13.08.2020, Zdroj: Mladá fronta DNES, Strana: 15, Autor: Klára Mrázová, Vytištěno: 109 368, Prodáno: 94 148, Čtenost: 497 508, Vydavatel: Mafra, a.s., Rubrika: Kraj Plzeňský

Poklad v ceně vesnice našli náhodou

[TISK](#), Datum: 13.08.2020, Zdroj: Právo [+1](#), Strana: 5, Autor: Jiří Šolc, Vytištěno: 92 631, Prodáno: 57 800, Čtenost: 215 477, Vydavatel: Borgis, a.s., Rubrika: Zpravodajství

Obsahové duplicity: 12.08.2020 - novinky.cz [N1 URL](#)

Poklad za miliony

TISK, Datum: 13.08.2020, Zdroj: Plzeňský deník, Strana: 1, Vytlačeno: 4 820, Čtenost: 24 377, Vydavatel: VLTAVA LABE MEDIA, a.s., Rubrika: Titulní strana

Za poklad u Kladrub by se dala koupit malá vesnice

TISK, Datum: 13.08.2020, Zdroj: Plzeňský deník **+73**, Strana: 3, Autor: ZDENĚK Q. SEQUENS, Vytlačeno: 4 820, Čtenost: 24 377, Vydavatel: VLTAVA LABE MEDIA, a.s.

Obsahové dupliciti: 13.08.2020 - jihlavsky.denik.cz [N1 URL](#), domazlicky.denik.cz [N1 URL](#), klatovsky.denik.cz [N1 URL](#), plzensky.denik.cz [N1 URL](#), rokycansky.denik.cz [N1 URL](#), + 68 dalších

Prasata vyryla středověký poklad! URL

WEB, Datum: 13.08.2020, Zdroj: ahaonline.cz, Autor: rv, Celková návštěvnost: 5 930 000, Vydavatel: CZECH NEWS CENTER, a.s., Rubrika: Musíte vědět!

Skupova Plzeň dokončuje přesun programu, vstupenky budou v prodeji od 1. září URL

WEB, Datum: 13.08.2020, Zdroj: mistnikultura.cz **+7**, Autor: Daniela Vítová, Celková návštěvnost: 5 000, Vydavatel: mistnikultura.cz

Obsahové dupliciti: 19.08.2020 - plzen.cz [N1 URL](#), 15.08.2020 - regionplzen.cz [N1 URL](#), 13.08.2020 - plzenskenovinky.cz [N1 URL](#), 12.08.2020 - plzenskyrozhled.cz [N1 URL](#), i-divadlo.cz [N1 URL](#), plzenskenovinky.cz [N1 URL](#), 11.08.2020 - plzenskenovinky.cz [N1 URL](#)

Skupova Plzeň dokončuje přesun programu URL

WEB, Datum: 13.08.2020, Zdroj: plzenskenovinky.cz **+7**, Celková návštěvnost: 25 840, Vydavatel: REGIONÁLNÍ NOVINKY a.s., Rubrika: regiony

Obsahové dupliciti: 19.08.2020 - plzen.cz [N1 URL](#), 15.08.2020 - regionplzen.cz [N1 URL](#), 13.08.2020 - mistnikultura.cz [N1 URL](#), 12.08.2020 - plzenskyrozhled.cz [N1 URL](#), i-divadlo.cz [N1 URL](#), regiony [N1 URL](#), 11.08.2020 - regiony [N1 URL](#)

Za poklad u Kladrub by se dala koupit malá vesnice URL

WEB, Datum: 13.08.2020, Zdroj: hradecky.denik.cz **+73**, Autor: Zdeněk Sequens, Celková návštěvnost: 142 390, Vydavatel: VLTAVA LABE MEDIA, a.s., Rubrika: Věda a technika

Obsahové dupliciti: 13.08.2020 - Plzeňský deník [N1](#), jihlavsky.denik.cz [N1 URL](#), domazlicky.denik.cz [N1 URL](#), klatovsky.denik.cz [N1 URL](#), plzensky.denik.cz [N1 URL](#), + 68 dalších

Za poklad u Kladrub by se dala koupit malá vesnice URL

WEB, Datum: 13.08.2020, Zdroj: jihlavsky.denik.cz **+73**, Autor: Zdeněk Sequens, Celková návštěvnost: 193 660, Vydavatel: VLTAVA LABE MEDIA, a.s., Rubrika: Věda a technika

Obsahové dupliciti: 13.08.2020 - Plzeňský deník [N1](#), domazlicky.denik.cz [N1 URL](#), klatovsky.denik.cz [N1 URL](#), plzensky.denik.cz [N1 URL](#), rokycansky.denik.cz [N1 URL](#), + 68 dalších

Co je psáno, to je dáno – Zmizelý svět kalamářů URL

WEB, Datum: 13.08.2020, Zdroj: plzenskyrozhled.cz, Autor: Mgr Jana Mertová, Celková návštěvnost: 10 000, Vydavatel: plzenskyrozhled.cz

Za poklad u Kladrub by se dala koupit malá vesnice URL

WEB, Datum: 13.08.2020, Zdroj: domazlicky.denik.cz **+73**, Autor: Zdeněk Sequens, Celková návštěvnost: 94 160, Vydavatel: VLTAVA LABE MEDIA, a.s., Rubrika: Z okolí

Obsahové dupliciti: 13.08.2020 - Plzeňský deník [N1](#), jihlavsky.denik.cz [N1 URL](#), klatovsky.denik.cz [N1 URL](#), plzensky.denik.cz [N1 URL](#), rokycansky.denik.cz [N1 URL](#), + 68 dalších

Za poklad u Kladrub by se dala koupit malá vesnice URL

WEB, Datum: 13.08.2020, Zdroj: klatovsky.denik.cz **+73**, Autor: Zdeněk Sequens, Celková návštěvnost: 187 920, Vydavatel: VLTAVA LABE MEDIA, a.s., Rubrika: Z okolí

Obsahové dupliciti: 13.08.2020 - Plzeňský deník [N1](#), jihlavsky.denik.cz [N1 URL](#), domazlicky.denik.cz [N1 URL](#), plzensky.denik.cz [N1 URL](#), rokycansky.denik.cz [N1 URL](#), + 68 dalších

Za poklad u Kladrub by se dala koupit malá vesnice [URL](#)

WEB, Datum: 13.08.2020, Zdroj: plzensky.denik.cz **+73**, Autor: Zdeněk Sequens, Celková návštěvnost: 292 480, Vydavatel: VLTAVA LABE MEDIA, a.s., Rubrika: Plzeňsko

Obsahové duplicity: 13.08.2020 - Plzeňský deník [N1](#), jihlavsky.denik.cz [N1 URL](#), domazlicky.denik.cz [N1 URL](#), klatovsky.denik.cz [N1 URL](#), rokycansky.denik.cz [N1 URL](#), + 68 dalších

Za poklad u Kladrub by se dala koupit malá vesnice [URL](#)

WEB, Datum: 13.08.2020, Zdroj: rokycansky.denik.cz **+73**, Autor: Zdeněk Sequens, Celková návštěvnost: 25 116, Vydavatel: VLTAVA LABE MEDIA, a.s., Rubrika: Z okolí

Obsahové duplicity: 13.08.2020 - Plzeňský deník [N1](#), jihlavsky.denik.cz [N1 URL](#), domazlicky.denik.cz [N1 URL](#), klatovsky.denik.cz [N1 URL](#), plzensky.denik.cz [N1 URL](#), + 68 dalších

Za poklad u Kladrub by se dala koupit malá vesnice [URL](#)

WEB, Datum: 13.08.2020, Zdroj: tachovsky.denik.cz **+73**, Autor: Zdeněk Sequens, Celková návštěvnost: 41 052, Vydavatel: VLTAVA LABE MEDIA, a.s., Rubrika: Z okolí

Obsahové duplicity: 13.08.2020 - Plzeňský deník [N1](#), jihlavsky.denik.cz [N1 URL](#), domazlicky.denik.cz [N1 URL](#), klatovsky.denik.cz [N1 URL](#), plzensky.denik.cz [N1 URL](#), + 68 dalších

Unikátní poklad z doby Karla IV. na Stříbrsku. Obsahoval i zlaté mince [URL](#)

WEB, Datum: 13.08.2020, Zdroj: denik.cz **+73**, Autor: Zdeněk Sequens, Celková návštěvnost: 18 970 000, Vydavatel: VLTAVA LABE MEDIA, a.s., Rubrika: Věda a technika

Obsahové duplicity: 13.08.2020 - Plzeňský deník [N1](#), jihlavsky.denik.cz [N1 URL](#), domazlicky.denik.cz [N1 URL](#), klatovsky.denik.cz [N1 URL](#), plzensky.denik.cz [N1 URL](#), + 68 dalších

Za poklad u Kladrub by se dala koupit malá vesnice [URL](#)

WEB, Datum: 13.08.2020, Zdroj: karlovarsky.denik.cz **+73**, Autor: Zdeněk Sequens, Celková návštěvnost: 118 380, Vydavatel: VLTAVA LABE MEDIA, a.s., Rubrika: Karlovarsko

Obsahové duplicity: 13.08.2020 - Plzeňský deník [N1](#), jihlavsky.denik.cz [N1 URL](#), domazlicky.denik.cz [N1 URL](#), klatovsky.denik.cz [N1 URL](#), plzensky.denik.cz [N1 URL](#), + 68 dalších

Za poklad u Kladrub by se dala koupit malá vesnice [URL](#)

WEB, Datum: 13.08.2020, Zdroj: benesovsky.denik.cz **+73**, Autor: Zdeněk Sequens, Celková návštěvnost: 151 270, Vydavatel: VLTAVA LABE MEDIA, a.s., Rubrika: Věda a technika

Obsahové duplicity: 13.08.2020 - Plzeňský deník [N1](#), jihlavsky.denik.cz [N1 URL](#), domazlicky.denik.cz [N1 URL](#), klatovsky.denik.cz [N1 URL](#), plzensky.denik.cz [N1 URL](#), + 68 dalších

Za poklad u Kladrub by se dala koupit malá vesnice [URL](#)

WEB, Datum: 13.08.2020, Zdroj: brnensky.denik.cz **+73**, Autor: Zdeněk Sequens, Celková návštěvnost: 1 390 000, Vydavatel: VLTAVA LABE MEDIA, a.s., Rubrika: Věda a technika

Obsahové duplicity: 13.08.2020 - Plzeňský deník [N1](#), jihlavsky.denik.cz [N1 URL](#), domazlicky.denik.cz [N1 URL](#), klatovsky.denik.cz [N1 URL](#), plzensky.denik.cz [N1 URL](#), + 68 dalších

Za poklad u Kladrub by se dala koupit malá vesnice [URL](#)

WEB, Datum: 13.08.2020, Zdroj: berounsky.denik.cz **+73**, Autor: Zdeněk Sequens, Celková návštěvnost: 81 910, Vydavatel: VLTAVA LABE MEDIA, a.s., Rubrika: Věda a technika

Obsahové duplicity: 13.08.2020 - Plzeňský deník [N1](#), jihlavsky.denik.cz [N1 URL](#), domazlicky.denik.cz [N1 URL](#), klatovsky.denik.cz [N1 URL](#), plzensky.denik.cz [N1 URL](#), + 68 dalších

Za poklad u Kladrub by se dala koupit malá vesnice [URL](#)

WEB, Datum: 13.08.2020, Zdroj: boleslavsky.denik.cz **+73**, Autor: Zdeněk Sequens, Celková návštěvnost: 186 130, Vydavatel: VLTAVA LABE MEDIA, a.s., Rubrika: Věda a technika

Obsahové duplicity: 13.08.2020 - Plzeňský deník [N1](#), jihlavsky.denik.cz [N1 URL](#), domazlicky.denik.cz [N1 URL](#), klatovsky.denik.cz [N1 URL](#), plzensky.denik.cz [N1 URL](#), + 68 dalších

Za poklad u Kladrub by se dala koupit malá vesnice [URL](#)

[WEB](#), Datum: 13.08.2020, Zdroj: ceskobudejovicky.denik.cz [+73](#), Autor: Zdeněk Sequens, Celková návštěvnost: 233 270, Vydavatel: VLTAVA LABE MEDIA, a.s., Rubrika: Věda a technika

Obsahové duplicity: 13.08.2020 - Plzeňský deník [N1](#), jihlavsky.denik.cz [N1 URL](#), domazlicky.denik.cz [N1 URL](#), klatovsky.denik.cz [N1 URL](#), plzensky.denik.cz [N1 URL](#), + 68 dalších

Za poklad u Kladrub by se dala koupit malá vesnice [URL](#)

[WEB](#), Datum: 13.08.2020, Zdroj: ceskokrumlovsky.denik.cz [+73](#), Autor: Zdeněk Sequens, Celková návštěvnost: 83 160, Vydavatel: VLTAVA LABE MEDIA, a.s., Rubrika: Věda a technika

Obsahové duplicity: 13.08.2020 - Plzeňský deník [N1](#), jihlavsky.denik.cz [N1 URL](#), domazlicky.denik.cz [N1 URL](#), klatovsky.denik.cz [N1 URL](#), plzensky.denik.cz [N1 URL](#), + 68 dalších

Za poklad u Kladrub by se dala koupit malá vesnice [URL](#)

[WEB](#), Datum: 13.08.2020, Zdroj: decinsky.denik.cz [+73](#), Autor: Zdeněk Sequens, Celková návštěvnost: 143 300, Vydavatel: VLTAVA LABE MEDIA, a.s., Rubrika: Věda a technika

Obsahové duplicity: 13.08.2020 - Plzeňský deník [N1](#), jihlavsky.denik.cz [N1 URL](#), domazlicky.denik.cz [N1 URL](#), klatovsky.denik.cz [N1 URL](#), plzensky.denik.cz [N1 URL](#), + 68 dalších

Za poklad u Kladrub by se dala koupit malá vesnice [URL](#)

[WEB](#), Datum: 13.08.2020, Zdroj: chomutovsky.denik.cz [+73](#), Autor: Zdeněk Sequens, Celková návštěvnost: 96 480, Vydavatel: VLTAVA LABE MEDIA, a.s., Rubrika: Věda a technika

Obsahové duplicity: 13.08.2020 - Plzeňský deník [N1](#), jihlavsky.denik.cz [N1 URL](#), domazlicky.denik.cz [N1 URL](#), klatovsky.denik.cz [N1 URL](#), plzensky.denik.cz [N1 URL](#), + 68 dalších

Za poklad u Kladrub by se dala koupit malá vesnice [URL](#)

[WEB](#), Datum: 13.08.2020, Zdroj: jablonecky.denik.cz [+73](#), Autor: Zdeněk Sequens, Celková návštěvnost: 65 220, Vydavatel: VLTAVA LABE MEDIA, a.s., Rubrika: Věda a technika

Obsahové duplicity: 13.08.2020 - Plzeňský deník [N1](#), jihlavsky.denik.cz [N1 URL](#), domazlicky.denik.cz [N1 URL](#), klatovsky.denik.cz [N1 URL](#), plzensky.denik.cz [N1 URL](#), + 68 dalších

Za poklad u Kladrub by se dala koupit malá vesnice [URL](#)

[WEB](#), Datum: 13.08.2020, Zdroj: litomericky.denik.cz [+73](#), Autor: Zdeněk Sequens, Celková návštěvnost: 122 790, Vydavatel: VLTAVA LABE MEDIA, a.s., Rubrika: Věda a technika

Obsahové duplicity: 13.08.2020 - Plzeňský deník [N1](#), jihlavsky.denik.cz [N1 URL](#), domazlicky.denik.cz [N1 URL](#), klatovsky.denik.cz [N1 URL](#), plzensky.denik.cz [N1 URL](#), + 68 dalších

Za poklad u Kladrub by se dala koupit malá vesnice [URL](#)

[WEB](#), Datum: 13.08.2020, Zdroj: zatecky.denik.cz [+73](#), Autor: Zdeněk Sequens, Celková návštěvnost: 70 690, Vydavatel: VLTAVA LABE MEDIA, a.s., Rubrika: Věda a technika

Obsahové duplicity: 13.08.2020 - Plzeňský deník [N1](#), jihlavsky.denik.cz [N1 URL](#), domazlicky.denik.cz [N1 URL](#), klatovsky.denik.cz [N1 URL](#), plzensky.denik.cz [N1 URL](#), + 68 dalších

Za poklad u Kladrub by se dala koupit malá vesnice [URL](#)

[WEB](#), Datum: 13.08.2020, Zdroj: mostecky.denik.cz [+73](#), Autor: Zdeněk Sequens, Celková návštěvnost: 151 470, Vydavatel: VLTAVA LABE MEDIA, a.s., Rubrika: Věda a technika

Obsahové duplicity: 13.08.2020 - Plzeňský deník [N1](#), jihlavsky.denik.cz [N1 URL](#), domazlicky.denik.cz [N1 URL](#), klatovsky.denik.cz [N1 URL](#), plzensky.denik.cz [N1 URL](#), + 68 dalších

Za poklad u Kladrub by se dala koupit malá vesnice [URL](#)

[WEB](#), Datum: 13.08.2020, Zdroj: teplicky.denik.cz [+73](#), Autor: Zdeněk Sequens, Celková návštěvnost: 172 750, Vydavatel: VLTAVA LABE MEDIA, a.s., Rubrika: Věda a technika

Obsahové duplicity: 13.08.2020 - Plzeňský deník [N1](#), jihlavsky.denik.cz [N1 URL](#), domazlicky.denik.cz [N1 URL](#), klatovsky.denik.cz [N1 URL](#), plzensky.denik.cz [N1 URL](#), + 68 dalších

Za poklad u Kladrub by se dala koupit malá vesnice [URL](#)

[WEB](#), Datum: 13.08.2020, Zdroj: chebsky.denik.cz [+73](#), Autor: Zdeněk Sequens, Celková návštěvnost: 108 800, Vydavatel: VLTAVA LABE MEDIA, a.s., Rubrika: Věda a technika

Obsahové duplicity: 13.08.2020 - Plzeňský deník [N1](#), jihlavsky.denik.cz [N1 URL](#), domazlicky.denik.cz [N1 URL](#), klatovsky.denik.cz [N1 URL](#), plzensky.denik.cz [N1 URL](#), + 68 dalších

Za poklad u Kladrub by se dala koupit malá vesnice [URL](#)

WEB, Datum: 13.08.2020, Zdroj: kladensky.denik.cz [+73](#), Autor: Zdeněk Sequens, Celková návštěvnost: 173 880, Vydavatel: VLTAVA LABE MEDIA, a.s., Rubrika: Věda a technika

Obsahové duplicity: 13.08.2020 - Plzeňský deník [N1](#), jihlavsky.denik.cz [N1 URL](#), domazlicky.denik.cz [N1 URL](#), klatovsky.denik.cz [N1 URL](#), plzensky.denik.cz [N1 URL](#), + 68 dalších

Za poklad u Kladrub by se dala koupit malá vesnice [URL](#)

WEB, Datum: 13.08.2020, Zdroj: kolinsky.denik.cz [+73](#), Autor: Zdeněk Sequens, Celková návštěvnost: 104 430, Vydavatel: VLTAVA LABE MEDIA, a.s., Rubrika: Věda a technika

Obsahové duplicity: 13.08.2020 - Plzeňský deník [N1](#), jihlavsky.denik.cz [N1 URL](#), domazlicky.denik.cz [N1 URL](#), klatovsky.denik.cz [N1 URL](#), plzensky.denik.cz [N1 URL](#), + 68 dalších

Za poklad u Kladrub by se dala koupit malá vesnice [URL](#)

WEB, Datum: 13.08.2020, Zdroj: krkonosky.denik.cz [+73](#), Autor: Zdeněk Sequens, Celková návštěvnost: 15 330, Vydavatel: VLTAVA LABE MEDIA, a.s., Rubrika: Věda a technika

Obsahové duplicity: 13.08.2020 - Plzeňský deník [N1](#), jihlavsky.denik.cz [N1 URL](#), domazlicky.denik.cz [N1 URL](#), klatovsky.denik.cz [N1 URL](#), plzensky.denik.cz [N1 URL](#), + 68 dalších

Za poklad u Kladrub by se dala koupit malá vesnice [URL](#)

WEB, Datum: 13.08.2020, Zdroj: kutnohorsky.denik.cz [+73](#), Autor: Zdeněk Sequens, Celková návštěvnost: 96 600, Vydavatel: VLTAVA LABE MEDIA, a.s., Rubrika: Věda a technika

Obsahové duplicity: 13.08.2020 - Plzeňský deník [N1](#), jihlavsky.denik.cz [N1 URL](#), domazlicky.denik.cz [N1 URL](#), klatovsky.denik.cz [N1 URL](#), plzensky.denik.cz [N1 URL](#), + 68 dalších

Za poklad u Kladrub by se dala koupit malá vesnice [URL](#)

WEB, Datum: 13.08.2020, Zdroj: liberecky.denik.cz [+73](#), Autor: Zdeněk Sequens, Celková návštěvnost: 98 580, Vydavatel: VLTAVA LABE MEDIA, a.s., Rubrika: Věda a technika

Obsahové duplicity: 13.08.2020 - Plzeňský deník [N1](#), jihlavsky.denik.cz [N1 URL](#), domazlicky.denik.cz [N1 URL](#), klatovsky.denik.cz [N1 URL](#), plzensky.denik.cz [N1 URL](#), + 68 dalších

Za poklad u Kladrub by se dala koupit malá vesnice [URL](#)

WEB, Datum: 13.08.2020, Zdroj: jindrichohradecky.denik.cz [+73](#), Autor: Zdeněk Sequens, Celková návštěvnost: 60 800, Vydavatel: VLTAVA LABE MEDIA, a.s., Rubrika: Věda a technika

Obsahové duplicity: 13.08.2020 - Plzeňský deník [N1](#), jihlavsky.denik.cz [N1 URL](#), domazlicky.denik.cz [N1 URL](#), klatovsky.denik.cz [N1 URL](#), plzensky.denik.cz [N1 URL](#), + 68 dalších

Za poklad u Kladrub by se dala koupit malá vesnice [URL](#)

WEB, Datum: 13.08.2020, Zdroj: pelhrimovsky.denik.cz [+73](#), Autor: Zdeněk Sequens, Celková návštěvnost: 68 500, Vydavatel: VLTAVA LABE MEDIA, a.s., Rubrika: Věda a technika

Obsahové duplicity: 13.08.2020 - Plzeňský deník [N1](#), jihlavsky.denik.cz [N1 URL](#), domazlicky.denik.cz [N1 URL](#), klatovsky.denik.cz [N1 URL](#), plzensky.denik.cz [N1 URL](#), + 68 dalších

Za poklad u Kladrub by se dala koupit malá vesnice [URL](#)

WEB, Datum: 13.08.2020, Zdroj: pisecky.denik.cz [+73](#), Autor: Zdeněk Sequens, Celková návštěvnost: 71 370, Vydavatel: VLTAVA LABE MEDIA, a.s., Rubrika: Věda a technika

Obsahové duplicity: 13.08.2020 - Plzeňský deník [N1](#), jihlavsky.denik.cz [N1 URL](#), domazlicky.denik.cz [N1 URL](#), klatovsky.denik.cz [N1 URL](#), plzensky.denik.cz [N1 URL](#), + 68 dalších

Za poklad u Kladrub by se dala koupit malá vesnice [URL](#)

WEB, Datum: 13.08.2020, Zdroj: prachaticky.denik.cz [+73](#), Autor: Zdeněk Sequens, Celková návštěvnost: 116 540, Vydavatel: VLTAVA LABE MEDIA, a.s., Rubrika: Věda a technika

Obsahové duplicity: 13.08.2020 - Plzeňský deník [N1](#), jihlavsky.denik.cz [N1 URL](#), domazlicky.denik.cz [N1 URL](#), klatovsky.denik.cz [N1 URL](#), plzensky.denik.cz [N1 URL](#), + 68 dalších

Za poklad u Kladrub by se dala koupit malá vesnice [URL](#)

[WEB](#), Datum: 13.08.2020, Zdroj: strakonicky.denik.cz [+73](#), Autor: Zdeněk Sequens, Celková návštěvnost: 90 260, Vydavatel: VLTAVA LABE MEDIA, a.s., Rubrika: Věda a technika

Obsahové duplicitity: 13.08.2020 - Plzeňský deník [N1](#), jihlavsky.denik.cz [N1 URL](#), domazlicky.denik.cz [N1 URL](#), klatovsky.denik.cz [N1 URL](#), plzensky.denik.cz [N1 URL](#), + 68 dalších

Za poklad u Kladrub by se dala koupit malá vesnice [URL](#)

[WEB](#), Datum: 13.08.2020, Zdroj: melnický.denik.cz [+73](#), Autor: Zdeněk Sequens, Celková návštěvnost: 15 145, Vydavatel: VLTAVA LABE MEDIA, a.s., Rubrika: Věda a technika

Obsahové duplicitity: 13.08.2020 - Plzeňský deník [N1](#), jihlavsky.denik.cz [N1 URL](#), domazlicky.denik.cz [N1 URL](#), klatovsky.denik.cz [N1 URL](#), plzensky.denik.cz [N1 URL](#), + 68 dalších

Za poklad u Kladrub by se dala koupit malá vesnice [URL](#)

[WEB](#), Datum: 13.08.2020, Zdroj: valassky.denik.cz [+73](#), Autor: Zdeněk Sequens, Celková návštěvnost: 97 790, Vydavatel: VLTAVA LABE MEDIA, a.s., Rubrika: Věda a technika

Obsahové duplicitity: 13.08.2020 - Plzeňský deník [N1](#), jihlavsky.denik.cz [N1 URL](#), domazlicky.denik.cz [N1 URL](#), klatovsky.denik.cz [N1 URL](#), plzensky.denik.cz [N1 URL](#), + 68 dalších

Za poklad u Kladrub by se dala koupit malá vesnice [URL](#)

[WEB](#), Datum: 13.08.2020, Zdroj: havlickobrodsky.denik.cz [+73](#), Autor: Zdeněk Sequens, Celková návštěvnost: 147 530, Vydavatel: VLTAVA LABE MEDIA, a.s., Rubrika: Věda a technika

Obsahové duplicitity: 13.08.2020 - Plzeňský deník [N1](#), jihlavsky.denik.cz [N1 URL](#), domazlicky.denik.cz [N1 URL](#), klatovsky.denik.cz [N1 URL](#), plzensky.denik.cz [N1 URL](#), + 68 dalších

Za poklad u Kladrub by se dala koupit malá vesnice [URL](#)

[WEB](#), Datum: 13.08.2020, Zdroj: chrudimsky.denik.cz [+73](#), Autor: Zdeněk Sequens, Celková návštěvnost: 127 600, Vydavatel: VLTAVA LABE MEDIA, a.s., Rubrika: Věda a technika

Obsahové duplicitity: 13.08.2020 - Plzeňský deník [N1](#), jihlavsky.denik.cz [N1 URL](#), domazlicky.denik.cz [N1 URL](#), klatovsky.denik.cz [N1 URL](#), plzensky.denik.cz [N1 URL](#), + 68 dalších

Za poklad u Kladrub by se dala koupit malá vesnice [URL](#)

[WEB](#), Datum: 13.08.2020, Zdroj: jicinsky.denik.cz [+73](#), Autor: Zdeněk Sequens, Celková návštěvnost: 75 630, Vydavatel: VLTAVA LABE MEDIA, a.s., Rubrika: Věda a technika

Obsahové duplicitity: 13.08.2020 - Plzeňský deník [N1](#), jihlavsky.denik.cz [N1 URL](#), domazlicky.denik.cz [N1 URL](#), klatovsky.denik.cz [N1 URL](#), plzensky.denik.cz [N1 URL](#), + 68 dalších

Za poklad u Kladrub by se dala koupit malá vesnice [URL](#)

[WEB](#), Datum: 13.08.2020, Zdroj: nachodsky.denik.cz [+73](#), Autor: Zdeněk Sequens, Celková návštěvnost: 21 274, Vydavatel: VLTAVA LABE MEDIA, a.s., Rubrika: Věda a technika

Obsahové duplicitity: 13.08.2020 - Plzeňský deník [N1](#), jihlavsky.denik.cz [N1 URL](#), domazlicky.denik.cz [N1 URL](#), klatovsky.denik.cz [N1 URL](#), plzensky.denik.cz [N1 URL](#), + 68 dalších

Za poklad u Kladrub by se dala koupit malá vesnice [URL](#)

[WEB](#), Datum: 13.08.2020, Zdroj: rychnovsky.denik.cz [+73](#), Autor: Zdeněk Sequens, Celková návštěvnost: 23 976, Vydavatel: VLTAVA LABE MEDIA, a.s., Rubrika: Věda a technika

Obsahové duplicitity: 13.08.2020 - Plzeňský deník [N1](#), jihlavsky.denik.cz [N1 URL](#), domazlicky.denik.cz [N1 URL](#), klatovsky.denik.cz [N1 URL](#), plzensky.denik.cz [N1 URL](#), + 68 dalších

Za poklad u Kladrub by se dala koupit malá vesnice [URL](#)

[WEB](#), Datum: 13.08.2020, Zdroj: svitavsky.denik.cz [+73](#), Autor: Zdeněk Sequens, Celková návštěvnost: 140 850, Vydavatel: VLTAVA LABE MEDIA, a.s., Rubrika: Věda a technika

Obsahové duplicitity: 13.08.2020 - Plzeňský deník [N1](#), jihlavsky.denik.cz [N1 URL](#), domazlicky.denik.cz [N1 URL](#), klatovsky.denik.cz [N1 URL](#), plzensky.denik.cz [N1 URL](#), + 68 dalších

Za poklad u Kladrub by se dala koupit malá vesnice [URL](#)

[WEB](#), Datum: 13.08.2020, Zdroj: [trebicky.denik.cz +73](#), Autor: Zdeněk Sequens, Celková návštěvnost: 145 510, Vydavatel: VLTAVA LABE MEDIA, a.s., Rubrika: Věda a technika

Obsahové duplicity: 13.08.2020 - Plzeňský deník [N1](#), [jihlavsky.denik.cz N1 URL](#), [domazlicky.denik.cz N1 URL](#), [klatovsky.denik.cz N1 URL](#), [plzensky.denik.cz N1 URL](#), + 68 dalších

Za poklad u Kladrub by se dala koupit malá vesnice [URL](#)

[WEB](#), Datum: 13.08.2020, Zdroj: [zdarsky.denik.cz +73](#), Autor: Zdeněk Sequens, Celková návštěvnost: 201 290, Vydavatel: VLTAVA LABE MEDIA, a.s., Rubrika: Věda a technika

Obsahové duplicity: 13.08.2020 - Plzeňský deník [N1](#), [jihlavsky.denik.cz N1 URL](#), [domazlicky.denik.cz N1 URL](#), [klatovsky.denik.cz N1 URL](#), [plzensky.denik.cz N1 URL](#), + 68 dalších

Za poklad u Kladrub by se dala koupit malá vesnice [URL](#)

[WEB](#), Datum: 13.08.2020, Zdroj: [nymbursky.denik.cz +73](#), Autor: Zdeněk Sequens, Celková návštěvnost: 44 546, Vydavatel: VLTAVA LABE MEDIA, a.s., Rubrika: Věda a technika

Obsahové duplicity: 13.08.2020 - Plzeňský deník [N1](#), [jihlavsky.denik.cz N1 URL](#), [domazlicky.denik.cz N1 URL](#), [klatovsky.denik.cz N1 URL](#), [plzensky.denik.cz N1 URL](#), + 68 dalších

Za poklad u Kladrub by se dala koupit malá vesnice [URL](#)

[WEB](#), Datum: 13.08.2020, Zdroj: [olomoucky.denik.cz +73](#), Autor: Zdeněk Sequens, Celková návštěvnost: 826 150, Vydavatel: VLTAVA LABE MEDIA, a.s., Rubrika: Věda a technika

Obsahové duplicity: 13.08.2020 - Plzeňský deník [N1](#), [jihlavsky.denik.cz N1 URL](#), [domazlicky.denik.cz N1 URL](#), [klatovsky.denik.cz N1 URL](#), [plzensky.denik.cz N1 URL](#), + 68 dalších

Za poklad u Kladrub by se dala koupit malá vesnice [URL](#)

[WEB](#), Datum: 13.08.2020, Zdroj: [orlicky.denik.cz +73](#), Autor: Zdeněk Sequens, Celková návštěvnost: 91 520, Vydavatel: VLTAVA LABE MEDIA, a.s., Rubrika: Věda a technika

Obsahové duplicity: 13.08.2020 - Plzeňský deník [N1](#), [jihlavsky.denik.cz N1 URL](#), [domazlicky.denik.cz N1 URL](#), [klatovsky.denik.cz N1 URL](#), [plzensky.denik.cz N1 URL](#), + 68 dalších

Za poklad u Kladrub by se dala koupit malá vesnice [URL](#)

[WEB](#), Datum: 13.08.2020, Zdroj: [pardubicky.denik.cz +73](#), Autor: Zdeněk Sequens, Celková návštěvnost: 257 380, Vydavatel: VLTAVA LABE MEDIA, a.s., Rubrika: Věda a technika

Obsahové duplicity: 13.08.2020 - Plzeňský deník [N1](#), [jihlavsky.denik.cz N1 URL](#), [domazlicky.denik.cz N1 URL](#), [klatovsky.denik.cz N1 URL](#), [plzensky.denik.cz N1 URL](#), + 68 dalších

Za poklad u Kladrub by se dala koupit malá vesnice [URL](#)

[WEB](#), Datum: 13.08.2020, Zdroj: [pibramsky.denik.cz +73](#), Autor: Zdeněk Sequens, Celková návštěvnost: 63 120, Vydavatel: VLTAVA LABE MEDIA, a.s., Rubrika: Věda a technika

Obsahové duplicity: 13.08.2020 - Plzeňský deník [N1](#), [jihlavsky.denik.cz N1 URL](#), [domazlicky.denik.cz N1 URL](#), [klatovsky.denik.cz N1 URL](#), [plzensky.denik.cz N1 URL](#), + 68 dalších

Za poklad u Kladrub by se dala koupit malá vesnice [URL](#)

[WEB](#), Datum: 13.08.2020, Zdroj: [rakovnický.denik.cz +73](#), Autor: Zdeněk Sequens, Celková návštěvnost: 56 170, Vydavatel: VLTAVA LABE MEDIA, a.s., Rubrika: Věda a technika

Obsahové duplicity: 13.08.2020 - Plzeňský deník [N1](#), [jihlavsky.denik.cz N1 URL](#), [domazlicky.denik.cz N1 URL](#), [klatovsky.denik.cz N1 URL](#), [plzensky.denik.cz N1 URL](#), + 68 dalších

Za poklad u Kladrub by se dala koupit malá vesnice [URL](#)

[WEB](#), Datum: 13.08.2020, Zdroj: [sokolovsky.denik.cz +73](#), Autor: Zdeněk Sequens, Celková návštěvnost: 55 820, Vydavatel: VLTAVA LABE MEDIA, a.s., Rubrika: Věda a technika

Obsahové duplicity: 13.08.2020 - Plzeňský deník [N1](#), [jihlavsky.denik.cz N1 URL](#), [domazlicky.denik.cz N1 URL](#), [klatovsky.denik.cz N1 URL](#), [plzensky.denik.cz N1 URL](#), + 68 dalších

Za poklad u Kladrub by se dala koupit malá vesnice [URL](#)

[WEB](#), Datum: 13.08.2020, Zdroj: [taborsky.denik.cz +73](#), Autor: Zdeněk Sequens, Celková návštěvnost: 128 250, Vydavatel: VLTAVA LABE MEDIA, a.s., Rubrika: Věda a technika

Obsahové duplicitity: 13.08.2020 - Plzeňský deník [N1](#), jihlavsky.denik.cz [N1 URL](#), domazlicky.denik.cz [N1 URL](#), klatovsky.denik.cz [N1 URL](#), plzensky.denik.cz [N1 URL](#), + 68 dalších

Za poklad u Kladrub by se dala koupit malá vesnice [URL](#)

WEB, Datum: 13.08.2020, Zdroj: [ustecky.denik.cz +73](#), Autor: Zdeněk Sequens, Celková návštěvnost: 331 990, Vydavatel: VLTAVA LABE MEDIA, a.s., Rubrika: Věda a technika

Obsahové duplicitity: 13.08.2020 - Plzeňský deník [N1](#), jihlavsky.denik.cz [N1 URL](#), domazlicky.denik.cz [N1 URL](#), klatovsky.denik.cz [N1 URL](#), plzensky.denik.cz [N1 URL](#), + 68 dalších

Za poklad u Kladrub by se dala koupit malá vesnice [URL](#)

WEB, Datum: 13.08.2020, Zdroj: [zlinsky.denik.cz +73](#), Autor: Zdeněk Sequens, Celková návštěvnost: 467 250, Vydavatel: VLTAVA LABE MEDIA, a.s., Rubrika: Věda a technika

Obsahové duplicitity: 13.08.2020 - Plzeňský deník [N1](#), jihlavsky.denik.cz [N1 URL](#), domazlicky.denik.cz [N1 URL](#), klatovsky.denik.cz [N1 URL](#), plzensky.denik.cz [N1 URL](#), + 68 dalších

Za poklad u Kladrub by se dala koupit malá vesnice [URL](#)

WEB, Datum: 13.08.2020, Zdroj: [moravskoslezsky.denik.cz +73](#), Autor: Zdeněk Sequens, Celková návštěvnost: 1 120 000, Vydavatel: VLTAVA LABE MEDIA, a.s., Rubrika: Věda a technika

Obsahové duplicitity: 13.08.2020 - Plzeňský deník [N1](#), jihlavsky.denik.cz [N1 URL](#), domazlicky.denik.cz [N1 URL](#), klatovsky.denik.cz [N1 URL](#), plzensky.denik.cz [N1 URL](#), + 68 dalších

Za poklad u Kladrub by se dala koupit malá vesnice [URL](#)

WEB, Datum: 13.08.2020, Zdroj: [sumpersky.denik.cz +73](#), Autor: Zdeněk Sequens, Celková návštěvnost: 331 540, Vydavatel: VLTAVA LABE MEDIA, a.s., Rubrika: Věda a technika

Obsahové duplicitity: 13.08.2020 - Plzeňský deník [N1](#), jihlavsky.denik.cz [N1 URL](#), domazlicky.denik.cz [N1 URL](#), klatovsky.denik.cz [N1 URL](#), plzensky.denik.cz [N1 URL](#), + 68 dalších

Za poklad u Kladrub by se dala koupit malá vesnice [URL](#)

WEB, Datum: 13.08.2020, Zdroj: [prostejovsky.denik.cz +73](#), Autor: Zdeněk Sequens, Celková návštěvnost: 21 712, Vydavatel: VLTAVA LABE MEDIA, a.s., Rubrika: Věda a technika

Obsahové duplicitity: 13.08.2020 - Plzeňský deník [N1](#), jihlavsky.denik.cz [N1 URL](#), domazlicky.denik.cz [N1 URL](#), klatovsky.denik.cz [N1 URL](#), plzensky.denik.cz [N1 URL](#), + 68 dalších

Za poklad u Kladrub by se dala koupit malá vesnice [URL](#)

WEB, Datum: 13.08.2020, Zdroj: [prerovsky.denik.cz +73](#), Autor: Zdeněk Sequens, Celková návštěvnost: 162 640, Vydavatel: VLTAVA LABE MEDIA, a.s., Rubrika: Věda a technika

Obsahové duplicitity: 13.08.2020 - Plzeňský deník [N1](#), jihlavsky.denik.cz [N1 URL](#), domazlicky.denik.cz [N1 URL](#), klatovsky.denik.cz [N1 URL](#), plzensky.denik.cz [N1 URL](#), + 68 dalších

Za poklad u Kladrub by se dala koupit malá vesnice [URL](#)

WEB, Datum: 13.08.2020, Zdroj: [hranicky.denik.cz +73](#), Autor: Zdeněk Sequens, Celková návštěvnost: 21 721, Vydavatel: VLTAVA LABE MEDIA, a.s., Rubrika: Věda a technika

Obsahové duplicitity: 13.08.2020 - Plzeňský deník [N1](#), jihlavsky.denik.cz [N1 URL](#), domazlicky.denik.cz [N1 URL](#), klatovsky.denik.cz [N1 URL](#), plzensky.denik.cz [N1 URL](#), + 68 dalších

Za poklad u Kladrub by se dala koupit malá vesnice [URL](#)

WEB, Datum: 13.08.2020, Zdroj: [slovacky.denik.cz +73](#), Autor: Zdeněk Sequens, Celková návštěvnost: 198 590, Vydavatel: VLTAVA LABE MEDIA, a.s., Rubrika: Věda a technika

Obsahové duplicitity: 13.08.2020 - Plzeňský deník [N1](#), jihlavsky.denik.cz [N1 URL](#), domazlicky.denik.cz [N1 URL](#), klatovsky.denik.cz [N1 URL](#), plzensky.denik.cz [N1 URL](#), + 68 dalších

Za poklad u Kladrub by se dala koupit malá vesnice [URL](#)

WEB, Datum: 13.08.2020, Zdroj: [prazsky.denik.cz +73](#), Autor: Zdeněk Sequens, Celková návštěvnost: 416 420, Vydavatel: VLTAVA LABE MEDIA, a.s., Rubrika: Věda a technika

Obsahové duplicitity: 13.08.2020 - Plzeňský deník [N1](#), jihlavsky.denik.cz [N1 URL](#), domazlicky.denik.cz [N1 URL](#), klatovsky.denik.cz [N1 URL](#), plzensky.denik.cz [N1 URL](#), + 68 dalších

Za poklad u Kladrub by se dala koupit malá vesnice [URL](#)

WEB, Datum: 13.08.2020, Zdroj: kromerizsky.denik.cz **+73**, Autor: Zdeněk Sequens, Celková návštěvnost: 76 160, Vydavatel: VLTAVA LABE MEDIA, a.s., Rubrika: Věda a technika

Obsahové duplicity: 13.08.2020 - Plzeňský deník [N1](#), jihlavsky.denik.cz [N1 URL](#), domazlicky.denik.cz [N1 URL](#), klatovsky.denik.cz [N1 URL](#), plzensky.denik.cz [N1 URL](#), + 68 dalších

Za poklad u Kladrub by se dala koupit malá vesnice [URL](#)

WEB, Datum: 13.08.2020, Zdroj: novojicinsky.denik.cz **+73**, Autor: Zdeněk Sequens, Celková návštěvnost: 143 970, Vydavatel: VLTAVA LABE MEDIA, a.s., Rubrika: Věda a technika

Obsahové duplicity: 13.08.2020 - Plzeňský deník [N1](#), jihlavsky.denik.cz [N1 URL](#), domazlicky.denik.cz [N1 URL](#), klatovsky.denik.cz [N1 URL](#), plzensky.denik.cz [N1 URL](#), + 68 dalších

Za poklad u Kladrub by se dala koupit malá vesnice [URL](#)

WEB, Datum: 13.08.2020, Zdroj: hodoninsky.denik.cz **+73**, Autor: Zdeněk Sequens, Celková návštěvnost: 159 130, Vydavatel: VLTAVA LABE MEDIA, a.s., Rubrika: Věda a technika

Obsahové duplicity: 13.08.2020 - Plzeňský deník [N1](#), jihlavsky.denik.cz [N1 URL](#), domazlicky.denik.cz [N1 URL](#), klatovsky.denik.cz [N1 URL](#), plzensky.denik.cz [N1 URL](#), + 68 dalších

Za poklad u Kladrub by se dala koupit malá vesnice [URL](#)

WEB, Datum: 13.08.2020, Zdroj: blanensky.denik.cz **+73**, Autor: Zdeněk Sequens, Celková návštěvnost: 149 110, Vydavatel: VLTAVA LABE MEDIA, a.s., Rubrika: Věda a technika

Obsahové duplicity: 13.08.2020 - Plzeňský deník [N1](#), jihlavsky.denik.cz [N1 URL](#), domazlicky.denik.cz [N1 URL](#), klatovsky.denik.cz [N1 URL](#), plzensky.denik.cz [N1 URL](#), + 68 dalších

Za poklad u Kladrub by se dala koupit malá vesnice [URL](#)

WEB, Datum: 13.08.2020, Zdroj: breclavsky.denik.cz **+73**, Autor: Zdeněk Sequens, Celková návštěvnost: 110 600, Vydavatel: VLTAVA LABE MEDIA, a.s., Rubrika: Věda a technika

Obsahové duplicity: 13.08.2020 - Plzeňský deník [N1](#), jihlavsky.denik.cz [N1 URL](#), domazlicky.denik.cz [N1 URL](#), klatovsky.denik.cz [N1 URL](#), plzensky.denik.cz [N1 URL](#), + 68 dalších

Za poklad u Kladrub by se dala koupit malá vesnice [URL](#)

WEB, Datum: 13.08.2020, Zdroj: znojensky.denik.cz **+73**, Autor: Zdeněk Sequens, Celková návštěvnost: 192 260, Vydavatel: VLTAVA LABE MEDIA, a.s., Rubrika: Věda a technika

Obsahové duplicity: 13.08.2020 - Plzeňský deník [N1](#), jihlavsky.denik.cz [N1 URL](#), domazlicky.denik.cz [N1 URL](#), klatovsky.denik.cz [N1 URL](#), plzensky.denik.cz [N1 URL](#), + 68 dalších

Za poklad u Kladrub by se dala koupit malá vesnice [URL](#)

WEB, Datum: 13.08.2020, Zdroj: vyskovsky.denik.cz **+73**, Autor: Zdeněk Sequens, Celková návštěvnost: 68 830, Vydavatel: VLTAVA LABE MEDIA, a.s., Rubrika: Věda a technika

Obsahové duplicity: 13.08.2020 - Plzeňský deník [N1](#), jihlavsky.denik.cz [N1 URL](#), domazlicky.denik.cz [N1 URL](#), klatovsky.denik.cz [N1 URL](#), plzensky.denik.cz [N1 URL](#), + 68 dalších

Za poklad u Kladrub by se dala koupit malá vesnice [URL](#)

WEB, Datum: 13.08.2020, Zdroj: fm.denik.cz **+73**, Autor: Zdeněk Sequens, Celková návštěvnost: 102 160, Vydavatel: VLTAVA LABE MEDIA, a.s., Rubrika: Věda a technika

Obsahové duplicity: 13.08.2020 - Plzeňský deník [N1](#), jihlavsky.denik.cz [N1 URL](#), domazlicky.denik.cz [N1 URL](#), klatovsky.denik.cz [N1 URL](#), plzensky.denik.cz [N1 URL](#), + 68 dalších

Za poklad u Kladrub by se dala koupit malá vesnice [URL](#)

WEB, Datum: 13.08.2020, Zdroj: karvinsky.denik.cz **+73**, Autor: Zdeněk Sequens, Celková návštěvnost: 339 000, Vydavatel: VLTAVA LABE MEDIA, a.s., Rubrika: Věda a technika

Obsahové duplicity: 13.08.2020 - Plzeňský deník [N1](#), jihlavsky.denik.cz [N1 URL](#), domazlicky.denik.cz [N1 URL](#), klatovsky.denik.cz [N1 URL](#), plzensky.denik.cz [N1 URL](#), + 68 dalších

Za poklad u Kladrub by se dala koupit malá vesnice [URL](#)

[WEB](#), Datum: 13.08.2020, Zdroj: opavsky.denik.cz [+73](#), Autor: Zdeněk Sequens, Celková návštěvnost: 141 650, Vydavatel: VLTAVA LABE MEDIA, a.s., Rubrika: Věda a technika

Obsahové duplicitity: 13.08.2020 - Plzeňský deník [N1](#), jihlavsky.denik.cz [N1 URL](#), domazlicky.denik.cz [N1 URL](#), klatovsky.denik.cz [N1 URL](#), plzensky.denik.cz [N1 URL](#), + 68 dalších

Za poklad u Kladrub by se dala koupit malá vesnice [URL](#)

[WEB](#), Datum: 13.08.2020, Zdroj: bruntalsky.denik.cz [+73](#), Autor: Zdeněk Sequens, Celková návštěvnost: 94 610, Vydavatel: VLTAVA LABE MEDIA, a.s., Rubrika: Věda a technika

Obsahové duplicitity: 13.08.2020 - Plzeňský deník [N1](#), jihlavsky.denik.cz [N1 URL](#), domazlicky.denik.cz [N1 URL](#), klatovsky.denik.cz [N1 URL](#), plzensky.denik.cz [N1 URL](#), + 68 dalších

Za poklad u Kladrub by se dala koupit malá vesnice [URL](#)

[WEB](#), Datum: 13.08.2020, Zdroj: podripsky.denik.cz [+73](#), Autor: Zdeněk Sequens, Vydavatel: VLTAVA LABE MEDIA, a.s., Rubrika: Věda a technika

Obsahové duplicitity: 13.08.2020 - Plzeňský deník [N1](#), jihlavsky.denik.cz [N1 URL](#), domazlicky.denik.cz [N1 URL](#), klatovsky.denik.cz [N1 URL](#), plzensky.denik.cz [N1 URL](#), + 68 dalších

Za poklad u Kladrub by se dala koupit malá vesnice [URL](#)

[WEB](#), Datum: 13.08.2020, Zdroj: ceskolipsky.denik.cz [+73](#), Autor: Zdeněk Sequens, Celková návštěvnost: 88 610, Vydavatel: VLTAVA LABE MEDIA, a.s., Rubrika: Věda a technika

Obsahové duplicitity: 13.08.2020 - Plzeňský deník [N1](#), jihlavsky.denik.cz [N1 URL](#), domazlicky.denik.cz [N1 URL](#), klatovsky.denik.cz [N1 URL](#), plzensky.denik.cz [N1 URL](#), + 68 dalších

Propadl kouzlu kalamářů, na výstavě jich má desítky

[TISK](#), Datum: 14.08.2020, Zdroj: Mladá fronta DNES [+1](#), Strana: 14, Autor: Klára Mrázová, Vytištěno: 109 368, Prodáno: 94 148, Čtenost: 497 508, Vydavatel: Mafra, a.s., Rubrika: Kraj Plzeňský

Obsahové duplicitity: 15.08.2020 - Kraj Karlovarský [N1](#)

Západočeské muzeum v Plzni pořádá příměstský tábor [URL](#)

[WEB](#), Datum: 14.08.2020, Zdroj: plzenskenovinky.cz [+2](#), Celková návštěvnost: 25 840, Vydavatel: REGIONÁLNÍ NOVINKY a.s., Rubrika: regiony

Obsahové duplicitity: 16.08.2020 - regiony [N1 URL](#), 15.08.2020 - regiony [N1 URL](#)

Dějiny českého skla dokumentuje tajná (a zadržaná) Harrachovská sbírka [URL](#)

[WEB](#), Datum: 14.08.2020, Zdroj: ČRo - plus.cz, Celková návštěvnost: 88 206, Vydavatel: ČESKÝ ROZHLAS, Rubrika: Historie

Exkurze do zmizelého světa kalamářů

[TISK](#), Datum: 15.08.2020, Zdroj: Právo, Strana: 14, Autor: Ivan Blažek, Vytištěno: 92 631, Prodáno: 57 800, Čtenost: 215 477, Vydavatel: Borgis, a.s., Rubrika: Z regionů

Propadl kouzlu kalamářů, na výstavě jich má desítky

[TISK](#), Datum: 15.08.2020, Zdroj: Mladá fronta DNES [+1](#), Strana: 14, Autor: Klára Mrázová, Vytištěno: 109 368, Prodáno: 94 148, Čtenost: 497 508, Vydavatel: Mafra, a.s., Rubrika: Kraj Karlovarský

Obsahové duplicitity: 14.08.2020 - Kraj Plzeňský [N1](#)

Skupova Plzeň dokončuje přesun programu [URL](#)

[WEB](#), Datum: 15.08.2020, Zdroj: regionplzen.cz [+7](#), Autor: REGIONPLZEN.CZ, Celková návštěvnost: 8 000, Vydavatel: regionplzen.cz

Obsahové duplicitity: 19.08.2020 - plzen.cz [N1 URL](#), 13.08.2020 - mistnikultura.cz [N1 URL](#), plzenskenovinky.cz [N1 URL](#), 12.08.2020 - plzenskyrozhled.cz [N1 URL](#), i-divadlo.cz [N1 URL](#), plzenskenovinky.cz [N1 URL](#), 11.08.2020 - plzenskenovinky.cz [N1 URL](#)

Západočeské muzeum v Plzni pořádá příměstský tábor [URL](#)

[WEB](#), Datum: 15.08.2020, Zdroj: plzenskenovinky.cz [+2](#), Celková návštěvnost: 25 840, Vydavatel: REGIONÁLNÍ NOVINKY a.s., Rubrika: regiony

Obsahové duplicitity: 16.08.2020 - regiony [N1 URL](#) , 14.08.2020 - regiony [N1 URL](#)

Expozici [Západočeského muzea](#) v Plzni obohatí poklad z Tachovska

RÁDIO, Datum: 15.08.2020, Zdroj: ČRo Plzeň, Zpráva: 2, Poslechovost pořadu: 13 317, Provozovatel: ČESKÝ ROZHLAS

Západočeské muzeum v Plzni pořádá příměstský tábor [URL](#)

WEB, Datum: 16.08.2020, Zdroj: plzenskenovinky.cz [+2](#), Celková návštěvnost: 25 840, Vydavatel: REGIONÁLNÍ NOVINKY a.s., Rubrika: regiony

Obsahové duplicitity: 15.08.2020 - regiony [N1 URL](#) , 14.08.2020 - regiony [N1 URL](#)

Archeology zajímá Egypt

TISK, Datum: 17.08.2020, Zdroj: Rokycanský deník [+1](#), Strana: 2, Autor: (hav), Vytlačeno: 1 130, Čtenost: 0, Vydavatel: VLTAVA LABE MEDIA, a.s., Rubrika: Region / Zpravodajství

Obsahové duplicitity: 17.08.2020 - rokycansky.denik.cz [N1 URL](#)

Archeology zajímá Egypt [URL](#)

WEB, Datum: 17.08.2020, Zdroj: rokycansky.denik.cz [+1](#), Autor: Václav Havránek, Celková návštěvnost: 25 116, Vydavatel: VLTAVA LABE MEDIA, a.s., Rubrika: Rokycansko

Obsahové duplicitity: 17.08.2020 - Rokycanský deník [N1](#)

Akademický malíř Ladislav Rada vystavuje v Plzni [URL](#)

WEB, Datum: 17.08.2020, Zdroj: ČRo - plzen.cz, Autor: Kateřina Jiřincová, Celková návštěvnost: 73 857, Vydavatel: ČESKÝ ROZHLAS, Rubrika: Životní styl

Poznání a zábava na archeologickém táboře [URL](#)

WEB, Datum: 17.08.2020, Zdroj: regionplzen.cz, Autor: REGIONPLZEN.CZ, Celková návštěvnost: 8 000, Vydavatel: regionplzen.cz

I díky městu může v pátek začít Festival na ulici [URL](#)

WEB, Datum: 17.08.2020, Zdroj: plzensky.denik.cz, Autor: Redakce, Celková návštěvnost: 292 480, Vydavatel: VLTAVA LABE MEDIA, a.s., Rubrika: Kultura

Na Skupově Plzni je soutěž beze změn

TISK, Datum: 18.08.2020, Zdroj: Plzeňský deník [+2](#), Strana: 1, Autor: (qui), Vytlačeno: 4 820, Čtenost: 24 377, Vydavatel: VLTAVA LABE MEDIA, a.s., Rubrika: Titulní strana

Obsahové duplicitity: 19.08.2020 - rokycansky.denik.cz [N1 URL](#), Rokycanský deník [N1](#)

Muzeum se vrací zpátky v čase

TISK, Datum: 18.08.2020, Zdroj: Berounský deník, Strana: 2, Vytlačeno: 640, Čtenost: 2 091, Vydavatel: VLTAVA LABE MEDIA, a.s., Rubrika: Zpravodajství/Berounsko

Soutěžní program na Skupově Plzni bude beze změn [URL](#)

WEB, Datum: 18.08.2020, Zdroj: plzensky.denik.cz, Autor: Zdeněk Sequens, Celková návštěvnost: 292 480, Vydavatel: VLTAVA LABE MEDIA, a.s., Rubrika: Plzeňsko

Na Skupově Plzni je soutěž beze změn [URL](#)

WEB, Datum: 19.08.2020, Zdroj: rokycansky.denik.cz [+2](#), Autor: Václav Havránek, Celková návštěvnost: 25 116, Vydavatel: VLTAVA LABE MEDIA, a.s., Rubrika: Rokycansko

Obsahové duplicitity: 19.08.2020 - Rokycanský deník [N1](#) , 18.08.2020 - Plzeňský deník [N1](#)

Na Skupově Plzni je soutěž beze změn

TISK, Datum: 19.08.2020, Zdroj: Rokycanský deník [+2](#), Strana: 1, Autor: (qui), Vytlačeno: 1 130, Čtenost: 0, Vydavatel: VLTAVA LABE MEDIA, a.s., Rubrika: Titulní strana

Obsahové duplicitity: 19.08.2020 - rokycansky.denik.cz [N1 URL](#) , 18.08.2020 - Plzeňský deník [N1](#)

Tipy deníku

TISK, Datum: 19.08.2020, Zdroj: Berounský deník, Strana: 2, Autor: Petra Špitálská, Vytištěno: 640, Čtenost: 2 091, Vydavatel: VLTAVA LABE MEDIA, a.s., Rubrika: Zpravodajství / Berounsko

Zahraniční hosté nebudou, Skupova Plzeň ale nabídne to nejlepší z české i slovenské

tvorby [URL](#)

WEB, Datum: 19.08.2020, Zdroj: plzen.cz **+7**, Celková návštěvnost: 94 380, Vydavatel: plzen.cz

Obsahové duplicity: 15.08.2020 - regionplzen.cz [N1 URL](#) , 13.08.2020 - mistnikultura.cz [N1 URL](#) , plzenskenovinky.cz [N1 URL](#) , 12.08.2020 - plzenskyrozhled.cz [N1 URL](#) , i-divadlo.cz [N1 URL](#) , plzenskenovinky.cz [N1 URL](#) , 11.08.2020 - plzenskenovinky.cz [N1 URL](#)

Nejodvážnější výstavu ve své historii otevře **Západočeské muzeum v Plzni, bude to**

pecka [URL](#)

WEB, Datum: 19.08.2020, Zdroj: plzenskadrba.cz, Celková návštěvnost: 635 940, Vydavatel: TRIMA CB, s.r.o., Rubrika: Kultura

Muzeum chystá neobvyklou výstavu. Jejím tématem bude rozmnožování [URL](#)

WEB, Datum: 19.08.2020, Zdroj: qap.cz, Celková návštěvnost: 136 900, Vydavatel: QAP PRODUCTION s.r.o.

Kurz paličkování pro začátečníky i pokročilé [URL](#)

WEB, Datum: 19.08.2020, Zdroj: turistika.cz, Autor: Lenka Raunerová, Celková návštěvnost: 405 500, Vydavatel: Turistika.cz s.r.o

Užijte si letní pobyt v plzeňské městské džungli s Vienna House Easy [URL](#)

WEB, Datum: 21.08.2020, Zdroj: luxus.cz, Autor: Ondřej Petera, Celková návštěvnost: 9 549, Vydavatel: LUXUS.cz

Pamětní deska připomíná události 21. srpna 1968 v Plzni [URL](#)

WEB, Datum: 21.08.2020, Zdroj: regionplzen.cz **+6**, Autor: REGIONPLZEN.CZ, Celková návštěvnost: 8 000, Vydavatel: regionplzen.cz

Obsahové duplicity: 26.08.2020 - plzenskenovinky.cz [N1 URL](#) , 25.08.2020 - plzenskenovinky.cz [N1 URL](#) , 24.08.2020 - plzenskenovinky.cz [N1 URL](#) , 22.08.2020 - parlamentnilisty.cz [N1 URL](#) , 21.08.2020 - plzen.cz [N1 URL](#) , ceskypohled.eu [N1 URL](#)

Pamětní deska připomíná události 21. srpna 1968 v Plzni [URL](#)

WEB, Datum: 21.08.2020, Zdroj: plzenskyrozhled.cz, Autor: Mgr. Jana Mertová, Celková návštěvnost: 10 000, Vydavatel: plzenskyrozhled.cz

Události 21. srpna 1968 připomíná bronzová deska na náměstí Republiky [URL](#)

WEB, Datum: 21.08.2020, Zdroj: plzen.cz **+6**, Celková návštěvnost: 94 380, Vydavatel: plzen.cz

Obsahové duplicity: 26.08.2020 - plzenskenovinky.cz [N1 URL](#) , 25.08.2020 - plzenskenovinky.cz [N1 URL](#) , 24.08.2020 - plzenskenovinky.cz [N1 URL](#) , 22.08.2020 - parlamentnilisty.cz [N1 URL](#) , 21.08.2020 - regionplzen.cz [N1 URL](#) , ceskypohled.eu [N1 URL](#)

Otisk tankového pásu v dlažbě připomíná v Plzni vpád okupantů z roku 1968 [URL](#)

WEB, Datum: 21.08.2020, Zdroj: plzen.iDNES.cz **+1**, Autor: pek, Celková návštěvnost: 17 206, Vydavatel: Mafra, a.s., Rubrika: Plzeň - zprávy

Obsahové duplicity: 21.08.2020 - impuls.cz [N1 URL](#)

Otisk tankového pásu v dlažbě připomíná v Plzni vpád okupantů z roku 1968 [URL](#)

WEB, Datum: 21.08.2020, Zdroj: impuls.cz **+1**, Celková návštěvnost: 248 780, Vydavatel: impuls.cz

Obsahové duplicity: 21.08.2020 - plzen.iDNES.cz [N1 URL](#)

Pamětní deska před katedrálou na náměstí republiky připomíná události 21. srpna 1968 v Plzni [URL](#)

[WEB](#), Datum: 21.08.2020, Zdroj: ceskypohled.eu +6, Vydavatel: ceskypohled.eu

Obsahové duplicity: 26.08.2020 - plzenskenovinky.cz [N1 URL](#) , 25.08.2020 - plzenskenovinky.cz [N1 URL](#) , 24.08.2020 - plzenskenovinky.cz [N1 URL](#) , 22.08.2020 - parlamentnilisty.cz [N1 URL](#) , 21.08.2020 - regionplzen.cz [N1 URL](#) , plzen.cz [N1 URL](#)

Pamětní deska v podobě stopy tankového pásu připomíná 21. srpen 1968 [URL](#)

[WEB](#), Datum: 21.08.2020, Zdroj: qap.cz, Celková návštěvnost: 136 900, Vydavatel: QAP PRODUCTION s.r.o.

Plzeň: Pamětní deska připomíná události 21. srpna 1968 ve městě [URL](#)

[WEB](#), Datum: 22.08.2020, Zdroj: parlamentnilisty.cz +6, Autor: PV, Celková návštěvnost: 6 310 000, Vydavatel: OUR MEDIA a.s.

Obsahové duplicity: 26.08.2020 - plzenskenovinky.cz [N1 URL](#) , 25.08.2020 - plzenskenovinky.cz [N1 URL](#) , 24.08.2020 - plzenskenovinky.cz [N1 URL](#) , 21.08.2020 - regionplzen.cz [N1 URL](#) , plzen.cz [N1 URL](#) , ceskypohled.eu [N1 URL](#)

Západočeské muzeum se zaměří na milování zvířat [URL](#)

[WEB](#), Datum: 22.08.2020, Zdroj: regionplzen.cz, Autor: REGIONPLZEN.CZ, Celková návštěvnost: 8 000, Vydavatel: regionplzen.cz

Tipy na výlety za kováři a do starých kováren [URL](#)

[WEB](#), Datum: 23.08.2020, Zdroj: kudyznudy.cz, Celková návštěvnost: 1 570 000, Vydavatel: Česká centrála cestovního ruchu - CzechTourism

Plzeňan propadl kouzlu kalamářů, na výstavě v muzeu jich má desítky [URL](#)

[WEB](#), Datum: 23.08.2020, Zdroj: plzen.iDNES.cz +1, Autor: Klára Mrázová, Celková návštěvnost: 17 206, Vydavatel: Mafra, a.s., Rubrika: Plzeň - zprávy

Obsahové duplicity: 23.08.2020 - impuls.cz [N1 URL](#)

Západočeská univerzita v Plzni připravuje další ročník festivalu Dny vědy a techniky

[RÁDIO](#), Datum: 23.08.2020, Zdroj: ČRo Plzeň, Zpráva: 2, Poslechovost pořadu: 13 317, Provozovatel: ČESKÝ ROZHLAS

Proč je Plzeň dobré místo na bydlení s dětmi? [URL](#)

[WEB](#), Datum: 23.08.2020, Zdroj: maximagazin.cz, Celková návštěvnost: 11 500, Vydavatel: K-MEDIA production

Dny evropského dědictví v muzeích na Plzeňsku [URL](#)

[WEB](#), Datum: 23.08.2020, Zdroj: plzenskyrozhled.cz, Autor: Mgr Jana Mertová, Celková návštěvnost: 10 000, Vydavatel: plzenskyrozhled.cz

Plzeňan propadl kouzlu kalamářů, na výstavě v muzeu jich má desítky [URL](#)

[WEB](#), Datum: 23.08.2020, Zdroj: impuls.cz +1, Celková návštěvnost: 248 780, Vydavatel: impuls.cz

Obsahové duplicity: 23.08.2020 - plzen.iDNES.cz [N1 URL](#)

I díky městu zazní kostelem na Roudné hudba barokních mistrů [URL](#)

[WEB](#), Datum: 24.08.2020, Zdroj: plzensky.denik.cz +1, Autor: Zdeněk Sequens, Celková návštěvnost: 292 480, Vydavatel: VLTAVA LÁBE MEDIA, a.s., Rubrika: Kultura

Obsahové duplicity: 24.08.2020 - Kultura [N1 URL](#)

Pamětní deska připomíná události 21. srpna 1968 v Plzni [URL](#)

[WEB](#), Datum: 24.08.2020, Zdroj: plzenskenovinky.cz +6, Celková návštěvnost: 25 840, Vydavatel: REGIONÁLNÍ NOVINKY a.s., Rubrika: regiony

Obsahové duplicity: 26.08.2020 - regiony [N1 URL](#) , 25.08.2020 - regiony [N1 URL](#) , 22.08.2020 - parlamentnilisty.cz [N1 URL](#) , 21.08.2020 - regionplzen.cz [N1 URL](#) , plzen.cz [N1 URL](#) , ceskypohled.eu [N1 URL](#)

Pamětní deska připomíná události 21. srpna 1968 v Plzni [URL](#)

[WEB](#), Datum: 24.08.2020, Zdroj: regionplzen.cz, Autor: REGIONPLZEN.CZ, Celková návštěvnost: 8 000, Vydavatel: regionplzen.cz

S podporou města zazní kostelem na Roudné hudba barokních mistrů [URL](#)

[WEB](#), Datum: 24.08.2020, Zdroj: plzensky.denik.cz [+1](#), Autor: Zdeněk Sequens, Celková návštěvnost: 292 480, Vydavatel: VLTAVA LABE MEDIA, a.s., Rubrika: Kultura

Obsahové duplicity: 24.08.2020 - Kultura [N1 URL](#)

V lese u Stříbra našli poklad ze 14. století

[TISK](#), Datum: 25.08.2020, Zdroj: Naše rodina, Strana: 11, Vytištěno: 13 000, Vydavatel: JUDr. František Talián - FORTUNA, Rubrika: Zápisník Aloise Žižky

Výstava o Egyptu končí v neděli [URL](#)

[WEB](#), Datum: 25.08.2020, Zdroj: rokycansky.denik.cz, Autor: Václav Havránek, Celková návštěvnost: 25 116, Vydavatel: VLTAVA LABE MEDIA, a.s., Rubrika: Rokycansko

Výstava o Egyptu končí v neděli

[TISK](#), Datum: 25.08.2020, Zdroj: Rokycanský deník, Strana: 1, Autor: (hav), Vytištěno: 1 130, Čtenost: 0, Vydavatel: VLTAVA LABE MEDIA, a.s., Rubrika: Titulní strana

Pamětní deska připomíná události 21. srpna 1968 v Plzni [URL](#)

[WEB](#), Datum: 25.08.2020, Zdroj: plzenskenovinky.cz [+6](#), Celková návštěvnost: 25 840, Vydavatel: REGIONÁLNÍ NOVINKY a.s., Rubrika: regiony

Obsahové duplicity: 26.08.2020 - regiony [N1 URL](#) , 24.08.2020 - regiony [N1 URL](#) , 22.08.2020 - parlamentnilisty.cz [N1 URL](#) , 21.08.2020 - regionplzen.cz [N1 URL](#) , plzen.cz [N1 URL](#) , ceskypohled.eu [N1 URL](#)

La Boema je dějištěm odpolední besedy

[TISK](#), Datum: 26.08.2020, Zdroj: Rokycanský deník [+1](#), Strana: 2, Vytištěno: 1 130, Čtenost: 0, Vydavatel: VLTAVA LABE MEDIA, a.s., Rubrika: Region - zpravodajství

Obsahové duplicity: 26.08.2020 - rokycansky.denik.cz [N1 URL](#)

La Boema je dějištěm odpolední besedy [URL](#)

[WEB](#), Datum: 26.08.2020, Zdroj: rokycansky.denik.cz [+1](#), Autor: Václav Havránek, Celková návštěvnost: 25 116, Vydavatel: VLTAVA LABE MEDIA, a.s., Rubrika: Rokycansko

Obsahové duplicity: 26.08.2020 - Rokycanský deník [N1](#)

VÝSTAVY

[TISK](#), Datum: 26.08.2020, Zdroj: Týdeník Klatovska, Strana: 17, Vytištěno: 2 600, Čtenost: 11 440, Vydavatel: VLTAVA LABE MEDIA, a.s., Rubrika: Kultura/Rokycansko,Tachovsko

Pamětní deska připomíná události 21. srpna 1968 v Plzni [URL](#)

[WEB](#), Datum: 26.08.2020, Zdroj: plzenskenovinky.cz [+6](#), Celková návštěvnost: 25 840, Vydavatel: REGIONÁLNÍ NOVINKY a.s., Rubrika: regiony

Obsahové duplicity: 25.08.2020 - regiony [N1 URL](#) , 24.08.2020 - regiony [N1 URL](#) , 22.08.2020 - parlamentnilisty.cz [N1 URL](#) , 21.08.2020 - regionplzen.cz [N1 URL](#) , plzen.cz [N1 URL](#) , ceskypohled.eu [N1 URL](#)

Zničená mohyla

TV, Datum: 26.08.2020, Zdroj: ČT 1, Zpráva: 13, Sledovanost pořadu: 18 126, Provozovatel: Česká televize

Přijeli podpořit kandidáty ODS a TOP 09 pro krajské volby [URL](#)

[WEB](#), Datum: 27.08.2020, Zdroj: plzenskyrozhled.cz [+2](#), Autor: Mgr. Jana Mertová, Celková návštěvnost: 10 000, Vydavatel: plzenskyrozhled.cz

Obsahové duplicity: 02.09.2020 - parlamentnilisty.cz [N1 URL](#) , 27.08.2020 - plzen.cz [N1 URL](#)

Plzeň je skvělým místem nejen k rekreaci. A najít v ní vhodný dům či byt může být snadné! [URL](#)

[WEB](#), Datum: 27.08.2020, Zdroj: cestovatel.cz, Celková návštěvnost: 10 000, Vydavatel: cestovatel.cz

Markéta Pekarová Adamová a Petr Fiala přijeli podpořit kandidáty ODS a TOP 09 pro krajské volby [URL](#)

WEB, Datum: 27.08.2020, Zdroj: plzen.cz **+2**, Celková návštěvnost: 94 380, Vydavatel: plzen.cz

Obsahové duplicity: 02.09.2020 - parlamentnilisty.cz [N1 URL](#) , 27.08.2020 - plzenskyrozhled.cz [N1 URL](#)

Rokycanští letci pořádají slet [URL](#)

WEB, Datum: 27.08.2020, Zdroj: rokycansky.denik.cz, Autor: Václav Havránek, Celková návštěvnost: 25 116, Vydavatel: VLTAVA LABE MEDIA, a.s., Rubrika: Tipy na víkend

Umělci i pokusy

TISK, Datum: 28.08.2020, Zdroj: Metro **+1**, Strana: 11, Vytištěno: 175 666, Prodáno: 260, Čtenost: 448 897, Vydavatel: Mafra, a.s., Rubrika: Metrolive

Obsahové duplicity: 28.08.2020 - Metrolive [N1](#)

Umělci i pokusy

TISK, Datum: 28.08.2020, Zdroj: Metro **+1**, Strana: 11, Vytištěno: 175 666, Prodáno: 260, Čtenost: 448 897, Vydavatel: Mafra, a.s., Rubrika: Metrolive

Obsahové duplicity: 28.08.2020 - Metrolive [N1](#)

Poklad pochází z doby Karla IV.

TISK, Datum: 28.08.2020, Zdroj: 5plus2 **+1**, Strana: 5, Autor: LADISLAV VAINDL, Vytištěno: 329 749, Čtenost: 672 306, Vydavatel: Mafra, a.s., Rubrika: Plzeňsko, Rokycansko, Tachovsko

Obsahové duplicity: 04.09.2020 - Titulní strana [N1](#)

Milování v přírodě. Výstava ukáže intimní život zvířat

TISK, Datum: 28.08.2020, Zdroj: Mladá fronta DNES, Strana: 15, Autor: — Klára Mrázová, Vytištěno: 109 368, Prodáno: 94 148, Čtenost: 497 508, Vydavatel: Mafra, a.s., Rubrika: Kraj Plzeňský

Zlatý poklad vyhrabali divočáci

TISK, Datum: 28.08.2020, Zdroj: Mladá fronta DNES, Strana: 56, Autor: (mrak), Vytištěno: 109 368, Prodáno: 94 148, Čtenost: 497 508, Vydavatel: Mafra, a.s., Rubrika: Příloha - Plzeňský kraj

TIPY NA VÍKEND: Rozloučení s prázdninami v zoo nebo výstava medvídků [URL](#)

WEB, Datum: 28.08.2020, Zdroj: plzenskadrba.cz, Celková návštěvnost: 635 940, Vydavatel: TRIMA CB, s.r.o., Rubrika: Kultura

TIPY NA VÍKEND: Rozloučení s prázdninami v zoo nebo výstava medvídků [URL](#)

WEB, Datum: 28.08.2020, Zdroj: plzenskadrba.cz **+1**, Celková návštěvnost: 635 940, Vydavatel: TRIMA CB, s.r.o., Rubrika: Kultura

Obsahové duplicity: 28.08.2020 - Kultura [N1 URL](#)

Dny vědy a techniky Západočeské univerzity v Plzni [URL](#)

WEB, Datum: 28.08.2020, Zdroj: vedavyzkum.cz, Celková návštěvnost: 1 685, Vydavatel: Vědavýzkum.cz, s.r.o.

Milování v přírodě: průvodce intimním životem zvířat

RÁDIO, Datum: 28.08.2020, Zdroj: ČRo Plzeň, Zpráva: 3, Poslechovost pořadu: 13 317, Provozovatel: ČESKÝ ROZHLAS

Výstava v Plzni provází intimním životem zvířat [URL](#)

WEB, Datum: 28.08.2020, Zdroj: ekolist.cz **+2**, Autor: 28.8.2020 04:09 / PLZEŇ (ČTK), Celková návštěvnost: 795 580, Vydavatel: Brontosauří ekocentrum Zelený klub

Obsahové duplicity: 30.08.2020 - enviweb.cz [N1 URL](#), plzen.cz [N1 URL](#)

Výstava v Plzni provází intimním životem zvířat [URL](#)

[WEB](#), Datum: 28.08.2020, Zdroj: enviweb.cz, Celková návštěvnost: 66 090, Vydavatel: EnviWeb s.r.o.

TIPY NA VÍKEND: Rozloučení s prázdninami v zoo nebo výstava medvídků [URL](#)

[WEB](#), Datum: 28.08.2020, Zdroj: plzenskadrba.cz +1, Celková návštěvnost: 635 940, Vydavatel: TRIMA CB, s.r.o., Rubrika: Kultura

Obsahové duplicity: 28.08.2020 - Kultura [N1 URL](#)

POJĎTE DÁL ...

[TISK](#), Datum: 28.08.2020, Zdroj: Blovické noviny, Strana: 15, Autor: Mgr. Tereza Pelcrová, Vydavatel: Městský úřad Blovice

POZVÁNKA NA KŘEST KNIHY FRANK WENIG. NOVINÁŘ, SPISOVATEL A SPOLUPRACOVNÍK JOSEFA SKUPY

[TISK](#), Datum: 28.08.2020, Zdroj: Blovické noviny, Strana: 17, Vydavatel: Městský úřad Blovice

Radniční hovořili s politiky

[TISK](#), Datum: 29.08.2020, Zdroj: Rokycanský deník +1, Strana: 2, Vytlačeno: 1 130, Čtenost: 0, Vydavatel: VLTAVA LABE MEDIA, a.s., Rubrika: Region/zpravodajství

Obsahové duplicity: 29.08.2020 - rokycansky.denik.cz [N1 URL](#)

Radniční hovořili s politiky [URL](#)

[WEB](#), Datum: 29.08.2020, Zdroj: rokycansky.denik.cz +1, Autor: Václav Havránek, Celková návštěvnost: 25 116, Vydavatel: VLTAVA LABE MEDIA, a.s., Rubrika: Rokycansko

Obsahové duplicity: 29.08.2020 - Rokycanský deník [N1](#)

Plzeň – město, které má místním i návštěvníkům co nabídnout [URL](#)

[WEB](#), Datum: 29.08.2020, Zdroj: ceskypohled.eu, Vydavatel: ceskypohled.eu

Západočeské muzeum v Plzni láká na otevření Vodního hamru Dobřív [URL](#)

[WEB](#), Datum: 30.08.2020, Zdroj: plzenskenovinky.cz +2, Celková návštěvnost: 25 840, Vydavatel: REGIONÁLNÍ NOVINKY a.s., Rubrika: regiony

Obsahové duplicity: 01.09.2020 - regiony [N1 URL](#) , 31.08.2020 - regiony [N1 URL](#)

Plzeňské ulice v září zaplní umělci i vědecké pokusy [URL](#)

[WEB](#), Datum: 30.08.2020, Zdroj: vecerni-praha.cz +5, Celková návštěvnost: 3 840, Vydavatel: Spolek Křídla Života

Obsahové duplicity: 02.09.2020 - zpravodajstvi24.cz [N1 URL](#) , dychame.cz [N1 URL](#) , 01.09.2020 - plzen.cz [N1 URL](#) , regionplzen.cz [N1 URL](#) , 31.08.2020 - zena-in.cz [N1 URL](#)

Výstava v Plzni provází intimním životem zvířat [URL](#)

[WEB](#), Datum: 30.08.2020, Zdroj: enviweb.cz +2, Celková návštěvnost: 66 090, Vydavatel: EnviWeb s.r.o.

Obsahové duplicity: 30.08.2020 - plzen.cz [N1 URL](#) , 28.08.2020 - ekolist.cz [N1 URL](#)

Výstava v Plzni provází intimním životem zvířat [URL](#)

[WEB](#), Datum: 30.08.2020, Zdroj: plzen.cz +2, Celková návštěvnost: 94 380, Vydavatel: plzen.cz

Obsahové duplicity: 30.08.2020 - enviweb.cz [N1 URL](#) , 28.08.2020 - ekolist.cz [N1 URL](#)

Tipy na víkend: Plzeň si užije řadu festivalů [URL](#)

[WEB](#), Datum: 31.08.2020, Zdroj: plzensky.denik.cz, Autor: Zdeněk Sequens, Celková návštěvnost: 292 480, Vydavatel: VLTAVA LABE MEDIA, a.s., Rubrika: Tipy na víkend

Západočeské muzeum v Plzni láká na Dny evropského dědictví [URL](#)

[WEB](#), Datum: 31.08.2020, Zdroj: plzenskenovinky.cz +3, Celková návštěvnost: 25 840, Vydavatel: REGIONÁLNÍ NOVINKY a.s., Rubrika: regiony

Obsahové duplicity: 03.09.2020 - plzenskyrozhled.cz [N1 URL](#) , 02.09.2020 - regiony [N1 URL](#) , 01.09.2020 - regiony [N1 URL](#)

Město podpoří pouliční umělce [URL](#)

[WEB](#), Datum: 31.08.2020, Zdroj: plzensky.denik.cz, Autor: Redakce, Celková návštěvnost: 292 480, Vydavatel: VLTAVA LABE MEDIA, a.s., Rubrika: Kultura

Tipy na babí léto v Plzni: Ulice zaplní umělci i vědecké pokusy [URL](#)

[WEB](#), Datum: 31.08.2020, Zdroj: zena-in.cz [+5](#), Autor: Pivovar Purkmistr, Celková návštěvnost: 1 480 000, Vydavatel: Žena-in.cz

Obsahové duplicity: 02.09.2020 - zpravodajstvi24.cz [N1 URL](#), dychame.cz [N1 URL](#), 01.09.2020 - plzen.cz [N1 URL](#), regionplzen.cz [N1 URL](#), 30.08.2020 - vecerni-praha.cz [N1 URL](#)

Západočeské muzeum v Plzni láká na otevření Vodního hamru Dobřív [URL](#)

[WEB](#), Datum: 31.08.2020, Zdroj: plzenskenovinky.cz [+2](#), Celková návštěvnost: 25 840, Vydavatel: REGIONÁLNÍ NOVINKY a.s., Rubrika: regiony

Obsahové duplicity: 01.09.2020 - regiony [N1 URL](#), 30.08.2020 - regiony [N1 URL](#)

Výstava v Plzni nahlíží zvířatům do ložnic [URL](#)

[WEB](#), Datum: 31.08.2020, Zdroj: novinky.cz, Celková návštěvnost: 109 790 000, Vydavatel: Borgis, a.s.

Ředitelé nemocnice a muzea končí. Plzeňský kraj vypisuje výběrové řízení [URL](#)

[WEB](#), Datum: 01.09.2020, Zdroj: plzen.cz, Celková návštěvnost: 94 380, Vydavatel: plzen.cz

Babí léto v Plzni: Ulice zaplní umělci i vědecké pokusy [URL](#)

[WEB](#), Datum: 01.09.2020, Zdroj: plzen.cz [+5](#), Autor: Pivovar Purkmistr, Celková návštěvnost: 94 380, Vydavatel: plzen.cz

Obsahové duplicity: 02.09.2020 - zpravodajstvi24.cz [N1 URL](#), dychame.cz [N1 URL](#), 01.09.2020 - regionplzen.cz [N1 URL](#), 31.08.2020 - zena-in.cz [N1 URL](#), 30.08.2020 - vecerni-praha.cz [N1 URL](#)

Plzeňské dvorky můžete objevovat sami nebo s průvodcem. Vstupenky na komentované prohlídky jsou v prodeji od 2. září [URL](#)

[WEB](#), Datum: 01.09.2020, Zdroj: ceskypohled.eu, Vydavatel: ceskypohled.eu

Západočeské muzeum v Plzni láká na otevření Vodního hamru Dobřív [URL](#)

[WEB](#), Datum: 01.09.2020, Zdroj: plzenskenovinky.cz [+2](#), Celková návštěvnost: 25 840, Vydavatel: REGIONÁLNÍ NOVINKY a.s., Rubrika: regiony

Obsahové duplicity: 31.08.2020 - regiony [N1 URL](#), 30.08.2020 - regiony [N1 URL](#)

Tipy na babí léto v Plzni: Ulice zaplní umělci i vědecké pokusy [URL](#)

[WEB](#), Datum: 01.09.2020, Zdroj: regionplzen.cz [+5](#), Celková návštěvnost: 8 000, Vydavatel: regionplzen.cz

Obsahové duplicity: 02.09.2020 - zpravodajstvi24.cz [N1 URL](#), dychame.cz [N1 URL](#), 01.09.2020 - plzen.cz [N1 URL](#), 31.08.2020 - zena-in.cz [N1 URL](#), 30.08.2020 - vecerni-praha.cz [N1 URL](#)

Západočeské muzeum v Plzni láká na Dny evropského dědictví [URL](#)

[WEB](#), Datum: 01.09.2020, Zdroj: plzenskenovinky.cz [+3](#), Celková návštěvnost: 25 840, Vydavatel: REGIONÁLNÍ NOVINKY a.s., Rubrika: regiony

Obsahové duplicity: 03.09.2020 - plzenskyrozhled.cz [N1 URL](#), 02.09.2020 - regiony [N1 URL](#), 31.08.2020 - regiony [N1 URL](#)

Plzeňský kraj vypisuje výběrové řízení na ředitele nemocnice i muzea

TV, Datum: 01.09.2020, Zdroj: ZAK TV, Zpráva: 5, Sledovanost pořadu: 31 569, Provozovatel: ZAK TV s.r.o.

Milování v přírodě: průvodce intimním životem zvířat [URL](#)

[WEB](#), Datum: 01.09.2020, Zdroj: plzenskyrozhled.cz, Autor: Mgr Jana Mertová, Celková návštěvnost: 10 000, Vydavatel: plzenskyrozhled.cz

TURISTICKÉ AKCE

TISK, Datum: 01.09.2020, Zdroj: Domažlický zpravodaj, Strana: 5, Vydavatel: Město Domažlice, Rubrika: Tipy na září

PODZIMNÍ AKCE UNIVERZITY TŘETÍHO VĚKU

TISK, Datum: 01.09.2020, Zdroj: Milevský zpravodaj, Strana: 5, Autor: J. Bílek,, Vydavatel: DŮM KULTURY MILEVSKO, příspěvková organizace

Pěstounské rodiny navštívily Muzeum Ioutek [URL](#)

TV, Datum: 01.09.2020, Zdroj: youtube.cz TV, Autor: Plzeňský kraj, Provozovatel: YOUTUBE-CZ

PRIMÁRIUS SUJKUVA KVARTETA

TISK, Datum: 01.09.2020, Zdroj: Hudební rozhledy, Strana: 10, Autor: Marta Ulrychová, Vytlačeno: 3 000, Vydavatel: Společnost Hudební rozhledy, Rubrika: Rozhovory

Tipy PŘESu na čtvrtek 3. září: co vše se tento den chystá v Kolíně? [URL](#)

WEB, Datum: 02.09.2020, Zdroj: kolinskypres.cz, Celková návštěvnost: 8 145, Vydavatel: Kolínský PŘES

TACHOVSKO

TISK, Datum: 02.09.2020, Zdroj: Západočeský týdeník, Strana: 4, Vydavatel: VLTAVA LABE MEDIA, a.s., Rubrika: Kultura

ROKYCANSKO

TISK, Datum: 02.09.2020, Zdroj: Západočeský týdeník, Strana: 3, Vydavatel: VLTAVA LABE MEDIA, a.s., Rubrika: Kultura

Festival Plzeňské dvorky v Národopisném muzeu Plzeňska [URL](#)

WEB, Datum: 02.09.2020, Zdroj: turistika.cz, Autor: Výstavní Sál, Celková návštěvnost: 405 500, Vydavatel: Turistika.cz s.r.o

Západočeské muzeum v Plzni láká na Dny evropského dědictví [URL](#)

WEB, Datum: 02.09.2020, Zdroj: plzenskenovinky.cz +3, Celková návštěvnost: 25 840, Vydavatel: REGIONÁLNÍ NOVINKY a.s., Rubrika: regiony

Obsahové duplicity: 03.09.2020 - plzenskyrozhled.cz [N1 URL](#) , 01.09.2020 - regiony [N1 URL](#) , 31.08.2020 - regiony [N1 URL](#)

Pekarová Adamová (TOP 09): Vztah k politické straně je jako manželství. Také v něm musíme dělat kompromisy [URL](#)

WEB, Datum: 02.09.2020, Zdroj: parlamentnilisty.cz +2, Autor: PV, Celková návštěvnost: 6 310 000, Vydavatel: OUR MEDIA a.s.

Obsahové duplicity: 27.08.2020 - plzenskyrozhled.cz [N1 URL](#) , plzen.cz [N1 URL](#)

Tipy na babí léto v Plzni: Ulice zaplní umělci i vědecké pokusy [URL](#)

WEB, Datum: 02.09.2020, Zdroj: zpravodajstvi24.cz +5, Celková návštěvnost: 2 752, Vydavatel: zpravodajstvi24.cz

Obsahové duplicity: 02.09.2020 - dychame.cz [N1 URL](#) , 01.09.2020 - plzen.cz [N1 URL](#) , regionplzen.cz [N1 URL](#) , 31.08.2020 - zena-in.cz [N1 URL](#) , 30.08.2020 - vecerni-praha.cz [N1 URL](#)

Tipy na babí léto v Plzni: Ulice zaplní umělci i vědecké pokusy [URL](#)

WEB, Datum: 02.09.2020, Zdroj: dychame.cz +5, Celková návštěvnost: 16 852, Vydavatel: LESENSKY.CZ

Obsahové duplicity: 02.09.2020 - zpravodajstvi24.cz [N1 URL](#) , 01.09.2020 - plzen.cz [N1 URL](#) , regionplzen.cz [N1 URL](#) , 31.08.2020 - zena-in.cz [N1 URL](#) , 30.08.2020 - vecerni-praha.cz [N1 URL](#)

Komentované prohlídky výstavou "Co je psáno, to je dáno" [URL](#)

WEB, Datum: 02.09.2020, Zdroj: turistika.cz, Celková návštěvnost: 405 500, Vydavatel: Turistika.cz s.r.o

Tipy na víkend: V Plzni zazpívá i Italka z X Factoru, v Kozolupech Tři sestry [URL](#)

WEB, Datum: 03.09.2020, Zdroj: plzensky.denik.cz, Autor: Zdeněk Sequens, Celková návštěvnost: 292 480, Vydavatel: VLTAVA LABE MEDIA, a.s., Rubrika: Tipy na víkend

Dny evropského dědictví v muzeích Plzeňska za polovinu [URL](#)

WEB, Datum: 03.09.2020, Zdroj: plzenskyrozhled.cz **+3**, Autor: Mgr Jana Mertová, Celková návštěvnost: 10 000, Vydavatel: plzenskyrozhled.cz

Obsahové duplicity: 02.09.2020 - plzenskenovinky.cz [N1 URL](#) , 01.09.2020 - plzenskenovinky.cz [N1 URL](#) , 31.08.2020 - plzenskenovinky.cz [N1 URL](#)

Dny vědy a techniky už patnáct let dokazují, že věda je zábava [URL](#)

WEB, Datum: 03.09.2020, Zdroj: zcu.cz **+1**, Celková návštěvnost: 114, Vydavatel: Západočeská univerzita v Plzni

Obsahové duplicity: 03.09.2020 - plzensky-kraj.cz [N1 URL](#)

Dny vědy a techniky dokážou, že věda je zábava [URL](#)

WEB, Datum: 03.09.2020, Zdroj: plzensky-kraj.cz **+1**, Autor: Mgr René Zeithaml, Celková návštěvnost: 3 500, Vydavatel: plzensky-kraj.cz

Obsahové duplicity: 03.09.2020 - zcu.cz [N1 URL](#)

Dny vědy a techniky už patnáct let u dětí i studentů dokazují, že věda je zábavná [URL](#)

WEB, Datum: 03.09.2020, Zdroj: plzenskadbna.cz, Celková návštěvnost: 635 940, Vydavatel: TRIMA CB, s.r.o., Rubrika: Vzdělání

Univerzita bude lákat na vědu

TISK, Datum: 04.09.2020, Zdroj: Právo, Strana: 12, Autor: Jiří Šolc, Vytištěno: 92 631, Prodáno: 57 800, Čtenost: 215 477, Vydavatel: Borgis, a.s., Rubrika: Jihozápadní Čechy

Poklad pochází z doby Karla IV.

TISK, Datum: 04.09.2020, Zdroj: 5plus2 **+1**, Strana: 3, Autor: LADISLAV VAINDL, Vytištěno: 329 749, Čtenost: 672 306, Vydavatel: Mafra, a.s., Rubrika: Titulní strana

Obsahové duplicity: 28.08.2020 - Plzeňsko, Rokycansko, Tachovsko [N1](#)

Dobřívští se těší na posvícení. Vyrazí na výstavu i do hamru

TISK, Datum: 04.09.2020, Zdroj: Rokycanský deník, Strana: 2, Autor: (hav), Vytištěno: 1 130, Čtenost: 0, Vydavatel: VLTAVA LABE MEDIA, a.s., Rubrika: Region / Zpravodajství

Zrenovovaný vodní hamr v Dobřívě se oficiálně otevře návštěvníkům [URL](#)

WEB, Datum: 04.09.2020, Zdroj: plzen.cz, Celková návštěvnost: 94 380, Vydavatel: plzen.cz

Plzeň: Že je věda zábava, předvedou Dny vědy a techniky [URL](#)

WEB, Datum: 04.09.2020, Zdroj: kurzy.cz, Celková návštěvnost: 7 050 000, Vydavatel: AliaWeb, spol. s r. o., Rubrika: regiony

Divadlo ALFA spustilo předprodej na Skupovu Plzeň, vstupenky na některá představení rychle mizí [URL](#)

WEB, Datum: 04.09.2020, Zdroj: ceskypohled.eu **+1**, Autor: Divadlo Alfa Plzeň, Vydavatel: ceskypohled.eu

Obsahové duplicity: 07.09.2020 - regionplzen.cz [N1 URL](#)

VÝSTAVY A KINO V ZÁŘÍ [URL](#)

WEB, Datum: 04.09.2020, Zdroj: turnovskovakci.cz, Celková návštěvnost: 3 500, Vydavatel: turnovskovakci.cz

Unikátní výstava představí pohřební vybavu dvou českých králů [URL](#)

WEB, Datum: 04.09.2020, Zdroj: plzenskadbna.cz, Celková návštěvnost: 635 940, Vydavatel: TRIMA CB, s.r.o., Rubrika: Kultura

Rokycanské bienále grafiky opět mezinárodně [URL](#)

WEB, Datum: 04.09.2020, Zdroj: plzenskyrozhled.cz, Autor: Mgr Jana Mertová, Celková návštěvnost: 10 000, Vydavatel: plzenskyrozhled.cz

Dny vědy a techniky nabídnou nové expozice [URL](#)

[WEB](#), Datum: 05.09.2020, Zdroj: plzensky.denik.cz, Autor: Lenka Prokšová, Celková návštěvnost: 292 480, Vydavatel: VLTAVA LABE MEDIA, a.s., Rubrika: Plzeňsko

Památky se opět otevřou veřejnosti, mezi nimi i obnovený hamr v Dobřívě [URL](#)

[WEB](#), Datum: 05.09.2020, Zdroj: plzenskadrba.cz, Celková návštěvnost: 635 940, Vydavatel: TRIMA CB, s.r.o., Rubrika: Zprávy

Památky se opět otevřou veřejnosti, mezi nimi i obnovený hamr v Dobřívě [URL](#)

[WEB](#), Datum: 05.09.2020, Zdroj: plzenskadrba.cz, Celková návštěvnost: 635 940, Vydavatel: TRIMA CB, s.r.o., Rubrika: Zprávy

V Dobřívě se po velké rekonstrukci otevřel místní vodní hamr [URL](#)

[WEB](#), Datum: 05.09.2020, Zdroj: seznamzpravy.cz [+1](#), Autor: ČTK, Celková návštěvnost: 70 570 000, Vydavatel: Seznam.cz, a.s., Rubrika: Plzeňský kraj

Obsahové duplicity: 06.09.2020 - nase-voda.cz [N1 URL](#)

Unikátní vodní hamr v Dobřívě byl dnes slavnostně otevřen po tříleté pauze [URL](#)

[WEB](#), Datum: 05.09.2020, Zdroj: ceskypohled.eu [+5](#), Vydavatel: ceskypohled.eu

Obsahové duplicity: 08.09.2020 - obec.sumava.eu [N1 URL](#) , 07.09.2020 - plzensky-kraj.cz [N1 URL](#) , plzendnes.cz [N1 URL](#) , 06.09.2020 - plzenskyrozhled.cz [N1 URL](#) , plzen.cz [N1 URL](#)

Po téměř tříleté opravě se dnes oficiálně otevřela unikátní technická památka vodní hamr v Dobřívě na Rokycansku

[RÁDIO](#), Datum: 05.09.2020, Zdroj: Impuls, Zpráva: 1, Poslechovost pořadu: 189 186, Provozovatel: Londa, s.r.o.

Otevření vodního hamru veřejnosti

[TV](#), Datum: 05.09.2020, Zdroj: ČT 1, Zpráva: 29, Sledovanost pořadu: 617 126, Provozovatel: Česká televize

Po téměř tříleté opravě se dnes oficiálně otevřela unikátní technická památka vodní hamr v Dobřívě na Rokycansku

[RÁDIO](#), Datum: 05.09.2020, Zdroj: ČRo Plzeň, Zpráva: 3, Poslechovost pořadu: 13 317, Provozovatel: ČESKÝ ROZHLAS

Vodní hamr v Dobřívě byl slavnostně otevřen - FOTO [URL](#)

[WEB](#), Datum: 05.09.2020, Zdroj: qap.cz, Celková návštěvnost: 136 900, Vydavatel: QAP PRODUCTION s.r.o.

Sedm nevšedních muzejních kaváren pro letce, loutkáře i milovníky historie [URL](#)

[WEB](#), Datum: 06.09.2020, Zdroj: kudyznudy.cz, Celková návštěvnost: 1 570 000, Vydavatel: Česká centrála cestovního ruchu - CzechTourism

V Dobřívě se po velké rekonstrukci otevřel místní vodní hamr [URL](#)

[WEB](#), Datum: 06.09.2020, Zdroj: nase-voda.cz [+1](#), Celková návštěvnost: 8 426, Vydavatel: Nature media, s.r.o.

Obsahové duplicity: 05.09.2020 - seznamzpravy.cz [N1 URL](#)

Vodní hamr byl po třech letech slavnostně otevřen [URL](#)

[WEB](#), Datum: 06.09.2020, Zdroj: plzenskyrozhled.cz [+5](#), Autor: Mgr Jana Mertová, Celková návštěvnost: 10 000, Vydavatel: plzenskyrozhled.cz

Obsahové duplicity: 08.09.2020 - obec.sumava.eu [N1 URL](#) , 07.09.2020 - plzensky-kraj.cz [N1 URL](#) , plzendnes.cz [N1 URL](#) , 06.09.2020 - plzen.cz [N1 URL](#) , 05.09.2020 - ceskypohled.eu [N1 URL](#)

Brdy se otevírají cyklistům - nově zde bylo vyznačeno 270 km cyklotras [URL](#)

[WEB](#), Datum: 06.09.2020, Zdroj: kudyznudy.cz, Celková návštěvnost: 1 570 000, Vydavatel: Česká centrála cestovního ruchu - CzechTourism

V Dobřívě se po velké rekonstrukci otevřel místní vodní hamr [URL](#)

WEB, Datum: 06.09.2020, Zdroj: plzen.cz +5, Celková návštěvnost: 94 380, Vydavatel: plzen.cz

Obsahové duplicity: 08.09.2020 - obec.sumava.eu [N1 URL](#) , 07.09.2020 - plzensky-kraj.cz [N1 URL](#) , plzendnes.cz [N1 URL](#) , 06.09.2020 - plzenskyrozhled.cz [N1 URL](#) , 05.09.2020 - ceskypohled.eu [N1 URL](#)

Vodní hamr v Dobřívě prošel velkou rekonstrukcí, nic podobného funkčního nikde nemají [URL](#)

WEB, Datum: 06.09.2020, Zdroj: plzenskadrba.cz +1, Celková návštěvnost: 635 940, Vydavatel: TRIMA CB, s.r.o., Rubrika: Zprávy

Obsahové duplicity: 06.09.2020 - Zprávy [N1 URL](#)

Monitoring průmyslové ekologie / 29. 8. - 4. 9. 2020 [URL](#)

WEB, Datum: 06.09.2020, Zdroj: prumyslovaekologie.cz, Celková návštěvnost: 2 500, Vydavatel: prumyslovaekologie.cz

Vodní hamr v Dobřívě prošel velkou rekonstrukcí, nic podobného funkčního nikde nemají [URL](#)

WEB, Datum: 06.09.2020, Zdroj: plzenskadrba.cz +1, Celková návštěvnost: 635 940, Vydavatel: TRIMA CB, s.r.o., Rubrika: Zprávy

Obsahové duplicity: 06.09.2020 - Zprávy [N1 URL](#)

V Dobřívě se po velké rekonstrukci otevřel místní vodní hamr [URL](#)

WEB, Datum: 06.09.2020, Zdroj: enviweb.cz, Celková návštěvnost: 66 090, Vydavatel: EnviWeb s.r.o.

Po tříleté rekonstrukci je znovuotevřený vodní hamr v Dobřívě na Rokycansku

RÁDIO, Datum: 06.09.2020, Zdroj: ČRo Plzeň, Zpráva: 3, Poslechovost pořadu: 13 317, Provozovatel: ČESKÝ ROZHLAS

Pohled na Beranovu chalupu nebo Švédský most nabízí Dobřív [URL](#)

WEB, Datum: 06.09.2020, Zdroj: ČRo - plzen.cz, Autor: Kateřina Dobrovolná, Tomáš Makaj, Celková návštěvnost: 73 857, Vydavatel: ČESKÝ ROZHLAS, Rubrika: Tipy na výlet

Kalendář akcí aneb CO SE KDE DĚJE

TISK, Datum: 07.09.2020, Zdroj: Překvapení, Strana: 50, Autor: Helena Pokorná Hladíková, Vytištěno: 61 297, Prodáno: 40 974, Čtenost: 177 376, Vydavatel: VLTAVA LABE MEDIA, a.s.

Tipy na víkend: Víkend nabídne festivaly i charitativní akce [URL](#)

WEB, Datum: 07.09.2020, Zdroj: plzensky.denik.cz, Autor: Zdeněk Sequens, Celková návštěvnost: 292 480, Vydavatel: VLTAVA LABE MEDIA, a.s., Rubrika: Tipy na víkend

Unikátní památka je otevřena

TISK, Datum: 07.09.2020, Zdroj: Metro, Strana: 7, Autor: ČTK, Vytištěno: 175 666, Prodáno: 260, Čtenost: 448 897, Vydavatel: Mafra, a.s., Rubrika: Domov

Vodní hamr byl po třech letech slavnostně otevřen [URL](#)

WEB, Datum: 07.09.2020, Zdroj: plzensky-kraj.cz +5, Autor: Eva Mertlová, Celková návštěvnost: 3 500, Vydavatel: plzensky-kraj.cz

Obsahové duplicity: 08.09.2020 - obec.sumava.eu [N1 URL](#) , 07.09.2020 - plzendnes.cz [N1 URL](#) , 06.09.2020 - plzenskyrozhled.cz [N1 URL](#) , plzen.cz [N1 URL](#) , 05.09.2020 - ceskypohled.eu [N1 URL](#)

Vodní hamr v Dobřívě na Plzeňsku byl po třech letech slavnostně otevřen [URL](#)

WEB, Datum: 07.09.2020, Zdroj: plzendnes.cz +5, Celková návštěvnost: 10 000, Vydavatel: plzendnes.cz

Obsahové duplicity: 08.09.2020 - obec.sumava.eu [N1 URL](#) , 07.09.2020 - plzensky-kraj.cz [N1 URL](#) , 06.09.2020 - plzenskyrozhled.cz [N1 URL](#) , plzen.cz [N1 URL](#) , 05.09.2020 - ceskypohled.eu [N1 URL](#)

Výstavy v muzeu v Turnově připomenou historiky a Heckela [URL](#)

[WEB](#), Datum: 07.09.2020, Zdroj: seznamzpravy.cz +2, Autor: ČTK, Celková návštěvnost: 70 570 000, Vydavatel: Seznam.cz, a.s., Rubrika: Liberecký kraj

Obsahové duplicity: 08.09.2020 - nasregion.cz [N1 URL](#) , 07.09.2020 - genus.cz [N1 URL](#)

Nové výstavy v muzeu v Turnově připomenou historiky Pekaře a Šimáka a horolezce Heckela [URL](#)

[WEB](#), Datum: 07.09.2020, Zdroj: genus.cz +2, Celková návštěvnost: 18 339, Vydavatel: GENUS TV a.s.

Obsahové duplicity: 08.09.2020 - nasregion.cz [N1 URL](#) , 07.09.2020 - seznamzpravy.cz [N1 URL](#)

Unikátní technická památka **Vodní hamr v **Dobřívě** prošla velkou rekonstrukcí**

TV, Datum: 07.09.2020, Zdroj: ZAK TV, Zpráva: 4, Sledovanost pořadu: 31 569, Provozovatel: ZAK TV s.r.o.

Vilém Heckel [URL](#)

[WEB](#), Datum: 07.09.2020, Zdroj: ifotovideo.cz, Autor: Kateřina Davidová, Muzeum Českého, Celková návštěvnost: 10 000, Vydavatel: ifotovideo.cz

Divadlo Alfa spustilo předprodej na Skupovu Plzeň [URL](#)

[WEB](#), Datum: 07.09.2020, Zdroj: regionplzen.cz +1, Celková návštěvnost: 8 000, Vydavatel: regionplzen.cz

Obsahové duplicity: 04.09.2020 - ceskypohled.eu [N1 URL](#)

Na festivalu potkáme Škrholu i draka

[TISK](#), Datum: 08.09.2020, Zdroj: Naše rodina, Strana: 4, Autor: Daniela Vítová a Alois Žížka, Vytištěno: 13 000, Vydavatel: JUDr. František Talián - FORTUNA, Rubrika: Rozhovor

****Hamr** u **Dobříva** zažil zatěžkávací zkoušku**

[TISK](#), Datum: 08.09.2020, Zdroj: Rokycanský deník +1, Strana: 1, Autor: (hav), Vytištěno: 1 130, Čtenost: 0, Vydavatel: VLTAVA LABE MEDIA, a.s., Rubrika: Titulní strana

Obsahové duplicity: 08.09.2020 - rokycansky.denik.cz [N1 URL](#)

FOTO: **Hamr u **Dobříva** zažil zatěžkávací zkoušku** [URL](#)

[WEB](#), Datum: 08.09.2020, Zdroj: rokycansky.denik.cz +1, Autor: Václav Havránek, Celková návštěvnost: 25 116, Vydavatel: VLTAVA LABE MEDIA, a.s., Rubrika: Rokycansko

Obsahové duplicity: 08.09.2020 - Rokycanský deník [N1](#)

Milování v přírodě aneb průvodce intimním životem zvířat

[TISK](#), Datum: 08.09.2020, Zdroj: Haló noviny, Strana: 12, Vytištěno: 43 000, Vydavatel: Futura a.s., Rubrika: Mozaika zajímavostí

Opravený **vodní hamr v **Dobřívě** je otevřený** [URL](#)

[WEB](#), Datum: 08.09.2020, Zdroj: isusice.eu, Celková návštěvnost: 3 500, Vydavatel: isusice.eu

Opravený **vodní hamr v **Dobřívě** je otevřený** [URL](#)

[WEB](#), Datum: 08.09.2020, Zdroj: obec.sumava.eu +5, Celková návštěvnost: 3 500, Vydavatel: obec.sumava.eu

Obsahové duplicity: 07.09.2020 - plzensky-kraj.cz [N1 URL](#) , plzendnes.cz [N1 URL](#) , 06.09.2020 - plzenskyrozhled.cz [N1 URL](#) , plzen.cz [N1 URL](#) , 05.09.2020 - ceskypohled.eu [N1 URL](#)

Co čeká návštěvníky akce Dny vědy a techniky [URL](#)

[WEB](#), Datum: 08.09.2020, Zdroj: qap.cz, Celková návštěvnost: 136 900, Vydavatel: QAP PRODUCTION s.r.o.

Osobnosti spojené s Turnovem. Výstavy v muzeu připomenou historiky a Heckela [URL](#)

[WEB](#), Datum: 08.09.2020, Zdroj: nasregion.cz +2, Autor: Redakce, Celková návštěvnost: 1 300 000, Vydavatel: A 11, spol. s r.o.

Obsahové duplicity: 07.09.2020 - seznamzpravy.cz [N1 URL](#), genus.cz [N1 URL](#)

Nenechte si ujít plzeňské Dny vědy a techniky [URL](#)

[WEB](#), Datum: 08.09.2020, Zdroj: ČRo - plzen.cz, Autor: Veronika Albrechtová, Celková návštěvnost: 73 857, Vydavatel: ČESKÝ ROZHLAS, Rubrika: Aktuální dění

ROKYCANSKO

[TISK](#), Datum: 09.09.2020, Zdroj: Západočeský týdeník, Strana: 3, Vydavatel: VLTAVA LABE MEDIA, a.s., Rubrika: Kultura

V pátek začínají v Plzni Dny vědy a techniky. Letos nabídnou 35 interaktivních expozic

[URL](#)

[WEB](#), Datum: 09.09.2020, Zdroj: ČRo - plzen.cz, Autor: Kateřina Jiřincová, Celková návštěvnost: 73 857, Vydavatel: ČESKÝ ROZHLAS, Rubrika: Věda

Muzeum církevního umění vystavuje pohřební roucha českých králů [URL](#)

[WEB](#), Datum: 09.09.2020, Zdroj: proglas.cz, Autor: Jana Kuklová, Celková návštěvnost: 86 120, Vydavatel: proglas.cz

Do hamru lze v sobotu za polovic [URL](#)

[WEB](#), Datum: 10.09.2020, Zdroj: rokycansky.denik.cz [+1](#), Autor: Václav Havránek, Celková návštěvnost: 25 116, Vydavatel: VLTAVA LABE MEDIA, a.s., Rubrika: Rokycansko

Obsahové duplicity: 10.09.2020 - Rokycanský deník [N1](#)

Do hamru lze pozítří za polovic

[TISK](#), Datum: 10.09.2020, Zdroj: Rokycanský deník [+1](#), Strana: 2, Autor: VÁCLAV HAVRÁNEK, Vytištěno: 1 130, Čtenost: 0, Vydavatel: VLTAVA LABE MEDIA, a.s., Rubrika: Region/zpravodajství

Obsahové duplicity: 10.09.2020 - rokycansky.denik.cz [N1 URL](#)

Vilém Heckel [URL](#)

[WEB](#), Datum: 10.09.2020, Zdroj: sematam.cz, Celková návštěvnost: 8 500, Vydavatel: sematam.cz

Tipy na víkend: Akce na památkách, festivaly i otevřené letiště [URL](#)

[WEB](#), Datum: 10.09.2020, Zdroj: plzensky.denik.cz, Autor: Zdeněk Sequens, Celková návštěvnost: 292 480, Vydavatel: VLTAVA LABE MEDIA, a.s., Rubrika: Tipy na víkend

Tipy na víkend v Plzeňském kraji [URL](#)

[WEB](#), Datum: 10.09.2020, Zdroj: ČRo - plzen.cz, Autor: Iva Kokešová, Celková návštěvnost: 73 857, Vydavatel: ČESKÝ ROZHLAS, Rubrika: Tipy na výlet

Bavte se o víkendu! Tipy na 12. a 13. září [URL](#)

[WEB](#), Datum: 10.09.2020, Zdroj: qap.cz, Autor: Ivo Kahánek, Plzni Ve, Celková návštěvnost: 136 900, Vydavatel: QAP PRODUCTION s.r.o.

Prohlídka některých památek za poloviční cenu [URL](#)

[WEB](#), Datum: 10.09.2020, Zdroj: qap.cz, Celková návštěvnost: 136 900, Vydavatel: QAP PRODUCTION s.r.o.

Dny vědy a techniky od pátku ukážou, že věda je zábava [URL](#)

[WEB](#), Datum: 10.09.2020, Zdroj: regionplzen.cz, Celková návštěvnost: 8 000, Vydavatel: regionplzen.cz

Dny vědy a techniky nabídnou nové expozice

[TISK](#), Datum: 11.09.2020, Zdroj: Plzeňský deník, Strana: 1, Autor: (pro), Vytištěno: 4 820, Čtenost: 24 377, Vydavatel: VLTAVA LABE MEDIA, a.s., Rubrika: Titulní strana

Výběr z médií: žádané roušky, chybějící pravidla pro hoteliéry na horách a levnější topení [URL](#)

[WEB](#), Datum: 11.09.2020, Zdroj: irozhlas.cz, Autor: Kateřina Součková, Celková návštěvnost: 5 770 000, Vydavatel: ČESKÝ ROZHLAS, Rubrika: Zprávy z domova

Vodní hamr v Dobřívě: místo, kde se současnost prolíná s historií [URL](#)

[WEB](#), Datum: 11.09.2020, Zdroj: ČRo - plzen.cz, Autor: Kateřina Dobrovolná, Celková návštěvnost: 73 857, Vydavatel: ČESKÝ ROZHLAS, Rubrika: Tipy na výlet

Vyrývané s láskou. Lidová ornamentika Plzeňska [URL](#)

[WEB](#), Datum: 11.09.2020, Zdroj: turistika.cz, Celková návštěvnost: 405 500, Vydavatel: Turistika.cz s.r.o

Výstava Vilém Heckel 100 je předzvěstí expozice slavného horolezce [URL](#)

[WEB](#), Datum: 11.09.2020, Zdroj: nasepojizeri.cz, Autor: Naše Pojizeří, Celková návštěvnost: 2 752, Vydavatel: nasepojizeri.cz

V Dobřívě se po velké rekonstrukci otevřel místní vodní hamr [URL](#)

[WEB](#), Datum: 11.09.2020, Zdroj: plzen.cz, Celková návštěvnost: 94 380, Vydavatel: plzen.cz

Dny evropského dědictví otvírají lidem nejzajímavější památky regionu [URL](#)

[WEB](#), Datum: 12.09.2020, Zdroj: plzenskadrbna.cz, Celková návštěvnost: 635 940, Vydavatel: TRIMA CB, s.r.o., Rubrika: Kultura

Dny vědy a techniky: z centra Plzně je obří vědecká laboratoř

[TISK](#), Datum: 12.09.2020, Zdroj: Mladá fronta DNES, Strana: 14, Autor: — Klára Mrázová, Vytištěno: 109 368, Prodáno: 94 148, Čtenost: 497 508, Vydavatel: Mafra, a.s., Rubrika: Kraj Plzeňský

Víkendové tipy

[TISK](#), Datum: 12.09.2020, Zdroj: Mladá fronta DNES, Strana: 14, Autor: (tx), Vytištěno: 109 368, Prodáno: 94 148, Čtenost: 497 508, Vydavatel: Mafra, a.s., Rubrika: Kraj Plzeňský

V Dobřívě se po velké rekonstrukci otevřel místní vodní hamr [URL](#)

[WEB](#), Datum: 12.09.2020, Zdroj: enviweb.cz, Celková návštěvnost: 66 090, Vydavatel: EnviWeb s.r.o.

V Dobřívě se po velké rekonstrukci otevřel místní vodní hamr [URL](#)

[WEB](#), Datum: 12.09.2020, Zdroj: ekolist.cz, Autor: 12.9.2020 00:45 / DOBŘÍV (ČTK), Celková návštěvnost: 795 580, Vydavatel: Brontosauří ekocentrum Zelený klub

Vodní hamr v Dobřívě byl slavnostně otevřen

[TISK](#), Datum: 12.09.2020, Zdroj: Rokycanský deník, Strana: 53, Autor: (hav), Vytištěno: 1 130, Čtenost: 0, Vydavatel: VLTAVA LABE MEDIA, a.s., Rubrika: Příloha - Deník extra - zpravodajství

Plzeň žije technikou

[TISK](#), Datum: 12.09.2020, Zdroj: Plzeňský deník, Strana: 1, Vytištěno: 4 820, Čtenost: 24 377, Vydavatel: VLTAVA LABE MEDIA, a.s., Rubrika: Titulní strana

Vodní hamr v Dobřívě byl po dlouhé rekonstrukci slavnostně otevřen [URL](#)

[TV](#), Datum: 12.09.2020, Zdroj: youtube.cz TV, Autor: Plzeňský kraj, Provozovatel: YOUTUBE-CZ

DNY VĚDY A TECHNIKY: Přijďte si vyzkoušet, že věda je zábava! [URL](#)

[TV](#), Datum: 12.09.2020, Zdroj: youtube.cz TV, Autor: Plzeňský kraj, Provozovatel: YOUTUBE-CZ

EXPOZICI HOROLEZECTVÍ ROZŠÍŘÍ SÍŇ VILÉMA HECKELA [URL](#)

[WEB](#), Datum: 13.09.2020, Zdroj: turnovskovakci.cz, Autor: Pavel Charousek, Celková návštěvnost: 3 500, Vydavatel: turnovskovakci.cz

Plzeňské Dny Vědy a techniky opět s účastí zdravotnických záchranářů [URL](#)

[WEB](#), Datum: 14.09.2020, Zdroj: modrahvezdazivota.cz, Celková návštěvnost: 6 000, Vydavatel: modrahvezdazivota.cz

Na náměstí a před muzeum se po roce vrátily Dny vědy a techniky [URL](#)

WEB, Datum: 15.09.2020, Zdroj: zcu.cz, Celková návštěvnost: 114, Vydavatel: Západočeská univerzita v Plzni

Tip Deníku: Výstava ukazuje pohřební výbavu králů [URL](#)

WEB, Datum: 16.09.2020, Zdroj: plzensky.denik.cz, Autor: Zdeněk Sequens, Celková návštěvnost: 292 480, Vydavatel: VLTAVA LABE MEDIA, a.s., Rubrika: Ostatní tipy

Plzeň ožila vědou a technikou

TISK, Datum: 16.09.2020, Zdroj: Západočeský týdeník, Strana: 8, Vydavatel: VLTAVA LABE MEDIA, a.s., Rubrika: Zpravodajství z regionu

Z královských hrobů

TISK, Datum: 16.09.2020, Zdroj: Plzeňský deník, Strana: 2, Vytisknuto: 4 820, Čtenost: 24 377, Vydavatel: VLTAVA LABE MEDIA, a.s., Rubrika: Region/zpravodajství

Nové tratě i zázemí. Cyklisty v Plzni čeká mnoho novinek [URL](#)

WEB, Datum: 17.09.2020, Zdroj: blesk.cz, Celková návštěvnost: 25 850 000, Vydavatel: CZECH NEWS CENTER, a.s., Rubrika: Cestování

Kolo pro život míří do Plzně. Zahájí ho sportovní den pro děti

TISK, Datum: 17.09.2020, Zdroj: Domažlický deník +1, Strana: 14, Autor: (ks), Vytisknuto: 1 390, Čtenost: 12 052, Vydavatel: VLTAVA LABE MEDIA, a.s., Rubrika: Sport

Obsahové duplicity: 17.09.2020 - plzensky.denik.cz [N1 URL](#)

Komentované prohlídky výstavou "Co je psáno, to je dáno" [URL](#)

WEB, Datum: 17.09.2020, Zdroj: sematam.cz, Celková návštěvnost: 8 500, Vydavatel: sematam.cz

Nové zázemí i trasy. Kolo pro život míří do Plzně [URL](#)

WEB, Datum: 17.09.2020, Zdroj: plzensky.denik.cz +1, Autor: Karel Sopr, Celková návštěvnost: 292 480, Vydavatel: VLTAVA LABE MEDIA, a.s., Rubrika: Ostatní sporty

Obsahové duplicity: 17.09.2020 - Domažlický deník [N1](#)

Výstava Voda a civilizace v Plzeňském kraji potrvá do 14. října [URL](#)

WEB, Datum: 17.09.2020, Zdroj: plzensky-kraj.cz +2, Autor: Mgr René Zeithaml, Celková návštěvnost: 3 500, Vydavatel: plzensky-kraj.cz

Obsahové duplicity: 22.09.2020 - komunalniekologie.cz - [N1 URL](#), komunalniekologie.cz - [N1 URL](#)

Svět hendikepovaných, výstava plná překážek

TISK, Datum: 18.09.2020, Zdroj: Právo, Strana: 12, Autor: (ib), Vytisknuto: 92 631, Prodáno: 57 800, Čtenost: 215 477, Vydavatel: Borgis, a.s., Rubrika: Jihozápadní Čechy

Muzeum přibližuje život s handicapem

TV, Datum: 18.09.2020, Zdroj: ZAK TV +1, Zpráva: 5, Sledovanost pořadu: 31 569, Provozovatel: ZAK TV s.r.o.

Obsahové duplicity: 20.09.2020 - 20:00 [N1](#)

Výstava Voda a civilizace v Plzeňském kraji potrvá do 14. října [URL](#)

TV, Datum: 18.09.2020, Zdroj: youtube.cz TV, Autor: Plzeňský kraj, Provozovatel: YOUTUBE-CZ

Festival Plzeňské dvorky v Národopisném muzeu Plzeňska [URL](#)

WEB, Datum: 19.09.2020, Zdroj: Akce.cz, Celková návštěvnost: 10 000, Vydavatel: Akce.cz

Lidové výtvarné projevy, ale i kutilství jsou předmětem zájmu Národopisného muzea

Plzeňska [URL](#)

WEB, Datum: 19.09.2020, Zdroj: ČRo - plzen.cz, Autor: Michaela Vondráčková, Eva Figurová, Celková návštěvnost:

Jak se žije postiženým lidem? Přiblíží to výstava Lidé odvedle [URL](#)

[WEB](#), Datum: 19.09.2020, Zdroj: plzen.cz, Celková návštěvnost: 94 380, Vydavatel: plzen.cz

Díky stavbě této budovy se mezi nepomucký lid dostala káva [URL](#)

[WEB](#), Datum: 20.09.2020, Zdroj: ČRo - plzen.cz, Autor: Kateřina Dobrovolná, Celková návštěvnost: 73 857, Vydavatel: ČESKÝ ROZHLAS, Rubrika: Architektura

Muzeum přibližuje život s handicapem

[TV](#), Datum: 20.09.2020, Zdroj: ZAK TV +1, Zpráva: 5, Sledovanost pořadu: 31 569, Provozovatel: ZAK TV s.r.o.

Obsahové duplicity: 18.09.2020 - 20:00 [N1](#)

Náhled do světa lidí s hendikepem přiblíží výstava Lidé odvedle [URL](#)

[WEB](#), Datum: 21.09.2020, Zdroj: qap.cz, Celková návštěvnost: 136 900, Vydavatel: QAP PRODUCTION s.r.o.

Po 28 letech změna v čele **Západočeského muzea v Plzni, povede ho Orna** [URL](#)

[WEB](#), Datum: 21.09.2020, Zdroj: aktualne.cz, Autor: ČTK, Celková návštěvnost: 29 230 000, Vydavatel: Economia, a.s., Rubrika: Výtvarné umění

Muzeum má nového ředitele

[TISK](#), Datum: 22.09.2020, Zdroj: Plzeňský deník +1, Strana: 2, Autor: (bh), Vytlačeno: 4 820, Čtenost: 24 377, Vydavatel: VLTAVA LABE MEDIA, a.s., Rubrika: Region

Obsahové duplicity: 22.09.2020 - plzensky.denik.cz [N1](#) [URL](#)

Unikátní hamr je znovu v provozu

[TISK](#), Datum: 22.09.2020, Zdroj: Naše rodina, Strana: 11, Vytlačeno: 13 000, Vydavatel: JUDr. František Talián - FORTUNA, Rubrika: Zápisník Aloise Žižky

Novým ředitelem **Západočeského muzea v Plzni bude archeolog Orna** [URL](#)

[WEB](#), Datum: 22.09.2020, Zdroj: plzen.cz, Celková návštěvnost: 94 380, Vydavatel: plzen.cz

****Západočeské muzeum** má nového ředitele, do funkce nastoupí v lednu** [URL](#)

[WEB](#), Datum: 22.09.2020, Zdroj: plzensky.denik.cz +1, Autor: Barbora Hájková, Celková návštěvnost: 292 480, Vydavatel: VLTAVA LABE MEDIA, a.s., Rubrika: Plzeňsko

Obsahové duplicity: 22.09.2020 - Plzeňský deník [N1](#)

****Západočeské muzeum** v Plzni bude mít nového ředitele** [URL](#)

[WEB](#), Datum: 22.09.2020, Zdroj: qap.cz, Celková návštěvnost: 136 900, Vydavatel: QAP PRODUCTION s.r.o.

Výstava Voda a civilizace v Plzeňském kraji potrvá do 14. října [URL](#)

[WEB](#), Datum: 22.09.2020, Zdroj: komunalniekologie.cz +2, Celková návštěvnost: 1 765, Vydavatel: Ekologie v praxi, z.s.

Obsahové duplicity: 22.09.2020 - komunalniekologie.cz [N1](#) [URL](#) , 17.09.2020 - plzensky-kraj.cz [N1](#) [URL](#)

Reportáž z výletu do Plzně: Tohle byste s dětmi minout neměli [URL](#)

[WEB](#), Datum: 22.09.2020, Zdroj: zena-in.cz, Celková návštěvnost: 1 480 000, Vydavatel: Žena-in.cz

Plzeň plná bublinek

[TISK](#), Datum: 22.09.2020, Zdroj: Čas pro hvězdy, Strana: 30, Autor: Marta Šindelářová, Vytlačeno: 54 880, Prodáno: 34 587, Vydavatel: Mafra, a.s., Rubrika: Čas na cestování

Výstava Voda a civilizace v Plzeňském kraji potrvá do 14. října [URL](#)

[WEB](#), Datum: 22.09.2020, Zdroj: komunalniekologie.cz +2, Celková návštěvnost: 1 765, Vydavatel: Ekologie v praxi, z.s.

Zmizelý svět kalamářů můžete v **Národopisném muzeu Plzeňska objevovat až do 17.**

ledna [URL](#)

WEB, Datum: 22.09.2020, Zdroj: ČRo - plzen.cz, Autor: Soňa Vaicenbacherová, Celková návštěvnost: 73 857, Vydavatel: ČESKÝ ROZHLAS, Rubrika: Hobby

Ředitelem **Západočeského muzea v Plzni bude Jiří Orna**

TISK, Datum: 23.09.2020, Zdroj: Mladá fronta DNES, Strana: 13, Autor: (ČTK), Vytištěno: 109 368, Prodáno: 94 148, Čtenost: 497 508, Vydavatel: Mafra, a.s., Rubrika: Kraj Plzeňský

Rokycanské bienále grafiky

TISK, Datum: 23.09.2020, Zdroj: Rokycanský deník, Strana: 1, Autor: (hav), Vytištěno: 1 130, Čtenost: 0, Vydavatel: VLTAVA LABE MEDIA, a.s., Rubrika: Titulní strana

Rokycanské bienále grafiky [URL](#)

WEB, Datum: 23.09.2020, Zdroj: rokycansky.denik.cz, Autor: Redakce, Celková návštěvnost: 25 116, Vydavatel: VLTAVA LABE MEDIA, a.s., Rubrika: Rokycansko

Výstava Svět středověkých her získala Zlatého mamuta [URL](#)

WEB, Datum: 23.09.2020, Zdroj: regionalist.cz, Celková návštěvnost: 3 500, Vydavatel: regionalist.cz

Muzeum církevního umění vystavuje předměty z královských hrobů [URL](#)

WEB, Datum: 23.09.2020, Zdroj: ČRo - plzen.cz, Autor: Iva Štěpánková, Celková návštěvnost: 73 857, Vydavatel: ČESKÝ ROZHLAS, Rubrika: Kultura

První místo pro výstavu Aleše Hocha [URL](#)

WEB, Datum: 23.09.2020, Zdroj: vysocina-news.cz, Autor: Dana Oberreiterová, Celková návštěvnost: 2 752, Vydavatel: vysocina-news.cz

PLZEŇ v září září!

TISK, Datum: 23.09.2020, Zdroj: Chvilka pro tebe, Strana: 28, Autor: Milan Šefl, Vytištěno: 85 576, Prodáno: 58 204, Čtenost: 332 122, Vydavatel: Mafra, a.s., Rubrika: Výlety

Druhý ročník Plzeňského podzimu nabídne šest koncertů [URL](#)

WEB, Datum: 23.09.2020, Zdroj: klasikaplus.cz, Celková návštěvnost: 10 000, Vydavatel: klasikaplus.cz

REGIONPLZEN.CZ [URL](#)

WEB, Datum: 24.09.2020, Zdroj: regionplzen.cz, Celková návštěvnost: 8 000, Vydavatel: regionplzen.cz

Výstava Svět středověkých her získala 1. místo [URL](#)

WEB, Datum: 24.09.2020, Zdroj: novinykraje.cz, Autor: Ivana Kňazová, Celková návštěvnost: 106 360, Vydavatel: Regionální vydavatelství s.r.o.

Den české státnosti 2020 [URL](#)

WEB, Datum: 24.09.2020, Zdroj: atlasceska.cz, Celková návštěvnost: 9 358, Vydavatel: Atlas Česka, s.r.o.

Jak se žilo v Plzni za císaře „Procházky“ [URL](#)

WEB, Datum: 24.09.2020, Zdroj: kosmas.cz, Autor: Eva Mušková, Celková návštěvnost: 777 920, Vydavatel: kosmas.cz

Průvodce intimním životem zvířat s vyprávěním nebude. **Západočeské muzeum ruší komentované prohlídky** [URL](#)

WEB, Datum: 25.09.2020, Zdroj: ceskypohled.eu, Vydavatel: ceskypohled.eu

Vilém Heckel 1918-1970

TISK, Datum: 26.09.2020, Zdroj: Jablonecký deník, Strana: 2, Vytištěno: 630, Čtenost: 1 202, Vydavatel: VLTAVA LABE MEDIA, a.s., Rubrika: Jablonecko/Region

Projekt Ústavu pro archeologii FF UK získal cenu Zlatý mamut za nejlepší výsledky v popularizaci archeologie [URL](#)

[WEB](#), Datum: 26.09.2020, Zdroj: ff.cuni.cz, Celková návštěvnost: 347 020, Vydavatel: ff.cuni.cz

Žně a jejich ukončení byly pro naše předky důležité. Dožínky slavíme dodnes [URL](#)

[WEB](#), Datum: 26.09.2020, Zdroj: boleslavsky.denik.cz, Autor: Zuzana Kodrlová Zelenková, Celková návštěvnost: 186 130, Vydavatel: VLTAVA LABE MEDIA, a.s., Rubrika: Kultura

Premiéra: 27. 9. 2020 10:00 na ČT1 27 zhlédnutí Sledujete živě: Toulavá kamera 30 min / další Magazíny » [URL](#)

[WEB](#), Datum: 27.09.2020, Zdroj: ceskatelevize.cz, Celková návštěvnost: 17 760 000, Vydavatel: ceskatelevize.cz

Hlasujte v anketě Turistické novinky 2020. Třeba pro Zoo Olomouc či hrad Helfštýn [URL](#)

[WEB](#), Datum: 27.09.2020, Zdroj: pvnovinky.cz, Celková návštěvnost: 3 500, Vydavatel: pvnovinky.cz

Zajímavá muzea po celém Česku [URL](#)

[WEB](#), Datum: 28.09.2020, Zdroj: nasehvezdy.cz, Celková návštěvnost: 167 880, Vydavatel: nasehvezdy.cz

Geopark Barrandien je národním geoparkem, oficiální certifikací vyvrcholily několikaleté snahy Ekologického centra Orlov [URL](#)

[WEB](#), Datum: 28.09.2020, Zdroj: vecerni-praha.cz +1, Celková návštěvnost: 3 840, Vydavatel: Spolek Křídla Života

Obsahové duplicity: 29.09.2020 - komunalniekologie.cz [N1](#) [URL](#)

VÝSTAVA

TISK, Datum: 29.09.2020, Zdroj: Překvapení, Strana: 3, Vytištěno: 61 297, Prodáno: 40 974, Čtenost: 177 376, Vydavatel: VLTAVA LABE MEDIA, a.s.

Tipy na víkend: Projděte si Pivovarské muzeum se sladovníkem a novou výstavu [URL](#)

[WEB](#), Datum: 29.09.2020, Zdroj: plzensky.denik.cz, Autor: Zdeněk Sequens, Celková návštěvnost: 292 480, Vydavatel: VLTAVA LABE MEDIA, a.s., Rubrika: Tipy na víkend

Eva Roučka dobývá Plzeň [URL](#)

[WEB](#), Datum: 29.09.2020, Zdroj: rokycansky.denik.cz +1, Autor: Václav Havránek, Celková návštěvnost: 25 116, Vydavatel: VLTAVA LABE MEDIA, a.s., Rubrika: Rokycansko

Obsahové duplicity: 29.09.2020 - Rokycanský deník [N1](#)

Eva Roučka dobývá Plzeň

TISK, Datum: 29.09.2020, Zdroj: Rokycanský deník +1, Strana: 2, Autor: (jkr), Vytištěno: 1 130, Čtenost: 0, Vydavatel: VLTAVA LABE MEDIA, a.s., Rubrika: Region/zpravodajství

Obsahové duplicity: 29.09.2020 - rokycansky.denik.cz [N1](#) [URL](#)

Barrandien je národním geoparkem. Cesta po mořském dně vede i částí Plzeňského kraje [URL](#)

[WEB](#), Datum: 29.09.2020, Zdroj: ceskypohled.eu, Autor: Národní Park Barrandien, Vydavatel: ceskypohled.eu

Jihlavská muzejní výstava o hrách středověku získala Zlatého mamuta [URL](#)

[WEB](#), Datum: 29.09.2020, Zdroj: jihlavske-listy.cz, Celková návštěvnost: 10 000, Vydavatel: jihlavske-listy.cz

Svět handicapovaných přibližuje výstava v **Západočeském muzeu v Plzni** [URL](#)

[WEB](#), Datum: 29.09.2020, Zdroj: ČRo - plzen.cz, Autor: Iva Štěpánková, Celková návštěvnost: 73 857, Vydavatel: ČESKÝ ROZHLAS, Rubrika: Životní styl

Geopark Barrandien je národním geoparkem [URL](#)

[WEB](#), Datum: 29.09.2020, Zdroj: komunalniekologie.cz [+1](#), Celková návštěvnost: 1 765, Vydavatel: Ekologie v praxi, z.s.

Obsahové duplicity: 28.09.2020 - vecerni-praha.cz [N1 URL](#)

KULTURA / Rokycansko, Tachovsko

[TISK](#), Datum: 30.09.2020, Zdroj: Týdeník Klatovska, Strana: 17, Vytlačeno: 2 600, Čtenost: 11 440, Vydavatel: VLTAVA LABE MEDIA, a.s., Rubrika: KULTURA / Rokycansko, Tachovsko

Zajímavá muzea po celém Česku

[TISK](#), Datum: 30.09.2020, Zdroj: Moje sladké tajemství, Strana: 40, Vydavatel: RF Hobby s.r.o., Rubrika: S tajemstvím na cesty

Tipy na víkend: Den architektury slaví, podzemí zve na procházky s baterkami [URL](#)

[WEB](#), Datum: 01.10.2020, Zdroj: plzensky.denik.cz, Autor: Zdeněk Sequens, Celková návštěvnost: 292 480, Vydavatel: VLTAVA LABE MEDIA, a.s., Rubrika: Tipy na víkend

SOUTĚŽ: Jak se jmenuje trilogie o plzeňském nářečí, místních jménech a názvech ulic?

[URL](#)

[WEB](#), Datum: 04.10.2020, Zdroj: ceskypohled.eu, Vydavatel: ceskypohled.eu

pá 02.10.2020 - 21.03.2021 **Národopisné muzeum Plzeňska, průjezd Chotěšovského domu** [URL](#)

[WEB](#), Datum: 04.10.2020, Zdroj: regionplzen.cz, Celková návštěvnost: 8 000, Vydavatel: regionplzen.cz

Tipy na víkend: Vyražte na výstavu, stopovačku nebo za lvíčaty [URL](#)

[WEB](#), Datum: 05.10.2020, Zdroj: plzensky.denik.cz, Autor: Zdeněk Sequens, Celková návštěvnost: 292 480, Vydavatel: VLTAVA LABE MEDIA, a.s., Rubrika: Tipy na víkend

Ve středu se bude číst až do noci, proběhne Noc literatury [URL](#)

[WEB](#), Datum: 06.10.2020, Zdroj: qap.cz, Celková návštěvnost: 136 900, Vydavatel: QAP PRODUCTION s.r.o.

Funerální textilie z královských hrobů

[TISK](#), Datum: 06.10.2020, Zdroj: Katolický týdeník, Strana: 7, Autor: (alo), Vydavatel: Katolický týdeník, s.r.o., Rubrika: Diecézní zpravodajství

Legendární plzeňský fotograf Jiří Plzák vzpomíná [URL](#)

[WEB](#), Datum: 07.10.2020, Zdroj: plzensky.denik.cz, Autor: autor externí, Celková návštěvnost: 292 480, Vydavatel: VLTAVA LABE MEDIA, a.s., Rubrika: Čtenář reportér

Plzeň odhaluje své historické podzemí [URL](#)

[WEB](#), Datum: 07.10.2020, Zdroj: ttg.cz [+3](#), Celková návštěvnost: 3 500, Vydavatel: ttg.cz

Obsahové duplicity: 08.10.2020 - jtopcestovani.cz [N1 URL](#), jomagazin.cz [N1 URL](#), 07.10.2020 - tojesenzace.cz [N1 URL](#)

Výstava Plzeň pod zemí v Pivovarském muzeu oslavuje 35 let pozoruhodné prohlídkové trasy [URL](#)

[WEB](#), Datum: 07.10.2020, Zdroj: tojesenzace.cz [+3](#), Celková návštěvnost: 5 000, Vydavatel: tojesenzace.cz

Obsahové duplicity: 08.10.2020 - jtopcestovani.cz [N1 URL](#), jomagazin.cz [N1 URL](#), 07.10.2020 - ttg.cz [N1 URL](#)

Tipy na víkend: Zajděte si na festival dokumentů, nabízí se i řada výstav [URL](#)

[WEB](#), Datum: 08.10.2020, Zdroj: plzensky.denik.cz, Autor: Zdeněk Sequens, Celková návštěvnost: 292 480, Vydavatel: VLTAVA LABE MEDIA, a.s., Rubrika: Tipy na víkend

Odložená Skupova Plzeň má nabídnout 40 představení. Nezruší ji Prymula? [URL](#)

[WEB](#), Datum: 08.10.2020, Zdroj: plzen.cz, Celková návštěvnost: 94 380, Vydavatel: plzen.cz

Měsíčník Plzeňský kraj 2020/9 [URL](#)

[WEB](#), Datum: 08.10.2020, Zdroj: plzensky-kraj.cz, Autor: Mgr René Zeithaml, Celková návštěvnost: 3 500, Vydavatel: plzensky-kraj.cz

Výstava Plzeň pod zemí v Pivovarském muzeu oslavuje 35 let pozoruhodné prohlídkové trasy [URL](#)

[WEB](#), Datum: 08.10.2020, Zdroj: jotopcestovani.cz +3, Celková návštěvnost: 11 869, Vydavatel: Quantum Media Production s.r.o.

Obsahové duplicity: 08.10.2020 - jomagazin.cz [N1 URL](#) , 07.10.2020 - ttg.cz [N1 URL](#) , tojesenzace.cz [N1 URL](#)

Výstava Plzeň pod zemí v Pivovarském muzeu oslavuje 35 let pozoruhodné prohlídkové trasy [URL](#)

[WEB](#), Datum: 08.10.2020, Zdroj: jomagazin.cz +3, Celková návštěvnost: 5 000, Vydavatel: jomagazin.cz

Obsahové duplicity: 08.10.2020 - jotopcestovani.cz [N1 URL](#) , 07.10.2020 - ttg.cz [N1 URL](#) , tojesenzace.cz [N1 URL](#)

Výstava Plzeň pod zemí v Pivovarském muzeu oslavuje 35 let pozoruhodné prohlídkové trasy [URL](#)

[WEB](#), Datum: 08.10.2020, Zdroj: stylemagazin.cz, Autor: Výstava Plzeň, Celková návštěvnost: 8 500, Vydavatel: stylemagazin.cz

OBRAZEM: Na noci literatury četli herci divadla Sklep [URL](#)

[WEB](#), Datum: 08.10.2020, Zdroj: plzensky.denik.cz, Autor: Milan Říský, Celková návštěvnost: 292 480, Vydavatel: VLTAVA LABE MEDIA, a.s., Rubrika: Kultura

Sklepáci četli i na půdě

[TISK](#), Datum: 09.10.2020, Zdroj: Plzeňský deník, Strana: 3, Autor: (red), Vytištěno: 4 820, Čtenost: 24 377, Vydavatel: VLTAVA LABE MEDIA, a.s., Rubrika: Region/zpravodajství

Podzimní Plzeň hraje všemi barvami [URL](#)

[WEB](#), Datum: 09.10.2020, Zdroj: kudyznudy.cz, Autor: Proměny Loosových, Celková návštěvnost: 1 570 000, Vydavatel: Česká centrála cestovního ruchu - CzechTourism

Svatební salony ožily v muzeu

[TISK](#), Datum: 09.10.2020, Zdroj: Rokycanský deník, Strana: 2, Vytištěno: 1 130, Čtenost: 0, Vydavatel: VLTAVA LABE MEDIA, a.s., Rubrika: Region/zpravodajství

Špičky loutkového divadla se sejdou v Plzni [URL](#)

[WEB](#), Datum: 09.10.2020, Zdroj: divadelni-noviny.cz, Autor: Gabriela Špalková, Celková návštěvnost: 25 000, Vydavatel: divadelni-noviny.cz

34. ročník festivalu Skupova Plzeň [URL](#)

[WEB](#), Datum: 12.10.2020, Zdroj: mistnikultura.cz, Celková návštěvnost: 5 000, Vydavatel: mistnikultura.cz

Co je psáno, to je dáno... [URL](#)

[WEB](#), Datum: 14.10.2020, Zdroj: ČRo - plzen.cz, Celková návštěvnost: 73 857, Vydavatel: ČESKÝ ROZHLAS, Rubrika: Folklor

Jiří Plzák vzpomíná

[TISK](#), Datum: 15.10.2020, Zdroj: Plzeňský deník, Strana: 2, Autor: Eva Hubatová, Vytištěno: 4 820, Čtenost: 24 377, Vydavatel: VLTAVA LABE MEDIA, a.s., Rubrika: Region

ZAHRÁDKÁŘI MEZI LOUTKAMI

[TISK](#), Datum: 16.10.2020, Zdroj: Blovické noviny, Strana: 34, Autor: Hana Menclová, Vydavatel: Městský úřad Blovice,

Rubrika: ostatní

Tip Deníku: Křídla Rokycan se vynesou později [URL](#)

[WEB](#), Datum: 19.10.2020, Zdroj: rokycansky.denik.cz, Autor: Václav Havránek, Celková návštěvnost: 25 116, Vydavatel: VLTAVA LABE MEDIA, a.s., Rubrika: Ostatní tipy

Kam za technickou památkou u nás

[TISK](#), Datum: 21.10.2020, Zdroj: Plzeňský deník, Strana: 66, Vytlačeno: 4 820, Čtenost: 24 377, Vydavatel: VLTAVA LABE MEDIA, a.s., Rubrika: Příloha - Obory budoucnosti - technologie

pá 23.10.2020 - 15.01.2021 Muzeum Dr. Bohuslava Horáka v Rokycanech, malý výstavní sál [URL](#)

[WEB](#), Datum: 22.10.2020, Zdroj: regionplzen.cz, Celková návštěvnost: 8 000, Vydavatel: regionplzen.cz

Blýská se na čas i na kvalitu. Škola světla Jana Pohribného MQEP 11. díl [URL](#)

[WEB](#), Datum: 23.10.2020, Zdroj: fotoaparát.cz, Celková návštěvnost: 58 860, Vydavatel: fotoaparát.cz

Padrt'ské rybníky jsou jednou z nejromantičtějších oblastí Brd [URL](#)

[WEB](#), Datum: 29.10.2020, Zdroj: novinky.cz, Celková návštěvnost: 109 790 000, Vydavatel: Borgis, a.s.

Boty jsou vážná věc [URL](#)

[WEB](#), Datum: 02.11.2020, Zdroj: ČRo - plzen.cz, Celková návštěvnost: 73 857, Vydavatel: ČESKÝ ROZHLAS, Rubrika: Folklor

Kurz paličkování pro začátečníky i pokročilé 2020 Řemeslná tvorba [URL](#)

[WEB](#), Datum: 03.11.2020, Zdroj: regionplzen.cz, Celková návštěvnost: 8 000, Vydavatel: regionplzen.cz

Hurvínkův taťulda Spejbl letos slaví sté narozeniny. Kariéru odstartoval jako artista na hrzdě [URL](#)

[WEB](#), Datum: 03.11.2020, Zdroj: naseveru.net [+7](#), Celková návštěvnost: 1 365, Vydavatel: Ještě žijem, zapsaný spolek
Obsahové duplicity: 15.11.2020 - stylemagazin.cz [N1 URL](#) , 10.11.2020 - familyfreshnews.cz [N1 URL](#) , 04.11.2020 - vecerni-praha.cz [N1 URL](#) , dychame.cz [N1 URL](#) , zpravodajstvi24.cz [N1 URL](#) , statisticky.cz [N1 URL](#) , 03.11.2020 - prazsky-zpravodaj.cz [N1 URL](#)

Hurvínkův taťulda Spejbl letos slaví sté narozeniny [URL](#)

[WEB](#), Datum: 03.11.2020, Zdroj: prazsky-zpravodaj.cz [+7](#), Celková návštěvnost: 10 000, Vydavatel: prazsky-zpravodaj.cz

Obsahové duplicity: 15.11.2020 - stylemagazin.cz [N1 URL](#) , 10.11.2020 - familyfreshnews.cz [N1 URL](#) , 04.11.2020 - vecerni-praha.cz [N1 URL](#) , dychame.cz [N1 URL](#) , zpravodajstvi24.cz [N1 URL](#) , statisticky.cz [N1 URL](#) , 03.11.2020 - naseveru.net [N1 URL](#)

Jedna z nejslavnějších českých loutek, Hurvínkův taťulda Spejbl, slaví už let [URL](#)

[WEB](#), Datum: 03.11.2020, Zdroj: qap.cz [+1](#), Celková návštěvnost: 136 900, Vydavatel: QAP PRODUCTION s.r.o.

Obsahové duplicity: 03.11.2020 - qap.cz [N1 URL](#)

Jedna z nejslavnějších českých loutek, Hurvínkův taťulda Spejbl, slaví už 100 let [URL](#)

[WEB](#), Datum: 03.11.2020, Zdroj: qap.cz [+1](#), Celková návštěvnost: 136 900, Vydavatel: QAP PRODUCTION s.r.o.

Obsahové duplicity: 03.11.2020 - qap.cz [N1 URL](#)

Taťulda Spejbl začínal v divadle jako artista, letos slaví sté narozeniny [URL](#)

[WEB](#), Datum: 04.11.2020, Zdroj: vecerni-praha.cz [+7](#), Celková návštěvnost: 3 840, Vydavatel: Spolek Křídla Života

Obsahové duplicity: 15.11.2020 - stylemagazin.cz [N1 URL](#) , 10.11.2020 - familyfreshnews.cz [N1 URL](#) , 04.11.2020 - dychame.cz [N1 URL](#) , zpravodajstvi24.cz [N1 URL](#) , statisticky.cz [N1 URL](#) , 03.11.2020 - naseveru.net [N1 URL](#) , prazsky-zpravodaj.cz [N1 URL](#)

Hurvínkův taťulda Spejbl letos slaví sté narozeniny. Kariéru odstartoval jako artista na

hrazdě [URL](#)

WEB, Datum: 04.11.2020, Zdroj: dychame.cz **+7**, Celková návštěvnost: 16 852, Vydavatel: LESENSKY.CZ

Obsahové duplicitity: 15.11.2020 - stylemagazin.cz [N1 URL](#) , 10.11.2020 - familyfreshnews.cz [N1 URL](#) , 04.11.2020 - vecerni-praha.cz [N1 URL](#) , zpravodajstvi24.cz [N1 URL](#) , statisticky.cz [N1 URL](#) , 03.11.2020 - naseveru.net [N1 URL](#) , prazsky-zpravodaj.cz [N1 URL](#)

Hurvíkův taťulda Spejbl letos slaví sté narozeniny. Kariéru odstartoval jako artista na

hrazdě [URL](#)

WEB, Datum: 04.11.2020, Zdroj: zpravodajstvi24.cz **+7**, Celková návštěvnost: 2 752, Vydavatel: zpravodajstvi24.cz

Obsahové duplicitity: 15.11.2020 - stylemagazin.cz [N1 URL](#) , 10.11.2020 - familyfreshnews.cz [N1 URL](#) , 04.11.2020 - vecerni-praha.cz [N1 URL](#) , dychame.cz [N1 URL](#) , statisticky.cz [N1 URL](#) , 03.11.2020 - naseveru.net [N1 URL](#) , prazsky-zpravodaj.cz [N1 URL](#)

Hurvíkův taťulda Spejbl letos slaví sté narozeniny. Kariéru odstartoval jako artista na

hrazdě [URL](#)

WEB, Datum: 04.11.2020, Zdroj: statisticky.cz **+7**, Celková návštěvnost: 2 752, Vydavatel: LESENSKY.CZ

Obsahové duplicitity: 15.11.2020 - stylemagazin.cz [N1 URL](#) , 10.11.2020 - familyfreshnews.cz [N1 URL](#) , 04.11.2020 - vecerni-praha.cz [N1 URL](#) , dychame.cz [N1 URL](#) , zpravodajstvi24.cz [N1 URL](#) , 03.11.2020 - naseveru.net [N1 URL](#) , prazsky-zpravodaj.cz [N1 URL](#)

Hurvíkův taťulda Spejbl letos slaví sté narozeniny [URL](#)

WEB, Datum: 05.11.2020, Zdroj: berounsky.denik.cz **+16**, Autor: autor externí, Celková návštěvnost: 81 910, Vydavatel: VLTAVA LABE MEDIA, a.s., Rubrika: Čtenář reportér

Obsahové duplicitity: 08.11.2020 - benesovsky.denik.cz [N1 URL](#) , Čtenář reportér [N1 URL](#) , boleslavsky.denik.cz [N1 URL](#) , kladensky.denik.cz [N1 URL](#) , kolinsky.denik.cz [N1 URL](#) , + 5 dalších , 06.11.2020 - nymbursky.denik.cz [N1 URL](#) , 05.11.2020 - boleslavsky.denik.cz [N1 URL](#) , kladensky.denik.cz [N1 URL](#) , kolinsky.denik.cz [N1 URL](#) , melnický.denik.cz [N1 URL](#) , rakovnický.denik.cz [N1 URL](#)

Hurvíkův taťulda Spejbl letos slaví sté narozeniny [URL](#)

WEB, Datum: 05.11.2020, Zdroj: boleslavsky.denik.cz **+16**, Autor: autor externí, Celková návštěvnost: 186 130, Vydavatel: VLTAVA LABE MEDIA, a.s., Rubrika: Čtenář reportér

Obsahové duplicitity: 08.11.2020 - benesovsky.denik.cz [N1 URL](#) , berounsky.denik.cz [N1 URL](#) , Čtenář reportér [N1 URL](#) , kladensky.denik.cz [N1 URL](#) , kolinsky.denik.cz [N1 URL](#) , + 5 dalších , 06.11.2020 - nymbursky.denik.cz [N1 URL](#) , 05.11.2020 - berounsky.denik.cz [N1 URL](#) , kladensky.denik.cz [N1 URL](#) , kolinsky.denik.cz [N1 URL](#) , melnický.denik.cz [N1 URL](#) , rakovnický.denik.cz [N1 URL](#)

Hurvíkův taťulda Spejbl letos slaví sté narozeniny [URL](#)

WEB, Datum: 05.11.2020, Zdroj: kladensky.denik.cz **+16**, Autor: autor externí, Celková návštěvnost: 173 880, Vydavatel: VLTAVA LABE MEDIA, a.s., Rubrika: Čtenář reportér

Obsahové duplicitity: 08.11.2020 - benesovsky.denik.cz [N1 URL](#) , berounsky.denik.cz [N1 URL](#) , boleslavsky.denik.cz [N1 URL](#) , Čtenář reportér [N1 URL](#) , kolinsky.denik.cz [N1 URL](#) , + 5 dalších , 06.11.2020 - nymbursky.denik.cz [N1 URL](#) , 05.11.2020 - berounsky.denik.cz [N1 URL](#) , boleslavsky.denik.cz [N1 URL](#) , kolinsky.denik.cz [N1 URL](#) , melnický.denik.cz [N1 URL](#) , rakovnický.denik.cz [N1 URL](#)

Hurvíkův taťulda Spejbl letos slaví sté narozeniny [URL](#)

WEB, Datum: 05.11.2020, Zdroj: kolinsky.denik.cz **+16**, Autor: autor externí, Celková návštěvnost: 104 430, Vydavatel: VLTAVA LABE MEDIA, a.s., Rubrika: Čtenář reportér

Obsahové duplicitity: 08.11.2020 - benesovsky.denik.cz [N1 URL](#) , berounsky.denik.cz [N1 URL](#) , boleslavsky.denik.cz [N1 URL](#) , kladensky.denik.cz [N1 URL](#) , Čtenář reportér [N1 URL](#) , + 5 dalších , 06.11.2020 - nymbursky.denik.cz [N1 URL](#) , 05.11.2020 - berounsky.denik.cz [N1 URL](#) , boleslavsky.denik.cz [N1 URL](#) , kladensky.denik.cz [N1 URL](#) , melnický.denik.cz [N1 URL](#) , rakovnický.denik.cz [N1 URL](#)

Hurvíkův taťulda Spejbl letos slaví sté narozeniny [URL](#)

WEB, Datum: 05.11.2020, Zdroj: melnický.denik.cz **+16**, Autor: autor externí, Celková návštěvnost: 15 145, Vydavatel: VLTAVA LABE MEDIA, a.s., Rubrika: Čtenář reportér

Obsahové duplicitity: 08.11.2020 - benesovsky.denik.cz [N1 URL](#) , berounsky.denik.cz [N1 URL](#) , boleslavsky.denik.cz [N1 URL](#) , kladensky.denik.cz [N1 URL](#) , kolinsky.denik.cz [N1 URL](#) , + 5 dalších , 06.11.2020 - nymbursky.denik.cz [N1 URL](#) , 05.11.2020 -

berounsky.denik.cz [N1 URL](#), boleslavsky.denik.cz [N1 URL](#), kladensky.denik.cz [N1 URL](#), kolinsky.denik.cz [N1 URL](#), rakovnický.denik.cz [N1 URL](#)

Hurvínkův taťulda Spejbl letos slaví sté narozeniny [URL](#)

WEB, Datum: 05.11.2020, Zdroj: rakovnický.denik.cz [+16](#), Autor: autor externí, Celková návštěvnost: 56 170, Vydavatel: VLTAVA LABE MEDIA, a.s., Rubrika: Čtenář reportér

Obsahové duplicity: 08.11.2020 - benesovsky.denik.cz [N1 URL](#), berounsky.denik.cz [N1 URL](#), boleslavsky.denik.cz [N1 URL](#), kladensky.denik.cz [N1 URL](#), kolinsky.denik.cz [N1 URL](#), + 5 dalších , 06.11.2020 - nymbursky.denik.cz [N1 URL](#) , 05.11.2020 - berounsky.denik.cz [N1 URL](#), boleslavsky.denik.cz [N1 URL](#), kladensky.denik.cz [N1 URL](#), kolinsky.denik.cz [N1 URL](#), melnický.denik.cz [N1 URL](#)

Talentovaná, pilná a úspěšná studentka Hudební a taneční fakulty AMU v Praze [URL](#)

WEB, Datum: 06.11.2020, Zdroj: prazsky.denik.cz, Autor: autor externí, Celková návštěvnost: 416 420, Vydavatel: VLTAVA LABE MEDIA, a.s., Rubrika: Čtenář reportér

Hurvínkův taťulda Spejbl letos slaví sté narozeniny [URL](#)

WEB, Datum: 06.11.2020, Zdroj: nymbursky.denik.cz [+16](#), Autor: autor externí, Celková návštěvnost: 44 546, Vydavatel: VLTAVA LABE MEDIA, a.s., Rubrika: Čtenář reportér

Obsahové duplicity: 08.11.2020 - benesovsky.denik.cz [N1 URL](#), berounsky.denik.cz [N1 URL](#), boleslavsky.denik.cz [N1 URL](#), kladensky.denik.cz [N1 URL](#), kolinsky.denik.cz [N1 URL](#), + 5 dalších , 05.11.2020 - berounsky.denik.cz [N1 URL](#), boleslavsky.denik.cz [N1 URL](#), kladensky.denik.cz [N1 URL](#), kolinsky.denik.cz [N1 URL](#), melnický.denik.cz [N1 URL](#), + 1 dalších

Spejbl slaví. Diváky baví už sto let

TISK, Datum: 07.11.2020, Zdroj: Právo, Strana: 13, Autor: Ivan Blažek, Vytiskeno: 92 631, Prodáno: 57 800, Čtenost: 215 477, Vydavatel: Borgis, a.s., Rubrika: Region Čechy

Hurvínkův taťulda Spejbl letos slaví sté narozeniny. Kariéru odstartoval jako artista na hrazdě [URL](#)

WEB, Datum: 07.11.2020, Zdroj: plzenskadrba.cz, Celková návštěvnost: 635 940, Vydavatel: TRIMA CB, s.r.o., Rubrika: Kultura

Hurvínkův taťulda Spejbl letos slaví sté narozeniny [URL](#)

WEB, Datum: 08.11.2020, Zdroj: benesovsky.denik.cz [+16](#), Autor: autor externí, Celková návštěvnost: 151 270, Vydavatel: VLTAVA LABE MEDIA, a.s., Rubrika: Čtenář reportér

Obsahové duplicity: 08.11.2020 - berounsky.denik.cz [N1 URL](#), boleslavsky.denik.cz [N1 URL](#), kladensky.denik.cz [N1 URL](#), kolinsky.denik.cz [N1 URL](#), kutnohorsky.denik.cz [N1 URL](#), + 4 dalších , 06.11.2020 - nymbursky.denik.cz [N1 URL](#) , 05.11.2020 - berounsky.denik.cz [N1 URL](#), boleslavsky.denik.cz [N1 URL](#), kladensky.denik.cz [N1 URL](#), kolinsky.denik.cz [N1 URL](#), melnický.denik.cz [N1 URL](#), + 1 dalších

Hurvínkův taťulda Spejbl letos slaví sté narozeniny [URL](#)

WEB, Datum: 08.11.2020, Zdroj: berounsky.denik.cz [+16](#), Autor: autor externí, Celková návštěvnost: 81 910, Vydavatel: VLTAVA LABE MEDIA, a.s., Rubrika: Čtenář reportér

Obsahové duplicity: 08.11.2020 - benesovsky.denik.cz [N1 URL](#), boleslavsky.denik.cz [N1 URL](#), kladensky.denik.cz [N1 URL](#), kolinsky.denik.cz [N1 URL](#), kutnohorsky.denik.cz [N1 URL](#), + 4 dalších , 06.11.2020 - nymbursky.denik.cz [N1 URL](#) , 05.11.2020 - Čtenář reportér [N1 URL](#), boleslavsky.denik.cz [N1 URL](#), kladensky.denik.cz [N1 URL](#), kolinsky.denik.cz [N1 URL](#), melnický.denik.cz [N1 URL](#), + 1 dalších

Hurvínkův taťulda Spejbl letos slaví sté narozeniny [URL](#)

WEB, Datum: 08.11.2020, Zdroj: boleslavsky.denik.cz [+16](#), Autor: autor externí, Celková návštěvnost: 186 130, Vydavatel: VLTAVA LABE MEDIA, a.s., Rubrika: Čtenář reportér

Obsahové duplicity: 08.11.2020 - benesovsky.denik.cz [N1 URL](#), berounsky.denik.cz [N1 URL](#), kladensky.denik.cz [N1 URL](#), kolinsky.denik.cz [N1 URL](#), kutnohorsky.denik.cz [N1 URL](#), + 4 dalších , 06.11.2020 - nymbursky.denik.cz [N1 URL](#) , 05.11.2020 - berounsky.denik.cz [N1 URL](#), Čtenář reportér [N1 URL](#), kladensky.denik.cz [N1 URL](#), kolinsky.denik.cz [N1 URL](#), melnický.denik.cz [N1 URL](#), + 1 dalších

Hurvínkův taťulda Spejbl letos slaví sté narozeniny [URL](#)

WEB, Datum: 08.11.2020, Zdroj: kladensky.denik.cz [+16](#), Autor: autor externí, Celková návštěvnost: 173 880,

Vydavatel: VLTAVA LABE MEDIA, a.s., Rubrika: Čtenář reportér

Obsahové duplicitity: 08.11.2020 - benesovsky.denik.cz [N1 URL](#), berounsky.denik.cz [N1 URL](#), boleslavsky.denik.cz [N1 URL](#), kolinsky.denik.cz [N1 URL](#), kutnohorsky.denik.cz [N1 URL](#), + 4 dalších , 06.11.2020 - nymbursky.denik.cz [N1 URL](#) , 05.11.2020 - berounsky.denik.cz [N1 URL](#), boleslavsky.denik.cz [N1 URL](#), Čtenář reportér [N1 URL](#), kolinsky.denik.cz [N1 URL](#), melnický.denik.cz [N1 URL](#), + 1 dalších

Hurvíkův taťulda Spejbl letos slaví sté narozeniny [URL](#)

[WEB](#), Datum: 08.11.2020, Zdroj: kolinsky.denik.cz [+16](#), Autor: autor externí, Celková návštěvnost: 104 430, Vydavatel: VLTAVA LABE MEDIA, a.s., Rubrika: Čtenář reportér

Obsahové duplicitity: 08.11.2020 - benesovsky.denik.cz [N1 URL](#), berounsky.denik.cz [N1 URL](#), boleslavsky.denik.cz [N1 URL](#), kladensky.denik.cz [N1 URL](#), kutnohorsky.denik.cz [N1 URL](#), + 4 dalších , 06.11.2020 - nymbursky.denik.cz [N1 URL](#) , 05.11.2020 - berounsky.denik.cz [N1 URL](#), boleslavsky.denik.cz [N1 URL](#), kladensky.denik.cz [N1 URL](#), Čtenář reportér [N1 URL](#), melnický.denik.cz [N1 URL](#), + 1 dalších

Hurvíkův taťulda Spejbl letos slaví sté narozeniny [URL](#)

[WEB](#), Datum: 08.11.2020, Zdroj: kutnohorsky.denik.cz [+16](#), Autor: autor externí, Celková návštěvnost: 96 600, Vydavatel: VLTAVA LABE MEDIA, a.s., Rubrika: Čtenář reportér

Obsahové duplicitity: 08.11.2020 - benesovsky.denik.cz [N1 URL](#), berounsky.denik.cz [N1 URL](#), boleslavsky.denik.cz [N1 URL](#), kladensky.denik.cz [N1 URL](#), kolinsky.denik.cz [N1 URL](#), + 4 dalších , 06.11.2020 - nymbursky.denik.cz [N1 URL](#) , 05.11.2020 - berounsky.denik.cz [N1 URL](#), boleslavsky.denik.cz [N1 URL](#), kladensky.denik.cz [N1 URL](#), kolinsky.denik.cz [N1 URL](#), melnický.denik.cz [N1 URL](#), + 1 dalších

Hurvíkův taťulda Spejbl letos slaví sté narozeniny [URL](#)

[WEB](#), Datum: 08.11.2020, Zdroj: melnický.denik.cz [+16](#), Autor: autor externí, Celková návštěvnost: 15 145, Vydavatel: VLTAVA LABE MEDIA, a.s., Rubrika: Čtenář reportér

Obsahové duplicitity: 08.11.2020 - benesovsky.denik.cz [N1 URL](#), berounsky.denik.cz [N1 URL](#), boleslavsky.denik.cz [N1 URL](#), kladensky.denik.cz [N1 URL](#), kolinsky.denik.cz [N1 URL](#), + 4 dalších , 06.11.2020 - nymbursky.denik.cz [N1 URL](#) , 05.11.2020 - berounsky.denik.cz [N1 URL](#), boleslavsky.denik.cz [N1 URL](#), kladensky.denik.cz [N1 URL](#), kolinsky.denik.cz [N1 URL](#), Čtenář reportér [N1 URL](#), + 1 dalších

Hurvíkův taťulda Spejbl letos slaví sté narozeniny [URL](#)

[WEB](#), Datum: 08.11.2020, Zdroj: pribramsky.denik.cz [+16](#), Autor: autor externí, Celková návštěvnost: 63 120, Vydavatel: VLTAVA LABE MEDIA, a.s., Rubrika: Čtenář reportér

Obsahové duplicitity: 08.11.2020 - benesovsky.denik.cz [N1 URL](#), berounsky.denik.cz [N1 URL](#), boleslavsky.denik.cz [N1 URL](#), kladensky.denik.cz [N1 URL](#), kolinsky.denik.cz [N1 URL](#), + 4 dalších , 06.11.2020 - nymbursky.denik.cz [N1 URL](#) , 05.11.2020 - berounsky.denik.cz [N1 URL](#), boleslavsky.denik.cz [N1 URL](#), kladensky.denik.cz [N1 URL](#), kolinsky.denik.cz [N1 URL](#), melnický.denik.cz [N1 URL](#), + 1 dalších

Hurvíkův taťulda Spejbl letos slaví sté narozeniny [URL](#)

[WEB](#), Datum: 08.11.2020, Zdroj: rakovnický.denik.cz [+16](#), Autor: autor externí, Celková návštěvnost: 56 170, Vydavatel: VLTAVA LABE MEDIA, a.s., Rubrika: Čtenář reportér

Obsahové duplicitity: 08.11.2020 - benesovsky.denik.cz [N1 URL](#), berounsky.denik.cz [N1 URL](#), boleslavsky.denik.cz [N1 URL](#), kladensky.denik.cz [N1 URL](#), kolinsky.denik.cz [N1 URL](#), + 4 dalších , 06.11.2020 - nymbursky.denik.cz [N1 URL](#) , 05.11.2020 - berounsky.denik.cz [N1 URL](#), boleslavsky.denik.cz [N1 URL](#), kladensky.denik.cz [N1 URL](#), kolinsky.denik.cz [N1 URL](#), melnický.denik.cz [N1 URL](#), + 1 dalších

Hurvíkův taťulda Spejbl letos slaví sté narozeniny [URL](#)

[WEB](#), Datum: 08.11.2020, Zdroj: prazsky.denik.cz [+16](#), Autor: autor externí, Celková návštěvnost: 416 420, Vydavatel: VLTAVA LABE MEDIA, a.s., Rubrika: Čtenář reportér

Obsahové duplicitity: 08.11.2020 - benesovsky.denik.cz [N1 URL](#), berounsky.denik.cz [N1 URL](#), boleslavsky.denik.cz [N1 URL](#), kladensky.denik.cz [N1 URL](#), kolinsky.denik.cz [N1 URL](#), + 4 dalších , 06.11.2020 - nymbursky.denik.cz [N1 URL](#) , 05.11.2020 - berounsky.denik.cz [N1 URL](#), boleslavsky.denik.cz [N1 URL](#), kladensky.denik.cz [N1 URL](#), kolinsky.denik.cz [N1 URL](#), melnický.denik.cz [N1 URL](#), + 1 dalších

Michaela Augustinová. Talentovaná, pilná a úspěšná studentka ze Staňkova [URL](#)

[WEB](#), Datum: 09.11.2020, Zdroj: domazlicky.denik.cz, Autor: autor externí, Celková návštěvnost: 94 160, Vydavatel: VLTAVA LABE MEDIA, a.s., Rubrika: Čtenář reportér

Hurvínkův taťulda Spejbl letos slaví sté narozeniny. Kariéru odstartoval jako artista na hrazdě [URL](#)

WEB, Datum: 10.11.2020, Zdroj: familyfreshnews.cz [+7](#), Celková návštěvnost: 4 000, Vydavatel: familyfreshnews.cz

Obsahové duplicity: 15.11.2020 - stylemagazin.cz [N1 URL](#) , 04.11.2020 - vecerni-praha.cz [N1 URL](#) , dychame.cz [N1 URL](#) , zpravodajstvi24.cz [N1 URL](#) , statisticky.cz [N1 URL](#) , 03.11.2020 - naseveru.net [N1 URL](#) , prazsky-zpravodaj.cz [N1 URL](#)

Plzeň vás (za)baví i v listopadu [URL](#)

WEB, Datum: 11.11.2020, Zdroj: kudyznudy.cz, Celková návštěvnost: 1 570 000, Vydavatel: Česká centrála cestovního ruchu - CzechTourism

Hurvínkův taťulda Spejbl letos slaví sté narozeniny. Kariéru odstartoval jako artista na hrazdě [URL](#)

WEB, Datum: 15.11.2020, Zdroj: stylemagazin.cz [+7](#), Autor: Aktualizováno Neděle, Celková návštěvnost: 8 500, Vydavatel: stylemagazin.cz

Obsahové duplicity: 10.11.2020 - familyfreshnews.cz [N1 URL](#) , 04.11.2020 - vecerni-praha.cz [N1 URL](#) , dychame.cz [N1 URL](#) , zpravodajstvi24.cz [N1 URL](#) , statisticky.cz [N1 URL](#) , 03.11.2020 - naseveru.net [N1 URL](#) , prazsky-zpravodaj.cz [N1 URL](#)

Dřevěný jubilant Spejbl začínal jako artista na hrazdě [URL](#)

WEB, Datum: 15.11.2020, Zdroj: plzensky.denik.cz [+7](#), Autor: Zdeněk Sequens, Celková návštěvnost: 292 480, Vydavatel: VLTAVA LABE MEDIA, a.s., Rubrika: Kultura

Obsahové duplicity: 15.11.2020 - domazlicky.denik.cz [N1 URL](#) , chebsky.denik.cz [N1 URL](#) , sokolovsky.denik.cz [N1 URL](#) , tachovsky.denik.cz [N1 URL](#) , karlovarsky.denik.cz [N1 URL](#) , + 2 dalších

Dřevěný jubilant Spejbl začínal jako artista na hrazdě [URL](#)

WEB, Datum: 15.11.2020, Zdroj: domazlicky.denik.cz [+7](#), Autor: Zdeněk Sequens, Celková návštěvnost: 94 160, Vydavatel: VLTAVA LABE MEDIA, a.s., Rubrika: Kultura

Obsahové duplicity: 15.11.2020 - plzensky.denik.cz [N1 URL](#) , chebsky.denik.cz [N1 URL](#) , sokolovsky.denik.cz [N1 URL](#) , tachovsky.denik.cz [N1 URL](#) , karlovarsky.denik.cz [N1 URL](#) , + 2 dalších

Dřevěný jubilant Spejbl začínal jako artista na hrazdě [URL](#)

WEB, Datum: 15.11.2020, Zdroj: chebsky.denik.cz [+7](#), Autor: Zdeněk Sequens, Celková návštěvnost: 108 800, Vydavatel: VLTAVA LABE MEDIA, a.s., Rubrika: Kultura

Obsahové duplicity: 15.11.2020 - plzensky.denik.cz [N1 URL](#) , domazlicky.denik.cz [N1 URL](#) , sokolovsky.denik.cz [N1 URL](#) , tachovsky.denik.cz [N1 URL](#) , karlovarsky.denik.cz [N1 URL](#) , + 2 dalších

Dřevěný jubilant Spejbl začínal jako artista na hrazdě [URL](#)

WEB, Datum: 15.11.2020, Zdroj: sokolovsky.denik.cz [+7](#), Autor: Zdeněk Sequens, Celková návštěvnost: 55 820, Vydavatel: VLTAVA LABE MEDIA, a.s., Rubrika: Kultura

Obsahové duplicity: 15.11.2020 - plzensky.denik.cz [N1 URL](#) , domazlicky.denik.cz [N1 URL](#) , chebsky.denik.cz [N1 URL](#) , tachovsky.denik.cz [N1 URL](#) , karlovarsky.denik.cz [N1 URL](#) , + 2 dalších

Dřevěný jubilant Spejbl začínal jako artista na hrazdě [URL](#)

WEB, Datum: 15.11.2020, Zdroj: tachovsky.denik.cz [+7](#), Autor: Zdeněk Sequens, Celková návštěvnost: 41 052, Vydavatel: VLTAVA LABE MEDIA, a.s., Rubrika: Kultura

Obsahové duplicity: 15.11.2020 - plzensky.denik.cz [N1 URL](#) , domazlicky.denik.cz [N1 URL](#) , chebsky.denik.cz [N1 URL](#) , sokolovsky.denik.cz [N1 URL](#) , karlovarsky.denik.cz [N1 URL](#) , + 2 dalších

Dřevěný jubilant Spejbl začínal jako artista na hrazdě [URL](#)

WEB, Datum: 15.11.2020, Zdroj: karlovarsky.denik.cz [+7](#), Autor: Zdeněk Sequens, Celková návštěvnost: 118 380, Vydavatel: VLTAVA LABE MEDIA, a.s., Rubrika: Kultura

Obsahové duplicity: 15.11.2020 - plzensky.denik.cz [N1 URL](#) , domazlicky.denik.cz [N1 URL](#) , chebsky.denik.cz [N1 URL](#) , sokolovsky.denik.cz [N1 URL](#) , tachovsky.denik.cz [N1 URL](#) , + 2 dalších

Dřevěný jubilant Spejbl začínal jako artista na hrazdě [URL](#)

[WEB](#), Datum: 15.11.2020, Zdroj: klatovsky.denik.cz [+7](#), Autor: Zdeněk Sequens, Celková návštěvnost: 187 920, Vydavatel: VLTAVA LABE MEDIA, a.s., Rubrika: Kultura

Obsahové duplicity: 15.11.2020 - plzensky.denik.cz [N1 URL](#), domazlicky.denik.cz [N1 URL](#), chebsky.denik.cz [N1 URL](#), sokolovsky.denik.cz [N1 URL](#), tachovsky.denik.cz [N1 URL](#), + 2 dalších

Dřevěný jubilant Spejbl začínal jako artista na hrazdě [URL](#)

[WEB](#), Datum: 15.11.2020, Zdroj: rokycansky.denik.cz [+7](#), Autor: Zdeněk Sequens, Celková návštěvnost: 25 116, Vydavatel: VLTAVA LABE MEDIA, a.s., Rubrika: Kultura

Obsahové duplicity: 15.11.2020 - plzensky.denik.cz [N1 URL](#), domazlicky.denik.cz [N1 URL](#), chebsky.denik.cz [N1 URL](#), sokolovsky.denik.cz [N1 URL](#), tachovsky.denik.cz [N1 URL](#), + 2 dalších

Rektor Kamil Kuča ocenil osm mimořádných osobností Univerzity Hradec Králové [URL](#)

[WEB](#), Datum: 19.11.2020, Zdroj: orlicky.net, Autor: Univerzity Hradec Králové, Celková návštěvnost: 50 000, Vydavatel: orlicky.net

Západočeské muzeum má kachel z 15. století. Je něm trochu nepovedený velbloud [URL](#)

[WEB](#), Datum: 19.11.2020, Zdroj: ČRo - plzen.cz [+1](#), Autor: Iva Štěpánková, Celková návštěvnost: 73 857, Vydavatel: ČESKÝ ROZHLAS, Rubrika: Historie

Obsahové duplicity: 19.11.2020 - Historie [N1 URL](#)

Západočeské muzeum má kachel z 15. století. Je na něm trochu nepovedený velbloud

[URL](#)

[WEB](#), Datum: 19.11.2020, Zdroj: ČRo - plzen.cz [+1](#), Autor: Iva Štěpánková, Celková návštěvnost: 73 857, Vydavatel: ČESKÝ ROZHLAS, Rubrika: Historie

Obsahové duplicity: 19.11.2020 - Historie [URL](#)

Plzeňsko-český slovník, Plzeňský místopis a Plzeňský uličník. Knížky od nakladatelství Starý most vyhrávají... [URL](#)

[WEB](#), Datum: 20.11.2020, Zdroj: ceskypohled.eu, Vydavatel: ceskypohled.eu

Muzeum vydalo nový sborník

[TISK](#), Datum: 25.11.2020, Zdroj: Plzeňský deník, Strana: 1, Autor: (qui), Vytlačeno: 4 820, Čtenost: 24 377, Vydavatel: VLTAVA LABE MEDIA, a.s., Rubrika: Titulní strana

Stezka ukáže historii cukrovaru

[TISK](#), Datum: 27.11.2020, Zdroj: 5plus2 [+1](#), Strana: 61, Autor: LADISLAV VAINDL, Vytlačeno: 329 749, Čtenost: 672 306, Vydavatel: Mafra, a.s.

Obsahové duplicity: 27.11.2020 - 5plus2 [N1](#)

Stezka ukáže historii cukrovaru

[TISK](#), Datum: 27.11.2020, Zdroj: 5plus2 [+1](#), Strana: 61, Autor: LADISLAV VAINDL, Vytlačeno: 329 749, Čtenost: 672 306, Vydavatel: Mafra, a.s.

Obsahové duplicity: 27.11.2020 - 5plus2 [N1](#)

Středověk na vlastní kůži. Kousek od Tachova

[TISK](#), Datum: 27.11.2020, Zdroj: Speciál DNES [+2](#), Strana: 6, Vydavatel: Mafra, a.s.

Obsahové duplicity: 27.11.2020 - 5plus2 - Náš kraj [N1](#), 5plus2 - [N1](#)

Středověk na vlastní kůži. Kousek od Tachova

[TISK](#), Datum: 27.11.2020, Zdroj: 5plus2 [+2](#), Strana: 26, Vytlačeno: 329 749, Čtenost: 672 306, Vydavatel: Mafra, a.s., Rubrika: Náš kraj

Obsahové duplicity: 27.11.2020 - Speciál DNES [N1](#), 5plus2 [N1](#)

Středověk na vlastní kůži. Kousek od Tachova

TISK, Datum: 27.11.2020, Zdroj: 5plus2 +2, Strana: 26, Vytištěno: 329 749, Čtenost: 672 306, Vydavatel: Mafra, a.s.
Obsahové duplicity: 27.11.2020 - Speciál DNES N1, Náš kraj N1

Počty návštěvníků ohlírají kustodky

TISK, Datum: 02.12.2020, Zdroj: Právo, Strana: 11, Autor: Ivan Blažek, Rudolf Voleman, Vytištěno: 92 631, Prodáno: 57 800, Čtenost: 215 477, Vydavatel: Borgis, a.s., Rubrika: Jihozápadní Čechy

Národopisné muzeum Plzeňska pořádá Adventní dílny [URL](#)

WEB, Datum: 02.12.2020, Zdroj: qap.cz, Celková návštěvnost: 136 900, Vydavatel: QAP PRODUCTION s.r.o.

Taťulda Spejbl oslavuje stovku, hrál i se Švejkem

TISK, Datum: 03.12.2020, Zdroj: Metro, Strana: 14, Vytištěno: 175 666, Prodáno: 260, Čtenost: 448 897, Vydavatel: Mafra, a.s., Rubrika: Domov

Mikuláš dorazí v roušce

TV, Datum: 03.12.2020, Zdroj: ZAK TV +1, Zpráva: 4, Sledovanost pořadu: 31 569, Provozovatel: ZAK TV s.r.o.

Obsahové duplicity: 05.12.2020 - 20:00 N1

Mikuláš dorazí v roušce

TV, Datum: 05.12.2020, Zdroj: ZAK TV +1, Zpráva: 3, Sledovanost pořadu: 31 569, Provozovatel: ZAK TV s.r.o.

Obsahové duplicity: 03.12.2020 - 20:00 N1

O dudáku ve vlčí jámě a světýlkách na Zajíčkojc polomu [URL](#)

WEB, Datum: 07.12.2020, Zdroj: ČRo - plzen.cz, Celková návštěvnost: 73 857, Vydavatel: ČESKÝ ROZHLAS, Rubrika: Folklor

Kraj pomůže Divadlu Alfa [URL](#)

WEB, Datum: 07.12.2020, Zdroj: regionplzen.cz, Celková návštěvnost: 8 000, Vydavatel: regionplzen.cz

*** RADA PLZEŇSKÉHO KRAJE**

TISK, Datum: 08.12.2020, Zdroj: Právo, Strana: 10, Autor: (jšo), Vytištěno: 92 631, Prodáno: 57 800, Čtenost: 215 477, Vydavatel: Borgis, a.s., Rubrika: Jihozápadní Čechy

Krátce

TISK, Datum: 08.12.2020, Zdroj: Informační zpravodaj Plzeň 2, Strana: 14, Vydavatel: Úřad městského obvodu Plzeň 2 - Slovany

Zmizelý svět kalamářů

TISK, Datum: 08.12.2020, Zdroj: Informační zpravodaj Plzeň 2, Strana: 15, Vydavatel: Úřad městského obvodu Plzeň 2 - Slovany

TZ: Nad slunce krásnější: Plzeňská madona a krásný sloh [URL](#)

WEB, Datum: 09.12.2020, Zdroj: artalk.cz +1, Celková návštěvnost: 15 000, Vydavatel: artalk.cz

Obsahové duplicity: 09.12.2020 - czpravy.cz N1 [URL](#)

TZ: Nad slunce krásnější: Plzeňská madona a krásný sloh [URL](#)

WEB, Datum: 09.12.2020, Zdroj: czpravy.cz +1, Celková návštěvnost: 26 751, Vydavatel: czpravy.cz

Obsahové duplicity: 09.12.2020 - artalk.cz N1 [URL](#)

Komentovaná prohlídka k výstavě "Co je psáno, to je dáno" [URL](#)

WEB, Datum: 09.12.2020, Zdroj: infocesko.cz, Celková návštěvnost: 3 500, Vydavatel: infocesko.cz

VYRÁBĚLI VÁNOČNÍ OZDOBY

TISK, Datum: 10.12.2020, Zdroj: Plzeňský deník +5, Strana: 2, Autor: (bh), Vytištěno: 4 820, Čtenost: 24 377,

Vydavatel: VLTAVA LABE MEDIA, a.s., Rubrika: Region

Obsahové duplicity: 10.12.2020 - domazlicky.denik.cz [N1 URL](#), klatovsky.denik.cz [N1 URL](#), plzensky.denik.cz [N1 URL](#), rokycansky.denik.cz [N1 URL](#), tachovsky.denik.cz [N1 URL](#)

Historické dekorace si mohli lidé vyrobit na adventních dílnách v Národopisném muzeu

[URL](#)

[WEB](#), Datum: 10.12.2020, Zdroj: ČRo - plzen.cz, Autor: Iva Štěpánková, Celková návštěvnost: 73 857, Vydavatel: ČESKÝ ROZHLAS, Rubrika: Regionální

V Národopisném muzeu Plzeňska vyráběli vánoční ozdoby [URL](#)

[WEB](#), Datum: 10.12.2020, Zdroj: domazlicky.denik.cz [+5](#), Autor: Barbora Hájková, Celková návštěvnost: 94 160, Vydavatel: VLTAVA LABE MEDIA, a.s., Rubrika: Z okolí

Obsahové duplicity: 10.12.2020 - Plzeňský deník [N1](#), klatovsky.denik.cz [N1 URL](#), plzensky.denik.cz [N1 URL](#), rokycansky.denik.cz [N1 URL](#), tachovsky.denik.cz [N1 URL](#)

V Národopisném muzeu Plzeňska vyráběli vánoční ozdoby [URL](#)

[WEB](#), Datum: 10.12.2020, Zdroj: klatovsky.denik.cz [+5](#), Autor: Barbora Hájková, Celková návštěvnost: 187 920, Vydavatel: VLTAVA LABE MEDIA, a.s., Rubrika: Z okolí

Obsahové duplicity: 10.12.2020 - Plzeňský deník [N1](#), domazlicky.denik.cz [N1 URL](#), plzensky.denik.cz [N1 URL](#), rokycansky.denik.cz [N1 URL](#), tachovsky.denik.cz [N1 URL](#)

V Národopisném muzeu Plzeňska vyráběli vánoční ozdoby [URL](#)

[WEB](#), Datum: 10.12.2020, Zdroj: plzensky.denik.cz [+5](#), Autor: Barbora Hájková, Celková návštěvnost: 292 480, Vydavatel: VLTAVA LABE MEDIA, a.s., Rubrika: Plzeňsko

Obsahové duplicity: 10.12.2020 - Plzeňský deník [N1](#), domazlicky.denik.cz [N1 URL](#), klatovsky.denik.cz [N1 URL](#), rokycansky.denik.cz [N1 URL](#), tachovsky.denik.cz [N1 URL](#)

V Národopisném muzeu Plzeňska vyráběli vánoční ozdoby [URL](#)

[WEB](#), Datum: 10.12.2020, Zdroj: rokycansky.denik.cz [+5](#), Autor: Barbora Hájková, Celková návštěvnost: 25 116, Vydavatel: VLTAVA LABE MEDIA, a.s., Rubrika: Z okolí

Obsahové duplicity: 10.12.2020 - Plzeňský deník [N1](#), domazlicky.denik.cz [N1 URL](#), klatovsky.denik.cz [N1 URL](#), plzensky.denik.cz [N1 URL](#), tachovsky.denik.cz [N1 URL](#)

V Národopisném muzeu Plzeňska vyráběli vánoční ozdoby [URL](#)

[WEB](#), Datum: 10.12.2020, Zdroj: tachovsky.denik.cz [+5](#), Autor: Barbora Hájková, Celková návštěvnost: 41 052, Vydavatel: VLTAVA LABE MEDIA, a.s., Rubrika: Z okolí

Obsahové duplicity: 10.12.2020 - Plzeňský deník [N1](#), domazlicky.denik.cz [N1 URL](#), klatovsky.denik.cz [N1 URL](#), plzensky.denik.cz [N1 URL](#), rokycansky.denik.cz [N1 URL](#)

Originál Plzeňské madony je výjimečně k vidění v Západočeské galerii [URL](#)

[WEB](#), Datum: 11.12.2020, Zdroj: ceskypohled.eu, Vydavatel: ceskypohled.eu

Exponát srdce s vadou albinismu je vystaven v muzeu Dr. Bohuslava Horáka v Rokycanech [URL](#)

[WEB](#), Datum: 11.12.2020, Zdroj: ČRo - plzen.cz [+1](#), Autor: Iva Štěpánková, Celková návštěvnost: 73 857, Vydavatel: ČESKÝ ROZHLAS, Rubrika: Příroda

Obsahové duplicity: 11.12.2020 - Příroda [URL](#)

Exponát srdce s vadou albinismu mají v muzeu Dr. Bohuslava Horáka v Rokycanech

[URL](#)

[WEB](#), Datum: 11.12.2020, Zdroj: ČRo - plzen.cz [+1](#), Autor: Iva Štěpánková, Celková návštěvnost: 73 857, Vydavatel: ČESKÝ ROZHLAS, Rubrika: Příroda

Obsahové duplicity: 11.12.2020 - Příroda [URL](#)

Mým cílem je i nová budova pro galerii, říká Marek Ženíšek

TISK, Datum: 16.12.2020, Zdroj: Plzeňský deník, Strana: 59, Vytlačeno: 4 820, Čtenost: 24 377, Vydavatel: VLTAVA LÁBE MEDIA, a.s., Rubrika: Příloha - Plzeňský kraj - Budoucnost regionu - Priority Plzeňského kraje

Národopisné muzeum Plzeňska čeká generální rekonstrukce [URL](#)

[WEB](#), Datum: 16.12.2020, Zdroj: ČRo - plzen.cz +1, Autor: Iva Štěpánková, Celková návštěvnost: 73 857, Vydavatel: ČESKÝ ROZHLAS, Rubrika: Aktuální dění

Obsahové duplicity: 16.12.2020 - Aktuální dění [N1 URL](#)

Národopisné muzeum Plzeňska čeká generální rekonstrukce [URL](#)

[WEB](#), Datum: 16.12.2020, Zdroj: ČRo - plzen.cz +1, Autor: Iva Štěpánková, Celková návštěvnost: 73 857, Vydavatel: ČESKÝ ROZHLAS, Rubrika: Aktuální dění

Obsahové duplicity: 16.12.2020 - Aktuální dění [N1 URL](#)

Historii areálu připomíná nová Industriální stezka

TISK, Datum: 18.12.2020, Zdroj: Mladá fronta DNES, Strana: 12, Vytlačeno: 109 368, Prodáno: 94 148, Čtenost: 497 508, Vydavatel: Mafra, a.s., Rubrika: Kraj Plzeňský

Odešel umělec Jiří Špinka

TISK, Datum: 18.12.2020, Zdroj: Plzeňský deník, Strana: 3, Autor: (jh), Vytlačeno: 4 820, Čtenost: 24 377, Vydavatel: VLTAVA LÁBE MEDIA, a.s., Rubrika: Region / Zpravodajství

Zemřel Jiří Špinka [URL](#)

[WEB](#), Datum: 18.12.2020, Zdroj: plzensky.denik.cz, Autor: Redakce, Celková návštěvnost: 292 480, Vydavatel: VLTAVA LÁBE MEDIA, a.s., Rubrika: Plzeňsko

51. týden roku 2020 očima Romana Stupky [URL](#)

[WEB](#), Datum: 19.12.2020, Zdroj: ČRo - plzen.cz, Autor: Roman Stupka, Celková návštěvnost: 73 857, Vydavatel: ČESKÝ ROZHLAS, Rubrika: Aktuální dění

Objev schránky s relikvií Ježíše Krista v klášteře v Milevsku [URL](#)

[WEB](#), Datum: 21.12.2020, Zdroj: cirkev.cz, Autor: Jiří Šindelář, Pavel Břicháček, Celková návštěvnost: 138 540, Vydavatel: cirkev.cz

Milevsko hlásí velkolepý objev. V kostele se našel hřeb z Kristova kříže [URL](#)

[WEB](#), Datum: 21.12.2020, Zdroj: ceskobudejovicky.denik.cz +6, Autor: Lucie Kotrbová, Celková návštěvnost: 233 270, Vydavatel: VLTAVA LÁBE MEDIA, a.s., Rubrika: Z okolí

Obsahové duplicity: 21.12.2020 - jindrichohradecky.denik.cz [N1 URL](#), pisecky.denik.cz [N1 URL](#), strakonicky.denik.cz [N1 URL](#), ceskokrumlovsky.denik.cz [N1 URL](#), prachaticky.denik.cz [N1 URL](#), + 1 dalších

Milevsko hlásí velkolepý objev. V kostele se našel hřeb z Kristova kříže [URL](#)

[WEB](#), Datum: 21.12.2020, Zdroj: jindrichohradecky.denik.cz +6, Autor: Lucie Kotrbová, Celková návštěvnost: 60 800, Vydavatel: VLTAVA LÁBE MEDIA, a.s., Rubrika: Z okolí

Obsahové duplicity: 21.12.2020 - ceskobudejovicky.denik.cz [N1 URL](#), pisecky.denik.cz [N1 URL](#), strakonicky.denik.cz [N1 URL](#), ceskokrumlovsky.denik.cz [N1 URL](#), prachaticky.denik.cz [N1 URL](#), + 1 dalších

Milevsko hlásí velkolepý objev. V kostele se našel hřeb z Kristova kříže [URL](#)

[WEB](#), Datum: 21.12.2020, Zdroj: pisecky.denik.cz +6, Autor: Lucie Kotrbová, Celková návštěvnost: 71 370, Vydavatel: VLTAVA LÁBE MEDIA, a.s., Rubrika: Písecko

Obsahové duplicity: 21.12.2020 - ceskobudejovicky.denik.cz [N1 URL](#), jindrichohradecky.denik.cz [N1 URL](#), strakonicky.denik.cz [N1 URL](#), ceskokrumlovsky.denik.cz [N1 URL](#), prachaticky.denik.cz [N1 URL](#), + 1 dalších

Milevsko hlásí velkolepý objev. V kostele se našel hřeb z Kristova kříže [URL](#)

[WEB](#), Datum: 21.12.2020, Zdroj: strakonicky.denik.cz +6, Autor: Lucie Kotrbová, Celková návštěvnost: 90 260, Vydavatel: VLTAVA LÁBE MEDIA, a.s., Rubrika: Z okolí

Obsahové duplicity: 21.12.2020 - ceskobudejovicky.denik.cz [N1 URL](#), jindrichohradecky.denik.cz [N1 URL](#), pisecky.denik.cz [N1 URL](#), ceskokrumlovsky.denik.cz [N1 URL](#), prachaticky.denik.cz [N1 URL](#), + 1 dalších

Milevsko hlásí velkolepý objev. V kostele se našel hřeb z Kristova kříže [URL](#)

[WEB](#), Datum: 21.12.2020, Zdroj: ceskokrumlovsky.denik.cz +6, Autor: Lucie Kotrbová, Celková návštěvnost: 83 160, Vydavatel: VLTAVA LABE MEDIA, a.s., Rubrika: Z okolí

Obsahové duplicity: 21.12.2020 - ceskobudejovicky.denik.cz [N1 URL](#), jindrichohradecky.denik.cz [N1 URL](#), pisecky.denik.cz [N1 URL](#), strakonicky.denik.cz [N1 URL](#), prachaticky.denik.cz [N1 URL](#), + 1 dalších

Milevsko hlásí velkolepý objev. V kostele se našel hřeb z Kristova kříže [URL](#)

[WEB](#), Datum: 21.12.2020, Zdroj: prachaticky.denik.cz +6, Autor: Lucie Kotrbová, Celková návštěvnost: 116 540, Vydavatel: VLTAVA LABE MEDIA, a.s., Rubrika: Z okolí

Obsahové duplicity: 21.12.2020 - ceskobudejovicky.denik.cz [N1 URL](#), jindrichohradecky.denik.cz [N1 URL](#), pisecky.denik.cz [N1 URL](#), strakonicky.denik.cz [N1 URL](#), ceskokrumlovsky.denik.cz [N1 URL](#), + 1 dalších

Milevsko hlásí velkolepý objev. V kostele se našel hřeb z Kristova kříže [URL](#)

[WEB](#), Datum: 21.12.2020, Zdroj: taborsky.denik.cz +6, Autor: Lucie Kotrbová, Celková návštěvnost: 128 250, Vydavatel: VLTAVA LABE MEDIA, a.s., Rubrika: Z okolí

Obsahové duplicity: 21.12.2020 - ceskobudejovicky.denik.cz [N1 URL](#), jindrichohradecky.denik.cz [N1 URL](#), pisecky.denik.cz [N1 URL](#), strakonicky.denik.cz [N1 URL](#), ceskokrumlovsky.denik.cz [N1 URL](#), + 1 dalších

Náhodou nalezené české poklady. Vzácné mince díky venčení psa a zlato od divočáků

[URL](#)

[WEB](#), Datum: 22.12.2020, Zdroj: ctidoma.cz, Autor: Kam Dál, Bratři Wrightové, Celková návštěvnost: 2 470 000, Vydavatel: Centa, a.s.

Přístavba nového výtahu ve dvorní části objektu **Západočeského muzea v Plzni - Zborovská 40, Plzeň [URL](#)**

[WEB](#), Datum: 22.12.2020, Zdroj: nejbusiness.cz, Autor: Kč Bez Dph, Celková návštěvnost: 3 000, Vydavatel: nejbusiness.cz

Betlémy jako učebnice věrouky, každý má svá pevná pravidla [URL](#)

[WEB](#), Datum: 25.12.2020, Zdroj: plzenskadrba.cz, Celková návštěvnost: 635 940, Vydavatel: TRIMA CB, s.r.o., Rubrika: Zprávy

Areálem DEPO2015 vede industriální stezka, připomíná historii cukrovaru [URL](#)

[WEB](#), Datum: 26.12.2020, Zdroj: plzen.iDNES.cz +1, Autor: Ladislav Vaindl, Celková návštěvnost: 17 206, Vydavatel: Mafra, a.s., Rubrika: Plzeň - zprávy

Obsahové duplicity: 26.12.2020 - impuls.cz [N1 URL](#)

Areálem DEPO2015 vede industriální stezka, připomíná historii cukrovaru [URL](#)

[WEB](#), Datum: 26.12.2020, Zdroj: impuls.cz +1, Celková návštěvnost: 248 780, Vydavatel: impuls.cz

Obsahové duplicity: 26.12.2020 - plzen.iDNES.cz [N1 URL](#)

Tajný trezor v milevském klášteře skrýval relikvii Ježíše Krista [URL](#)

[WEB](#), Datum: 28.12.2020, Zdroj: cysnews.cz, Autor: Markéta Pavelková, Celková návštěvnost: 5 000, Vydavatel: cysnews.cz

Plzeň: Život je sladký. Zní z Knihovny města [URL](#)

[WEB](#), Datum: 31.12.2020, Zdroj: parlamentnilisty.cz, Autor: PV, Celková návštěvnost: 6 310 000, Vydavatel: OUR MEDIA a.s.

Další

Oddělení prehistorie

Prezentace muzea ve sdělovacích prostředcích

- Dne 12. srpna proběhla tisková konference k unikátnímu nálezů mincovního depotu z Nedražic. Poskytnuto bylo několik rozhovorů, vyšlo několik článků a proběhlo natáčení ZAK na místě nálezů (M. Metlička, F. Frýda, J. Metličková).
- Dne 25. srpna proběhlo za účasti zástupce NPÚ v Plzni F. Kasla natáčení na místě poničených mohyl v Kšicích, okr. Tachov, na mohylovém pohřebišti Stelka, rekonstruované mohyly ve Stříbře a opětovně navržené mohyle v Doubravě, okr. Plzeň-sever (M. Metlička).

Oddělení záchranných výzkumů

Popularizace a rozhovory pro média

- Letní příměstský tábor, lektorská účast (M. Sochorová, M. Šmejdová).
- Svobodná generace, vzdělávací program pro žáky ZŠ a SŠ, lektorská účast (M. Sochorová)
- Svět středověkých her, vzdělávací program pro žáky ZŠ a SŠ, lektorská účast (M. Sochorová)
- Cesta do pravěku, vzdělávací program pro žáky ZŠ a SŠ, lektorská účast (M. Sochorová)

Rozhlas

- 21.12. Český rozhlas, Radio Blaník ad.: Milevský relikvíář (J. Šindelář – P. Břicháček).

Televize

- 10. 6. ČT – natáčení v expozici pravěku ZČM – rekonstrukce vzhledu jedince z knížecího hrobu z Berouna – Závodí (P. Břicháček).
- 21. 12. ČT, TV Nova, TV Prima, DVTV ad.: Milevský relikvíář (P. Břicháček – J. Šindelář).

Tisk

- 21. 12. Tisková zpráva pro ČTK, Aktuálně.cz, CNN, Reuters: Milevský relikvíář (P. Břicháček – J. Šindelář).
- Prosinec 2020 – Kostelec u Stříbra – kulturní zpravodaj: Za tajemstvím kostela Narození sv. Jana Křtitele (P. Břicháček).

Oddělení novějších dějin

Tisk

- Ikony jsou jako okna mezi nebem a zemí. Informační zpravodaj městského obvodu Plzeň 2 – Slovany, roč. 28, č. 3, s. 15, 2020.

Internet

- Redakce (rozhovor s J. Smrčkou), Ikony – okna do nebe. Svědci tisícileté křesťanské kultury vás osloví v Muzeu církevního umění. Redakce, Český pohled, 20. 5. 2020, <https://www.ceskypohled.eu/ikony-okna-do-nebe-svedci-tisicilete-krestanske-kultury-vas-oslovi-v-muzeu-cirkevniho-umeni/>
- Redakce (rozhovor s J. Smrčkou), Výstava „Ikony – okna do nebe“ dá nahlédnout do tajů východního křesťanství. Plzeňoviny.cz, 21. 5. 2020, <https://plzenoviny.cz/vystava-ikony-okna-do-nebe-da-nahlednout-do-taju-vychodniho-krestanstvi/>
- Redakce, Ikony – okna do nebe. informuji.cz, 21. 5. 2020, <https://www.informuji.cz/akce/plz/142802-ikony-okna-do-nebe/>
- Daniela Loudová (rozhovor s J. Jirákem), Muzeum pivovarnictví ukáže, kde vařili pivo mniši. Klatovský deník.cz, 21. 5. 2020, <https://klatovsky.denik.cz/tipy-na-vikend/muzeum-pivovarnictvi-ukaze-kde-varili-pivo-mnisi-muzete-i-nahrady-20200521.html>
- Daniela Loudová (rozhovor s P. Štemberou), Pivo se vařilo v kláštorech i na farách. Daniela Loudová. Klatovský deník.cz, 25. 5. 2020, https://klatovsky.denik.cz/zpravy_region/pivo-se-varilo-v-klasterech-i-na-farach-20200525.html
- Richard Beneš (rozhovor s L. Krčmářem a J. Smrčkou), Muzeum vystavuje unikátní kolekci ikon zabavených zlodějskému gangu. Plzeňská drbna, 25. 5. 2020, <https://plzenska.drba.cz/zpravy/kultura/2034-muzeum-vystavuje-unikatni-kolekci-ikon-zabavenych-zlodejskemu-gangu.html>
- kir/ČTK (rozhovor s L. Krčmářem aj. Smrčkou), V plzeňském církevním muzeu je výstava ikon, potrvá do 23. srpna. Christnet, http://www.christnet.eu/zpravy/30177/v_plzenskem_cirkevni_muzeu_je_vystava_ikon_potrva_do_23_srpna.url
- Redakce, Poutní místa a místa zvláštní zbožnosti na Sokolovsku. <https://www.bip.cz/cs/akce/2020-06-poutni-mista-a-mista-zvlastni-zboznosti-na-sokolovsku>
- Redakce, Vernisáž výstavy: Poutní místa a místa zvláštní zbožnosti na Sokolovsku. <https://www.bip.cz/cs/akce/2020-06-vernisaz-vystavy-poutni-mista-a-mista-zvlastni-zboznosti-na-sokolovsku>
- Lucie Žippaiová, Tip na neděli 7. června: Poznejte poutní místa na Sokolovsku. Sokolovský deník.cz, <https://sokolovsky.denik.cz/ostatni-tipy/tip-na-nedeli-7-cervna-poznejte-poutni-mista-na-sokolovsku-20200607.html>
- Lucie Žippaiová, Tip na čtvrtek 18. června: Výstava ukazuje poutní místa na Sokolovsku. Sokolovský deník.cz, <https://sokolovsky.denik.cz/ostatni-tipy/tip-na-ctvrtek-18-cervna-vystava-ukazuje-poutni-mista-na-sokolovsku-20200618.html>

- Redakce, Poutní místa a místa zvláštní zbožnosti. informuji.cz, <https://www.informuji.cz/akce/kv/144271-poutni-mista-a-mista-zvlastni-zboznosti-na-sokolovsku/>

Oddělení uměleckoprůmyslové

Český rozhlas Praha, Host radiožurnálu, Historie vějířů a upoutávka na výstavu Příběh vějíře (9. 3. 2020). (L. Kotorová)

Oddělení národopisné

Přibližně od roku 2013 se pracovníci národopisného oddělení v rámci své činnosti věnují zvyšování povědomí o nabídce stálých expozic, výstav a doprovodných programů Národopisného muzea Plzeňska. Současně s tím se po celou dobu snažili také propagovat a zviditelňovat svou odbornou činnost. Tak jako v minulých letech, také v roce 2020 pokračovala těsná spolupráce s Českým rozhlasem Plzeň na přípravě folklorních rozhlasových pořadů, především však z cyklu „Špalíček lidových písní“, vysílaného vždy první pondělí v měsíci a inspirovaného předměty z etnografické podsbírký Západočeského muzea v Plzni a pomocné dokumentace k této podsбірce.

Nejvyužívanějším způsobem k propagaci a prezentaci Národopisného muzea Plzeňska a jeho aktivit se v roce 2020 stala správa webových platforem na portálech www.plzenprodeti.cz, www.google.com, www.tripadvisor.cz či www.muzeoedu.cz, a dále zřízených webových prezentací Národopisného muzea Plzeňska na portálech / webových platformách:

- 1) www.facebook.com;
- 2) www.twitter.com;
- 3) www.instagram.com;
- 4) www.do-muzea.cz;
- 5) www.turistika.cz;
- 6) www.akce.cz;
- 7) www.cz-akce.cz;
- 8) www.atlasceska.cz.

V důsledku epidemiologické situace a vládních nařízení se v roce 2020 neuskutečnilo ani jedno ze dvou plánovaných setkání členů projektu „Sít zemědělských muzeí“, jehož garantem je Národní zemědělské muzeum, s. p. o. a koordinátorem Jihočeské zemědělské muzeum, o. p. s. Z totožných důvodů neproběhlo ani pravidelné setkání zástupců turistických cílů města Plzně, pořádaných organizací Plzeň - Turismus. Spolupráce s Národním zemědělským muzeem v Praze se omezila pouze na doplňování informací o pořádaných akcích na webový portál <https://zemedelskamuzea.nzm.cz/sit-zemedelskych-muzei>.

Pro účinnější propagaci práce pracovníků národopisného odd. v době uzavření Národopisného muzea

Plzeňska byla připravena on-line prezentace výstavy „Mistři tradiční řemeslné výroby Plzeňského kraje (2017 - 2019)“, uveřejněná na webových stránkách Západočeského muzea v Plzni, facebookových prezentačních platformách a instagramu. Připraveno a prezentováno bylo rovněž instruktážní video věnované zdobení kraslic duší jezerní sítiny a v závěru roku byla s finanční podporou statutárního města Plzně a v součinnosti s odd. PR vydána propagační tiskovina věnovaná činnosti Národopisného muzea Plzeňska / národopisného odd. Západočeského muzea v Plzni.

Rozhlas

Marie Mušková. „Je libo klobouk nebo vějíř? Módní maličkosti našich předků“ (ČRo Plzeň, Špalíček lidových písní, redaktorka Michaela Vondráčková, 6. leden 2020).

Michal Chmelenský. „Soustružené hračky a betlémy Jiřího Koženého z Nýrska“ (ČRo Plzeň, Špalíček lidových písní, redaktorka Michaela Vondráčková, 3. únor 2020).

Tomáš Bernhardt. „Hlahol plzeňský“ (ČRo Plzeň - Publicistika, 1. březen 2020).

Tomáš Bernhardt. „Zpěvem k srdci, srdcem k vlasti ...“ (ČRo Plzeň, Špalíček lidových písní, redaktorka Michaela Vondráčková, 2. březen 2020).

Tomáš Bernhardt. „Modlitební knihy – ručně psané poklady našich předků“ (ČRo Plzeň, Špalíček lidových písní, redaktorka Michaela Vondráčková, 1. 6. 2020).

Michal Chmelenský. „Vzácné snímky z Národopisného muzea Plzeňska“ (ČRo Plzeň, Špalíček lidových písní, redaktorka Michaela Vondráčková, 20. 7. 2020).

Repríza pořadu. „Chotěšovská „ouška“ nebo chodský „koláč“. Čím si vdané ženy v minulosti zakrývaly hlavu?“ (ČRo Plzeň, Špalíček lidových písní, redaktorka Michaela Vondráčková, 3. srpen 2020).

Eva Figurová. „Lidové výtvarné projevy, ale i kutilství jsou předmětem zájmu Národopisného muzea Plzeňska“ (ČRo Plzeň, Špalíček lidových písní, redaktorka Michaela Vondráčková, 19. září 2020).

Tomáš Bernhardt. „Co je psáno, to je dáno...“ (ČRo Plzeň, Špalíček lidových písní, redaktorka Michaela Vondráčková, 14. říjen 2020).

Marie Mušková. „Boty jsou vážná věc“ (ČRo Plzeň, Špalíček lidových písní, redaktorka Michaela Vondráčková, 2. listopad 2020).

Michal Chmelenský. „O strašidelném světýlku v Koterově a dudáku ve vlčí jámě – dlouhé zimní večery naši předci trávili vyprávěním“ (ČRo Plzeň, Špalíček lidových písní, redaktorka Michaela Vondráčková, 7. prosinec 2020).

Televize

„Vyrábíme čepičku jako v 19. století“, 12. únor 2020, ČT Události západní Čechy, spolupracovaly: Michaela Oliberiusová, Adéla Šmausová.

Muzeum loutek

Český Rozhlas – trvalá spolupráce

Regionální i národní tisk a rozhlas – průběžná spolupráce

Loutkář – trvalá spolupráce

MmP – odbor prezentace – trvalá spolupráce

Plzeňský turismus – trvalá spolupráce

Facebooková stránka

Facebook muzea sloužil v roce 2020 nejenom k propagaci akcí a programů muzea, ale i jako kreativní, zábavná a naučná forma pro prezentování různých významných výročí, událostí, projektů nebo informací. Kromě důležitých informací ohledně pandemie koronaviru a podmínek návštěvy muzea byly přidávány příspěvky, které informativní formou upozorňovaly na výročí narození či úmrtí různých loutkářských osobností, dále muzeum zvalo na programy a akce (Loutkářská dílna profesora Skupy otevřena pro veřejnost, zimní program, nové programy a obnova stávajících, příměstský tábor, Plzeňské dvorky apod.). Snažili jsme se na facebooku také sdílet akce a události jiných podobně tematicky založených stránek (např. Divadlo Alfa, Muzeum loutkářských kultur Chrudim, Divadlo S+H). Retrospektivně se zveřejňovaly příspěvky z proběhlých akcí. Na závěr roku byl zveřejněn poznávací cyklus, kde díky fotografiím s loutkami z muzea, se návštěvníci seznámili s interiérem i exteriérem muzea a jeho zajímavostmi. Facebookový rok byl završen také online adventním kalendářem muzea – Adventní okénkovník 2020 Muzea loutek v Plzni. Celkově bylo zveřejněno 116 příspěvků.

Webová stránka

Webová stránka byla celý rok pravidelně aktualizována. Přidávány byly stěžejní informace prostřednictvím aktualit (celkem 12 příspěvků), dále probíhala obnova již existujících dat, např. aktualizace nabízených programů a služeb, úprava kontaktů a vstupného, výměna loga ML a ZČM. Důležité aktuality jsou přidávány souběžně jak na webovou i facebookovou stránku muzea.

Muzeum Dr. Bohuslava Horáka v Rokycanech

Podbrdské noviny

Přehled zpráv 1. 1. 2020 – 31. 1. 2020

viz vše v bodě 11./odd. přírodních věd/popularizační články dr. Šandové

Rozhlas

vedení muzea

5.2.2020 ČRo Plzeň, reportáž o končící rekonstrukci HB muzea, H.Wenigová

25.12.2020 ČRo Plzeň, reportáž o Vánočních zvycích, L.Janoušková

Rozhlas

Oddělení přírodních věd

9.12.2020 ČRo Plzeň, reportáž o srnci albínovi ve sbírce MBH, M. Süssová

Ekonomika organizace

NÁKLADY	v Kč
Spotřeba materiálu	3 561 679
Spotřeba energie	7 236 675
Prodané zboží	309 107
Opravy a udržování	5 403 351
Cestovné	247 289
Náklady na reprezentaci	58 486
Ostatní služby	9 770 967
Mzdové náklady	57 515 009
Zákonné sociální a zdravotní pojištění	18 603 200
Jiné sociální pojištění	151 393
Zákonné sociální náklady	1 732 619
Daň silniční	3 000
Jiné daně a poplatky	36 974
Zmařené investice	0
Ostatní náklady z činnosti	514 741
Odpisy dlouhodobého nehmotného a hmotného majetku	7 018 171
Náklady z vyřazených pohledávek	0
Náklady z drobného dlouhodobého majetku	987 267
Kurzové ztráty	2 032
Náklady celkem	113 154 959

VÝNOSY	v Kč
Výnosy z prodeje služeb	3 700 059
Výnosy z pronájmů	10 100
Výnosy z prodaného zboží	334 877
Výnosy z prodeje dlouhodobého hmotného majetku	3 500
Čerpání fondu - reprodukční fond	3 173 252
Ostatní výnosy z činnosti	1 497 124
Úroky	1 334
Kurzové zisky	0
Výnosy vybraných místních institucí z transferů - ÚSC	104 496 090
Výnosy celkem	113 237 359

HOSPODÁŘSKÝ VÝSLEDEK	82 400
-----------------------------	---------------

Přepočtený stav pracovníků	137
Fyzický stav pracovníků	152
Průměrný plat	29 687,50

Finanční vypořádání vztahů příspěvkové organizace se zřizovatelem

Finanční vypořádání ostatních vztahů s jiným poskytovatelem

Ukazatel	Poskytnuto k 31. 12. 2020 v Kč
A. Neinvestiční příspěvky a dotace zaslané prostř. účtu zřizovatele celkem	103 787 296,69
v tom: - příspěvek na provoz od zřizovatele (závazný ukazatel)	99 982 000,00
- ostatní příspěvky od zřizovatele	
Podpora vědy a výzkumu	164 000,00
Kyberbezpečnost	1 259 226,69
Realizace projektu Revitalizace Národopisu-práce spojené s vystěhováním	2 382 070,00
- ostatní dotace celkem (s ÚZ)	
v tom: - jednotlivé tituly (dle ÚZ)	
B. Investiční příspěvky a dotace zaslané prostř. účtu zřizovatele celkem	3 620 057,59
v tom:- příspěvek na investice od zřizovatele (závazný ukazatel)	
- ostatní příspěvky od zřizovatele	
Nákup sbírkových předmětů	0
Kyberbezpečnost	164 057,59
Odstranění havarijního stavu Rokycany, Malé náměstí	3 000 000
Investice VaV a DKRVO	456 000
- ostatní dotace celkem (s ÚZ)	
v tom: - jednotlivé tituly (dle ÚZ)	
C. Příspěvky a dotace od zřizovatele celkem (A + B)	107 407 354,28
D. Neinvestiční dotace od jiného poskytovatele celkem vč.programů (ISPROFIN)	2 059 000
v tom: podle jednotlivých poskytovatelů vč. ÚZ (vypsat poskytovatele+úZ)	
MKČR-Digitalizace tisků 16. a 17. století VISK 6 UZ 34 053	35 000
Státní fond kultury ČR-výstava Ivan Nesveda: Nikdy v klidu	27 000
GAČR Jak přesně můžeme rekonstruovat karbonový tropický prales č.19-06728S P210	721 000
Statutární město Plzeň-ÚMO 3-Akce v Národopisném muzeu č.28/2020	20 000
Statutární město Plzeň - Vydání propagačních tiskovin Národopisného muzea-cizojažyčné mutace 2020/004834	15 000
Nadace 700.let města Plzně-projekt "Dvorek Muzea loutek-místo poznání a relaxace"	10 000
Nadace 700.let města Plzně-projekt 36500 dní Josefa Spebla na divadelní scéně	15 000
Statutární město Plzeň -výstava "Ivan Nesveda-Nikdy v klidu	50 000
MKČR - Edukační aktivity v rámci stálých muz.expozicf MK-S 4954/2020 SOM ÚZ 34019	47 000
Město Rokycany- Pořádání autorských výstav	10 000
MKČR- ISO/II D Předsunuté rošty 16 ks UZ 34031	50 000
MKČR-Podpora výchovně vzdělávacích aktivit v muzejnictví UZ 34019	49 000
MKČR - Zpracování anlyzy rizik a zabezpečení objektu měkkého cíle	600 000
MK ČR - Zpracování, tisk a distribuce informačních a výukových materiálů	300 000
Statutární město Plzeň - Hedvábná stezka a jiné cesty tam a zase zpátky - P/II/23	60 000
Nadační fond Kde domov můj-program "Všední i sváteční dny středověkého člověka"	50 000
- příspěvek/dotace na výzkum a vývoj	
E. Investiční dotace od jiného poskytovatele celkem vč. programů (ISPROFIN)	168 000
v tom: podle jednotlivých poskytovatelů vč. ÚZ(vypsat poskytovatele+úZ)	
MKČR- ISO/II D- Pořízení 16 roštů a restaurování UZ 34506	168 000
- na výzkum a vývoj	
F. Dotace od jiného poskytovatele celkem (D + E)	2 227 000

Dodatek**k příloze účetní závěrky sestavené za rok 2020 k datu 31. 12. 2020**

Západočeského muzea v Plzni, příspěvkové organizace

Účel, ke kterému byla organizace zřízena:

Západočeské muzeum v Plzni, příspěvková organizace, plní funkci muzea ve smyslu ustanovení § 10 odst. 6 zákona č. 122/2000 Sb., o ochraně sbírek muzejní povahy, a o změně některých dalších zákonů. Zřizuje se za účelem získávat, shromažďovat, trvale uchovávat, evidovat, odborně zpracovávat a zpřístupňovat veřejnosti sbírky muzejní povahy, včetně doplňkových služeb odborné i široké veřejnosti.

V současné době je veškerá činnost organizace realizována v rámci předmětu hlavní činnosti podle Zřizovací listiny z 11. 12. 2001 včetně jejích dodatků.

1. Západočeské muzeum postupovalo při sestavování roční závěrky důsledně podle zákona č. 563/91 Sb. o účetnictví a jeho pozdějších dodatků. Uzávěrkovým dnem byl 31. prosinec 2020. Účtování respektovalo směrnou účtovou osnovu platnou pro příspěvkové organizace. Účtový rozvrh byl vypracován a je uložen v dokumentaci k účetní závěrce Západočeského muzea v Plzni, příspěvkové organizace. Účetnictví věrně a poctivě zobrazuje skutečnosti účtovaných operací i finanční situaci organizace.

Sestavení rozvahy a výsledovky zcela odpovídá obsahu § 7 bod 4) zákona o účetnictví, tzn., že v průběhu roku 2020 nedošlo k žádným změnám předmětu podnikání. Organizace potvrzuje, že nevznikla situace, z níž by bylo možné odvozovat existenci nejistých podmínek - viz § 19 odst. 5 písmeno b).

2. Pořizovaný hmotný a nehmotný majetek byl oceňován v souladu s § 25 bod l) zákona o účetnictví, tj. pořizovacími cenami.

Oceňování zásob: a) reprodukční cenou u „starých“ publikací nabytých zdarma,

b) pořizovací cenou.

Peněžní prostředky a ceniny byly oceňovány nominálními cenami.

3. Odpisování majetku bylo prováděno na základě sestaveného odpisového plánu. Byla použita metoda lineárního odepisování účetními odpisy. Veškerý majetek je ve vlastnictví Plzeňského kraje a do správy Západočeského muzea v Plzni, příspěvkové organizace, byl svěřen zřizovací listinou.

Kromě toho má ZČM vypůjčené od Statutárního města Plzeň tyto budovy:

Hlavní budova ZČM, Kopeckého sady 2 – výpůjčka na 99 let.

Budova Muzea loutek, nám. Republiky 23 – výpůjčka na 84 let.

U budovy Kopeckého sady je s Magistrátem města Plzně uzavřena dohoda o odpisování.

4. Při přepočtu cizí měny na českou měnu při úhradě cestovních nákladů pracovníků muzea bylo postupováno podle pravidel stanovených zákonem, který umožňuje použít kurz vyhlášený ČNB. Stejně bylo postupováno při převodu finančních prostředků do a ze zahraničí.

5. Při nákupu sbírkových předmětů (pořizovací náklady ve výši 179.535,26 Kč) postupovalo Západočeské muzeum v Plzni, příspěvková organizace, dle novely zákona č. 563/1991 Sb. o účetnictví, a platných dodatků, která v nově zařazeném písmenu k) § 25 zákona, upravila oceňování kulturních památek a sbírek muzejní povahy.

6. V průběhu roku nebyl pořízen žádný hmotný majetek formou finančního pronájmu.

7. Žádná položka hmotného majetku Západočeského muzea v Plzni, příspěvkové organizace, není zatížena zástavním právem, věcná břemena jsou uvedena na příslušných LV.

8. Úhrnná celková výše pohledávek vykázaných k 31. 12. 2020 činí 298.338,92 Kč. Pohledávky po lhůtě splatnosti byly obeslány upomínkami.

Pohledávky přes 90 dnů doposud neuhrazené jsou v řešení našeho právního zástupce nebo jsou v řešení soudu či exekučně a jedná se jmenovitě o pohledávku ve výši 21.700,- Kč – pohledávka za bývalým nájemcem kavárny p. Henzlem za nezaplacené faktury – řešeno právním zástupcem.

9. Západočeské muzeum v Plzni eviduje k 31. 12. 2020 závazky v celkové výši 629.028,81 Kč. Veškeré závazky jsou průběžně hrazeny dle splatnosti uvedené na fakturách, po splatnosti není žádný závazek.

Trefna Kryštofová

Sestavil: Ing. Trefná Kryštofová

V Plzni dne 18. 2. 2021

J. Orna

Mgr. Jiří Orna

ředitel Západočeského muzea v Plzni,
příspěvkové organizace



Kontrolní činnost

Západočeské muzeum v Plzni je příspěvkovou organizací, kterou zřídil územní samosprávný celek. Hlavním předmět činnosti je plánovitě shromažďování hmotných dokladů vývoje a současného stavu přírody, spravování a doplňování muzejních sbírek a jejich prezentaci veřejnosti prostřednictvím stálých expozic i krátkodobých výstav. Organizace pořádá kulturních a vzdělávací programy, provádí archeologické výzkumy a poskytuje odborné metodické pomoci orgánům veřejné správy. Organizace každoročně zpracovává zprávu o výsledcích finančních kontrol provedených v Západočeském muzeu v Plzni a vychází z Metodického pokynu Ministerstva financí České republiky, který upravil náležitosti roční zprávy o výsledcích finančních kontrol, která vychází z ustanovení zákona 320/2001 Sb.

1. Informace o výsledcích vykonaných veřejnosprávních kontrol

- a) Vnitřní kontrolní systém a jeho účinnost byl prověřen externím orgánem. Z pověření ředitele Krajského úřadu Plzeňského kraje č. 345/2020 a č. 457/2020 byla zaměstnanci Plzeňského kraje odboru ekonomického, provedena kontrola v souladu s ustanovením §9 odst. 1 a odst. 3 zákona č. 320/2001 Sb., o finanční kontrole ve veřejné správě a o změně některých zákonů (zákon o finanční kontrole, ve znění pozdějších předpisů a ustanoveními zákona č. 255/2012 Sb., o kontrole ve znění pozdějších předpisů. Kontrola byla zaměřena na komplexní hospodaření organizace za roky 2016 – 2018. Kontrola byla zahájena 3. 8. 2020 a ukončena 30. 9. 2020.

Kontrola se zaměřila hlavně na tyto oblasti:

- hospodaření s majetkem, pořizování, evidence, vřazování, odpisy, inventarizace
- správnost vykazovaných hospodářských výsledků, správnost účtování, přezkušování účetních dokladů, vedení pokladní evidence a pokladních dokladů
- vynakládání hmotných a finančních prostředků, dodržování zásad hospodárnosti
- zadávání veřejných zakázek
- dodržování zákona o registru smluv
- vnitřní kontrolní systém

Kontrola byla provedena výběrovým způsobem a podle zásady významnosti vykazovaných skutečností a neshledala žádné významné nedostatky. Zpráva odhalila drobná formální pochybení, která byla řešena a byla zpracována opatření do vnitřních kontrolních směrnic.

- b) Centrum pro regionální rozvoj ČR provedl administrativní kontrolu veřejné zakázky „Revitalizace NPK – vodní hamr Dobřív – stavební práce. CRR ČR doporučil přijetí některých

nápravných opatření za strany zadavatele a poukázal na nedostatky ve výběrových řízeních na zakázku. Západočeské muzeum v Plzni podalo námítky proti kontrolnímu zjištění.

2. Informace o vykonaných interních auditech podle § 28 zákona 320/2001 Sb.

Roční Zpráva o výsledcích a činnosti interního auditu za rok 2020 vychází stejně jako v předchozích letech z ustanovení § 31 odst. 3) zákona 320/2001 Sb., v platném znění a dále z ustanovení prováděcí vyhlášky 416/2004 Sb. rovněž v platném znění. Zpráva se proto vyjadřuje k následujícím bodům.

- a) obecná kvalita vnitřního kontrolního systému
- b) analýza výskytu závažných nedostatků
- c) doporučení ke zkvalitnění řízení provozní a finanční činnosti organizace včetně jejího vnitřního kontrolního systému

Ad a) obecná kvalita vnitřního kontrolního systému

Základním úkolem vnitřního kontrolního systému je zajištění hospodárného, účelného a efektivního postupu při výkonu všech organizací prováděných činností. Kontrolní systém je nastaven tak, aby zajistil nejen potřeby organizace, ale i požadavky a představy zřizovatele. Pro správnou funkci kontrolního systému je vypracován a pravidelně aktualizován soubor vnitřních směrnic, kterými jsou upravovány v podstatě všechny činnosti organizace. Jednou z rozhodujících interních směrnic je pod číslem 12 vydaná směrnice o postupech finanční kontroly, která v sobě zahrnuje trvale se opakující úkoly předběžné, průběžné i následné kontroly. Rozsah a správnost finanční kontroly je rovněž zkoumán zřizovatelem.

Zkoumáním, zda je kontrolní systém dostatečně účinný se zabývá i vnitřní audit, jehož činnost, rozsah a zaměření se řídilo schváleným ročním plánem. V roce 2020 bylo do plánu interního auditu zařazeno celkem 14 úkolů, které byly beze zbytku splněny.

Z výčtu úkolů je třeba uvést kromě dodržování postupů finanční kontroly i správnost dodržování výše náhrad u zahraničních i tuzemských cestovních účtů, kontrolu správnosti tvorby a užití prostředků fondu kulturních a sociálních potřeb, zhodnocení hospodárnosti provozu služebních vozidel, jakož i postupy při inventurách hospodářských prostředků. Při zkoumání těchto činností nebyly zjištěny žádné zásadní nedostatky. Drobná pochybení, na která zjištění interního auditu poukázalo, byly operativně řešeny při pravidelných poradách vedoucích organizace.

Ad b) analýza výskytu závažných nedostatků

Výskyt závažných nedostatků, které by nepříznivě ovlivnily činnost organizace, nebyl v průběhu roku 2020 zaznamenán, stejně jako nedostatky vnitřního kontrolního systému, které by způsobily snížení

jeho výkonosti. Toto konstatování potvrdil i obsah Protokolu o výsledku veřejnosprávní kontroly, provedené ve III. čtvrtletí zřizovatelem.

Za pozitivní prvek je nutno považovat skutečnost, že se opět podařilo ochránit svěřený majetek před krádežemi a vandalstvím a že škody, které vznikly, způsobily především povětrnostní a klimatické vlivy.

Ad c) doporučení ke zkvalitnění řízení provozní a finanční činnosti organizace včetně jejího vnitřního kontrolního systému

Zákon 320/2001 sb. o finanční kontrole nebyl roku 2020 novelizován (poslední platná úprava 126/2019 Sb. byla účinná od 1. 1. 2020 a zabývala se především způsobem vykazování a předávání ročních zpráv do systému FKVS) a proto cíle finanční kontroly nebyly upraveny, doplněny nebo změněny a tudíž může být i nadále postupováno podle interní směrnice č. 12, která upravuje finanční kontrolu v podmínkách organizace ZČM. Organizace prověří počátkem roku 2021 aktuálnost směrnic a zapracuje případné legislativní změny.

Opravy a udržování budov muzea

Údržba

- výtahy a plošiny
- EPS, EZS, CCTV
- běžná údržba v hlavní budově muzea (technickým oddělením ZČM a dodavatelsky)
- ve výstavních sálech číslo 1 (Přírodověda), a číslo 2 bylo vyměněno stávající zářivkové osvětlení za osvětlení LED
- v expozici UMPRUM došlo k výměně starého nevyhovujícího elektro rozvaděče za nový

Pravidelné revize a služby

- EPS, EZS, CCTV + rozhlas
- výtahy a plošiny
- FIDES dálkové spojení
- VZT + klimatizace
- SHZ stabilní hasicí zařízení – knihovna
- klima jednotka – knihovna
- klima jednotky v expozicích
- PHP + hydranty
- trezor ve sklepě (oddělení UMPRUM)
- UPS záložní zdroj
- požární klapky
- deratizace objektů ZČM
- odvoz odpadu (celé ZČM)

Kopeckého sady 2 – hlavní budova

- Přeprava materiálu dle požadavků odd. výstavnictví a asistence při přípravě výstav
- Opravy po revizích
- Údržba a opravy dle požadavků muzea

Bolevecká náves 17

- Spolupráce při instalaci výstav odd. UMPRUM
- Údržba a opravy zařízení tech. oddělení a odd. UMPRUM
- Přeprava sbírkových předmětů pro odd. UMPRUM
- Montáž a demontáž regálů v odd. UMPRUM
- Přeprava sbírkových předmětů pro oddělení konzervace
- Úprava prostor a přestěhování, vybavení, instalatérské a elektrikářské práce
- V místnosti po rekonstrukci odd. UMPRUM
- Úprava areálu
- Oprava hromosvodů po revizích
- Opravy po revizích

Tylova 22

- Spolupráce při instalaci výstav jednotlivých oddělení
- Přeprava sbírkových předmětů a materiálu dle požadavků jednotlivých oddělení

- Seřízení výměňkové stanice a výměna pojišťovacího ventilu – část. dodavatelsky
- Opravy a běžná údržba v objektu
- Instalátérské, elektrikářské, malířské práce po rekonstrukci místnosti
- Stěhování odd. konzervace do nového působiště v Harantově ul.3
- Opravy po revizích

Národopisné muzeum náměstí republiky 13

- Přeprava sbírkových předmětů pro muzeum
- Výpomoc při stěhování z důvodu rekonstrukce
- Spolupráce, při přípravě výstav
- Údržba a opravy dle požadavků muzea
- Opravy po revizích

Muzeum loutek náměstí republiky 23

- Spolupráce, stěhování, převozy při instalaci výstav
- Přeprava sbírkových předmětů pro muzeum
- Údržba a opravy dle požadavků muzea
- Opravy loutek
- El. instalace osvětlení vitrín popř. pódíí loutk. divadélek
- Opravy po revizích

Muzeum církevního umění Františkánská 11

- Úprava areálu
- Opravy a údržba dle požadavků muzea
- Přeprava sbírkových předmětů a spolupráce při instalaci výstav
- Opravy po revizích

Zborovská 40

- Opravy a údržba dle požadavků jednotlivých oddělení
- Přeprava sbírkových předmětů dle požadavků jednotlivých oddělení
- Spolupráce při instalaci výstav

Centrální depozitář Nepomuk

- Opravy a běžná údržba objektu na základě požadavku správce
- Převozy sbírkových předmětů dle potřeby jednotlivých oddělení

Zbiroh

- Převozy dle potřeb jednotlivých oddělení
- Opravy a běžná údržba objektu na základě požadavku správce

Rokycany J. Urbana 141

- Spolupráce při instalaci výstav
- Přeprava sbírkových předmětů dle požadavků jednotlivých oddělení

Rokycany Masarykovo nám. 135

- Přeprava sbírkových předmětů dle požadavků jednotlivých oddělení

Rokycany Malé nám. 123

- Přeprava sbírkových předmětů dle požadavků jednotlivých oddělení

Dobřív

- Přeprava předmětů na Hamernický den
- Přeprava sbírkových předmětů a materiálu dle požadavků
- Stěhování materiálu a kovářského nářadí a příprava pro otevření objektu
- Odvoz předmětů a materiálu do depoz. Zbiroh a do Rokycan – ul. J. Knihy

Rokycany ul. J. Knihy

- Přeprava sbírkových předmětů dle požadavků jednotlivých oddělení
- Opravy a údržba dle požadavků muzea

Rokycany ul. Mládežníků

- Stěhování sbírkových předmětů do depozitáře z jednotlivých odd. ZČM
- Opravy po revizích

Harantova 3

- Kompletní přestěhování oddělení konzervace.
- Zapojení el. strojů
- Opravy a běžná údržba podle požadavků.
- Opravy po revizích
- Přeprava sbírkových předmětů a materiálu dle požadavků

Seznam pracovníků muzea a dislokace k 31. 12. 2020

Ředitelství Západočeského muzea v Plzni:

Adresa: Plzeň, Kopeckého sady 2

Ředitel muzea: PhDr. František Frýda

Ekonom muzea - zástupce ředitele: Ing. Linda Trefná Kryštofová

Náměstek pro věci odborné: Mgr. Jiří Orna

Sekretariát ředitele: Eva Marešová, Mgr. Petra Dočkalová

Agenda ISO, OBP, PO: Jana Radová

Systémový inženýr: Ing. Stanislav Novák, Ing. Michal Král

Vnitřní audit: Ing. Václav Pošta (část.uv.)

Fotodokumentace: MgA. Václav Marian

Muzejní pedagog: Mgr. Denisa Brejchová

Vedoucí Diecézního muzea: Mgr. David Csukás

Oddělení vnějších vztahů:

Vedoucí: Romana Němečková

Pracovníci:

Mgr. Jakub Šmíd

Martina Burešová

Ekonomické oddělení:

Hlavní účetní: Vojtěch Kristýn

Pokladna, komisioní prodej,

mzdy, výplaty: Pavla Lohrová

Správa majetku muzea, fakturace: Darja Rácová

Účetní: Jana Hanáčková

Investiční technik:

Stavební dozor investora při opravě hlavní budovy muzea, správa a technické zajištění provozu hl. budovy muzea, zajištění EZS a EPS pro objekty ZČM : Jan Matějka

Průvodci

Muzeum loutek:

Blanka Kovářiková (část. uvazek)

Marie Divišová (část. uvazek)

Petr Bauer (část. uvazek)

Bc. Jana Davidov (část. uvazek)

Výstavní sál a expozice nám. Republiky 13:

Jana Pistoriusová

Mgr. Eliška Kutná

Expozice Plzeňská zbrojnice, Kopeckého sady 2:

Zlata Tušková

Oddělení prehistorie

Adresa: Plzeň, Zborovská 40

Vedoucí: Mgr. Milan Metlička

Zástupce vedoucího: Mgr. Antonín Zelenka

Pracovníci:

Mgr. Andrea Junková

Mgr. Alena Trčková

Jarmila Metličková

Mgr. Renata Rejchová (část. uvazek)

Bc. Lenka Ornová

Petra Peterková (část. uvazek)

Marcela Mašková

Jana Tycová (část. uvazek)

Ing. Ivana Kolmanová - konzervace

Jitka Šimová (část. uvazek) - uklízečka

Oddělení starších dějin

Adresa: Plzeň, Zborovská 40

Vedoucí: Mgr. Jiří Orna

Pracovníci:

PhDr. Miroslav Hus (část. uvazek)

Marie Beránková

Magdalena Kuldová

Mgr. Veronika Dudková (část. uvazek)

Monika Zemánková

Mgr. Jiří Šneberger (část. uvazek)

Mgr. Veronika Lungová

Ing. Jan Balcar

Oddělení záchranných archeologických výzkumů

Adresa: Plzeň, Zborovská 40

Vedoucí: PhDr. Pavel Břicháček

Pracovníci:

Mgr. Alena Kordíková

PhDr. Martin Čechura, Ph.D.

Bc. Petr Hereit

Mgr. Marketa Sochorová

Mgr. Jiří Smetana

Mgr. Martina Šmejdová

Mgr. Pavlína Schneiderwinklová

Oddělení novějších dějin

Adresa: Plzeň, Tylova 22

Vedoucí: Mgr. Luděk Krčmář

Pracovníci:

Iva Tománková

Lucie Kuníková

Oddělení uměleckoprůmyslové

Adresa: Plzeň, Bolevecká náves 17

Vedoucí: Mgr. Jindřich Mleziva

Pracovníci:

Mgr. Ludmila Kotorová

Mgr. Lenka Merglová

Oddělení národopisné

Adresa: Plzeň, nám. Republiky 13

Vedoucí: Mgr. Michal Chmelenský

Pracovníci:

Bc. Adéla Šmausová

Michaela Oliberiusová

Mgr. Tomáš Bernhardt

Bc. Eva Figurová

Mgr. Marie Mušková

Alena Potůčková

Mgr. Alena Leščínská / část. úv. /

Vrátnice národopisné oddělení

Jarmila Čechurová (část. úvazek)

Lenka Růžičková (část. úvazek)

Oddělení botaniky

Adresa: Plzeň, Tylova 22

Vedoucí: Mgr. Ondřej Peksa, Ph.D.

Pracovníci:

RNDr. Sylvie Pecháčková, Ph.D.

Renata Bláhová

Alena Čížková

Mgr. Ivona Matějková

Oddělení zoologie

Adresa: Plzeň, Tylova 22

Vedoucí: RNDr. Roman Vacík

Pracovníci:

Mgr. Ivana Hradská

Bc. Šarka Vančurová

Mgr. Michaela Říšová

Bc. Jan Walter / část. úv. /

Kateřina Kollárová / část. úv. /

Centrum paleobiodiverzity

Adresa: Plzeň, Tylova 22

Vedoucí: RNDr. Josef Pšenička, Ph.D.

Pracovníci:

Ing. Jana Mlnařiková

Ing. Jan Bureš

Marie Spáčilová,

Doc. RNDr. Petr Kraft, CSc.

Lucie Pšeničková

Knihovna Západočeského muzea

Adresa: Plzeň, Kopeckého sady 2

Vedoucí: Mgr. Lenka Bendová

Pracovníci:

Lenka Šimicová

Jitka Martincová

PhDr. Ila Šedo

Oddělení konzervace

Adresa: Plzeň, Tylova 22

Vedoucí: Bc. Eva Podzemná

Pracovníci:

Tomáš Sýkora

BcA. Jitka Kottová

Bc. Martin Nauš, DiS

Václav Vondrovský

Elen Kudrová

Oddělení výstavnictví

Adresa: Plzeň, Kopeckého sady 2

Vedoucí: BcA. Ludmila Kristová

Pracovníci:

Bc. Miroslav Tříška

David Lang

Ing. Miroslav Hakr

Oddělení technické a údržby budov

Adresa: Plzeň, Bolevecká náves 17

Vedoucí: Oldřich Krejbich

Pracovníci:

Radek Hrdina

Robert Valeš

Vladimír Duchek

Antonín Povondra

Stanislav Smolík

František Mencák

Uklízečky

Muzeum loutek: Petra Šimková

Odd. národopisné: Alena Potůčková

Kopeckého sady 2:

Ivana Hammerová

Drahuše Hegnerová

Drahomira Čonková

Tylova 22: Alena Hájková

Centrální depozitáře Nepomuk

správce objektu: Eva Minhová

Muzeum loutek

Adresa: nám. Republiky 23, Plzeň

Vedoucí: Mgr. Markéta Formanová

Pracovníci:

Mgr. Jana Košová

Mgr. Veronika Plachá

Ivana Švecová (část. úvazek) - pokladní

Hana Beková (část. úvazek) - pokladní

Šatnářky

Kopeckého sady 2:

Brožová Ludka (část. úv.)

Svejkovská Irena (část. úv.)

Štolbová Jaroslava (část. úv.)

Průvodkyně expozice HB:

Drhovská Ludmila (část. úv.)

Kalná Vilingrová Monika (část.úv.)

Ivanová Anna (část. úv.)

Bláhová Alena (část.úv.)

Václav Froněk (část. úv.)

Květa Jíchová (část. úv.)

Marie Štoková (část. úv.)

Miroslava Kalná (část. úv.)

Muzeum Dr. Bohuslava Horáka v Rokycanech

Adresa: nám. J. Urbana 141, Rokycany

Vedoucí: Mgr. Bc. Hana Wenigová

Účetní, ekonom: Eva Slatkovská

Průvodkyně: Lenka Janoušková

Úklid: Jiřina Šístková

Údržba: Miroslav Kozák

Oddělení historie a společenských věd

Adresa: Josefa Knihy 146, Rokycany

Vedoucí: Mgr. Jan Lehner

Pracovníci:

Mgr. Petr Brož

Mgr. Michal Kotýnek

Helena Husová

Martin Sýkora

Mgr. Martina Skalová (zpět po RD od 1.9.2020)

Mgr. Radka Hentschová, Ph.D. (t.č. RD)

Mgr. Martina Merglová Stránská (t.č. RD)

Mgr. Václava Vondrovská, DiS. (t.č. RD)

Mgr. David Csukás (do 31.3.2020)

Oddělení přírodních věd

Adresa: Masarykovo nám 135/I, Rokycany

Vedoucí: RNDr. Mgr. Miroslava Šandová

Pracovníci:

Mgr. Jaroslav Šoun, Ph.D.

Mgr. Marie Süssová

Stanislava Volková

Oddělení informací a knihovna

Adresa: Malé nám. 123/I, Rokycany

Vedoucí: Ing. Pavel Parlásek

Pracovníci:

Mgr. Václav Zdráhal

Mgr. Karel Matějovic

Jaroslava Pěnkavová (do 31.3.2020)

Vodní hamr Dobřív

Správce hamru: Ing. Petr Koldušek

Pracovník: Tomáš Sýkora (od 9.9.2020)

Výběr z výstav zahájených v roce 2020

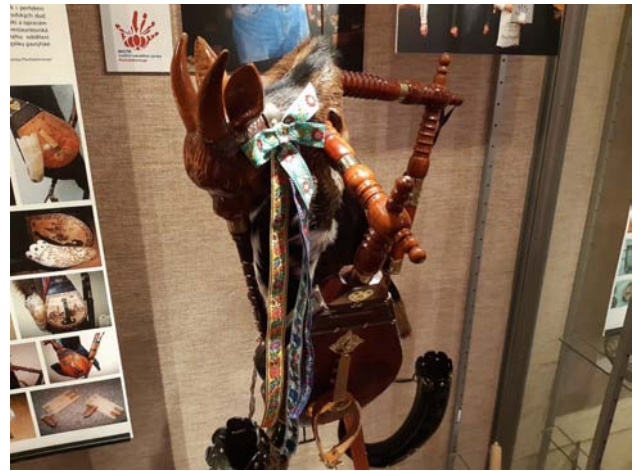





Výběr z doprovodných akcí v roce 2020





Poskytování informací č. 106/1999 Sb.

Západočeské muzeum v Plzni
příspěvková organizace

Kopeckého sady 2
301 00 Plzeň

TEL: 378 370 111

FAX: 378 370 150

EMAIL: reditelstvi@zcm.cz

WEB: www.zcm.cz



Výroční zpráva o poskytování informací dle zákona č. 106/1999 Sb. za rok 2020

Západočeské muzeum v Plzni, p.o. Plzeňského kraje, IČO 00228745 podává podle § 18 zákona č. 106/1999 Sb. v platném znění Výroční zprávu o činnosti v oblasti poskytování informací podle tohoto zákona za rok 2020.

V roce 2020 bylo Západočeské muzeum v Plzni, p.o. požádáno o podání jedné informace ohledně klempířských prací na hlavní budově Západočeského muzea. Informace byla podána ke spokojenosti žadatele podle výše uvedeného zákona.

V roce 2020 nebylo vydáno:

Žádné rozhodnutí o odmítnutí žádosti a nebylo podáno žádné odvolání proti rozhodnutí.

Žádný rozsudek soudu ve věci přezkoumání zákonnosti rozhodnutí povinného subjektu o odmítnutí žádosti o poskytnutí informace.

Organizaci nevznikly žádné výdaje v souvislosti se soudními řízeními o právech a povinnostech podle zákona č. 106/1999 Sb. v platném znění.

Nebyly poskytnuty žádné výhradní licence.

Nebyly podány stížnosti podle §16a zákona č.106/1999 Sb.

Nebyly podány žádné další informace vztahující se k uplatnění zákona č. 106/1999 Sb.

V Plzni dne 31.12.2020



Frída
.....
PhDr. František Frýda
ředitel muzea

Výkaz o muzeu za rok 2020

Ministerstvo kultury, POB 119
120 21 PRAHA 2
Vyplněný výkaz doručte do 19. 3. 2021

Kult (MK) 14-01

Schváleno ČSÚ pro Ministerstvo kultury
ČV 91/20 ze dne 16. 10. 2019

Roční výkaz o muzeu a galerii (muzeu výtvarných umění)

za rok 2020

Výkaz je součástí Programu statistických zjišťování na rok 2020. Ochrana důvěrnosti údajů je zaručena zákonem č. 89/1995 Sb., o státní statistické službě, ve znění pozdějších předpisů. Údaje se zjišťují pro potřebu Ministerstva kultury, které odpovídá za jejich ochranu. Zpravodajská jednotka je povinna poskytnout všechny požadované údaje. Děkujeme za spolupráci.

Název zpravodajské jednotky (přesný název muzea, galerie)	Západočeské muzeum v Plzni, p. o.
IČO	228745
Adresa	Kopeckého sady 357/2 Plzeň 30100
Telefon	378370112
E - mail	reditelstvi@zcm.cz
Kraj	Plzeňský kraj
Vlastní www stránky	Ano
www stránky zpravodajské jednotky	www.zcm.cz

Právní forma zpravodajské jednotky (zakroužkuje se odpovídající právní forma)	Organizační složka státu dle zák. č. 219/2000 Sb. *	11
	Organizační složka kraje dle zák. č. 129/2000 Sb. *	12
	Organizační složka obce dle zák. č. 128/2000 Sb. *	13
	Organizační složka hl. m. Prahy dle zák. č. 131/2000 Sb. *	14
	Státní příspěvková organizace dle zák. č. 219/2000 Sb. *	21
	Příspěvková organizace kraje dle zák. č. 129/2000 Sb. *	(22)
	Příspěvková organizace obce dle zák. č. 128/2000 Sb. *	23
	Příspěvková organizace hl. m. Prahy dle zák. č. 131/2000 Sb. *	24
	Státní podnik dle zák. č. 77/1997 Sb. *	30
	Vysoká škola dle zák. č. 111/1998 Sb. *	32
	Veřejná výzkumná instituce dle zák. č. 341/2005 Sb. *	33
	Spolek, ústav dle zák. č. 89/2012 Sb. *	40
	Obecně prospěšná společnost dle zák. č. 248/1995 Sb. *	50
	Nadace nebo nadační fond dle zák. č. 89/2012 Sb. *	60
	Církevní právnická osoba dle zák. č. 3/2002 Sb. *	62
Školská právnická osoba dle zák. č. 561/2004 Sb. *	64	
Obchodní společnost dle zák. č. 90/2012 Sb. (vef. obchod. spol., komanditní spol., společnost s r. o., akciová společnost) *	70	
Družstvo dle zák. č. 90/2012 Sb. *	75	
Fyzická osoba se živnostenským oprávněním dle zák. č. 455/1991 Sb. *	80	
Jiná -	90	

* ve znění pozdějších předpisů

A. KLASIFIKACE MUZEÍ, PAMÁTNÍKŮ A GALERIÍ podle převládajícího předmětu sbírek a výstav (vhodně zaškrtněte)

	Kód
Výtvarné umění	01
Umělecké obory ostatní	02
Archeologie a historie	03
Historie přírody a přírodovědné obory	04
Věda a technika	05
Etnografie (etnologie) a antropologie	06
Všeobecné, kombinované (vlastivědné)	(07)
Skanzeny	08
Ostatní	09

B. SEZNAM A KLASIFIKACE POBOČEK MUZEÍ A GALERIÍ (podle převládajícího předmětu sbírek a výstav)

V případě více poboček uveďte zbytek v příloze.

Název a místo pobočky ¹	Počet návštěvníků pobočky ²	Kód klasifikace ³
Muzeum církevního umění plzeňské diecéze Plzeň	1261	07
Muzeum loutek, nám. Republiky 23, Plzeň	11096	07
Muzeum Dr. Bohuslava Horáka v Rokycanech	2797	07
Vodní hamr v Dobřívě	6719	05
Pamětní síň J. Mošny v Dobřívě	670	09

¹ Vyplní se jmenovitě všechny pobočky muzeí a galerií (počet poboček odpovídá ř. 0103). Pokud muzeum nemá žádnou pobočku, tabulka se nevyplňuje.

² Počet návštěvníků všech poboček se započítá do celkové návštěvnosti v ř. 0218.

³ Kód klasifikace pobočky se označí podle předcházející tabulky.

I. MUZEJA / GALERIE / PAMÁTNÍKY A JEJICH EXPOZICE K 31. 12. SLEDOVANÉHO ROKU

	Č. ř.	Celkem	z toho mimo provoz
a	1	2	3
Muzea, památníky	0101	1	
Galerie (muzea výtvarných umění)	0102	0	
Pobočky muzeí a galerií	0103	5	
Počet m ² celkové výstavní plochy	0104	7 567	
z toho	počet m ² pro stálé expozice	5 904	
	počet m ² pro bezbariérový přístup	6 010	

I. MUZEJA / GALERIE / PAMÁTNÍKY A JEJICH EXPOZICE - DOKONČENÍ

	Č. ř.	Celkem	z toho mimo provoz	
a	1	2	3	
Počet expozic muzeí a galerií	0107	18	x	
v tom:	výtvarné umění	0108	0	x
	umělecké obory ostatní	0109	4	x
	archeologie a historie	0110	4	x
	historie přírody a přírodovědné obory	0111	2	x
	věda a technika	0112	2	x
	etnografie (etnologie) a antropologie	0113	3	x
	všeobecné, kombinované (vlastivědné)	0114	3	x
	ostatní	0115	0	x
Kontrolní součet (ř. 0101 až 0115)	0159	19 523		

II. VÝKONY MUZEA, GALERIE

		Č. ř.	Celkem	
a		1	2	
Počet uspořádaných výstav celkem (součet ř. 0210 až 0217)		0201	19	
v ř. 0201 vlastních (základních)		0202	13	
z toho	putovních	0203	2	
	počet instalací putovních výstav	0204	2	
	počet zapůjčených výstav do zahraničí	0205	0	
v ř. 0201 převzatých (zapůjčených)		0206	6	
v tom	od jiných muzeí v ČR	0207	5	
	ze zahraničí	0208	0	
	jiných (ze soukromých sbírek atd.)	0209	1	
v ř. 0201	výtvarné umění	0210	4	
	umělecké obory ostatní	0211	1	
	archeologie a historie	0212	7	
	historie přírody a přírodovědné obory	0213	1	
	věda a technika	0214	0	
	etnografie (etnologie) a antropologie	0215	2	
	všeobecné, kombinované	0216	0	
ostatní	0217	4		
Počet návštěvníků expozic a výstav muzeí a galerií (včetně návštěvníků poboček) - (součet ř. 0219 až 0223)		0218	32 955	
v tom	za vstupné celé	0219	10 032	
	za vstupné snížené	0220	12 882	
	za vstupné zvýšené za speciální služby	0221	0	
	za rodinné vstupné	0222	7 101	
	neplatících	0223	2 940	
Počet cizinců z celkového počtu návštěvníků (z ř. 0218)		0224	0	
Počet speciálních doprovodných programů k výstavám a expozicím		0225	31	
z toho počet nabízených edukačních programů		0226	16	
Počet účastníků speciálních doprovodných programů k výstavám a expozicím (z ř. 0218)		0227	3 255	
z toho počet účastníků edukačních programů k výstavám a expozicím		0228	1 935	
Počet skupin (exkurzí) absolvujících tyto programy (z ř. 0227)		0229	146	
z toho	pro děti a mládež	0230	0	
	pro žáky a studenty (MŠ, ZŠ, SŠ, VŠ)	0231	131	
	pro pedagogy	0232	0	
	pro etnické menšiny	0233	0	
	pro seniory	0234	0	
	pro návštěvníky se zdravotním postižením	0235	0	
Počet kulturně výchovných akcí pro veřejnost, jichž je muzeum (galerie) pořadatelem (bez výkladu ve výstavních prostorách)		0236	26	
Počet návštěvníků kulturně výchovných akcí (z ř. 0236)		0237	2 584	
Počet	kulturně výchovných akcí (v ř. 0236)	samostatná scénická vystoupení	0238	8
		přednášky	0239	5
		ostatní	0240	13
	návštěvníků kulturně výchovných akcí (v ř. 0237)	samostatných scénických vystoupení	0241	440
		přednášek	0242	704
		ostatních	0243	1 440
Počet počítačů ve výstavních prostorách muzea (galerie) připojených na internet k 31. 12. sledovaného roku		0244	10	
Počet symposií, konferencí a seminářů (pořádaných muzeem, galerií)		0245	0	
Počet účastníků symposií, konferencí a seminářů		0246	0	
Počet titulů vydaných neperiodických publikací dle zák. č. 37/1995 Sb., ve znění pozdějších předpisů		0247	17	
z ř. 0247 náklad (počet výtisků v ks)		0248	5 530	
Počet titulů vydávaného periodického tisku dle zák. č. 46/2000 Sb., ve znění pozdějších předpisů		0249	5	
z ř. 0249 náklad (počet výtisků v ks)		0250	2 060	
Počet titulů vydaných audiovizuálních děl dle zák. č. 273/1993 Sb., ve znění pozdějších předpisů		0251	0	
z ř. 0251 náklad (počet v ks)		0252	0	
Počet titulů elektronických dokumentů na hmotných nosičích		0253	0	
z ř. 0253 náklad (počet v ks)		0254	0	
Počet titulů elektronických dokumentů na internetu		0255	0	
Počet titulů z ř. 0247, ř. 0249, ř. 0251, ř. 0253, ř. 0255, které jsou autorskými díly zaměstnanců muzea		0256	17	
Počet dnů, kdy bylo muzeum otevřeno pro veřejnost		0257	207	
Kontrolní součet (ř. 0201 až 0257)		0259	84 557	

III. ZAMĚŠTNANCI

		Č. ř.	Celkem
a		1	2
Celkový počet pracujících (fyzických) osob ⁴		0301	152
Počet zaměstnanců (přepočtený stav)		0302	134,0
z toho odborných pracovníků (přepočtený stav)		0303	85,0
Počet dobrovolných (fyzických) pracovníků z ř. 0301		0304	0
Počet hodin odpracovaných dobrovolníky ročně		0305	0
Kontrolní součet (ř. 0301 až 0305)		0359	371,0

IV. PŘÍJMY, RESP. VÝNOSY

		Č. ř.	Celkem v tis. Kč
a		1	2
Tržby za vlastní výkony (výrobky, služby) a za zboží		0401	4 045,0
z toho	vybrané vstupné	0402	1 175,0
	tržby z prodeje upomínkových předmětů, propagačních materiálů, programů apod.	0403	335,0
Příspěvky, dotace a granty na provoz ze státního rozpočtu		0404	1 708,0
Příspěvky, dotace a granty na provoz z rozpočtu kraje		0405	102 484,0
Příspěvky, dotace a granty na provoz z rozpočtu obce		0406	155,0
Příspěvky, dotace a granty na provoz od ostatních subjektů		0407	75,0
Příspěvky, dotace a granty na provoz ze zahraničí		0408	0,0
z toho z fondů EU		0409	0,0
Dary a sponzorské příspěvky		0410	0,0
Ostatní provozní výnosy výše neuvedené		0411	4 770,0
Příjmy (výnosy) celkem (součet ř. 0401 + ř. 0404 až 0408 + ř. 0410 + 0411)		0412	113 237,0
Dotace a granty na investice ze státního rozpočtu		0413	168,0
Dotace a granty na investice z rozpočtu kraje		0414	3 620,0
Dotace a granty na investice z rozpočtu obce		0415	0,0
Dotace a granty na investice od ostatních subjektů		0416	0,0
Dotace a granty na investice ze zahraničí		0417	0,0
z toho z fondů EU		0418	0,0
Dotace a granty na investice celkem (součet ř. 0413 až 0417)		0419	3 788,0
Vlastní vklady ⁵		0420	0,0
Kontrolní součet (ř. 0401 až 0420)		0459	235 560,0

V. VÝDAJE, RESP. NÁKLADY

		Č. ř.	Celkem v tis. Kč
a		1	2
Spotřeba materiálu, energie, zboží a služeb		0501	20 569,0
z toho nájmy		0502	0,0
Osobní náklady (součet ř. 0504 až 0507)		0503	78 002,0
v tom	mzdy	0504	54 748,0
	ostatní osobní náklady	0505	2 918,0
	náklady na zdravotní a sociální pojištění	0506	18 603,0
	ostatní sociální náklady	0507	1 733,0
	Náklady na restaurování, konzervování a preparování (dodavatelsky)	0508	137,0
Daně a poplatky (bez daně z příjmů)		0509	40,0
Daň z příjmů (účt. skupina 59)		0510	0,0
Odpisy dlouhodobého majetku		0511	7 018,0
Ostatní provozní náklady výše neuvedené		0512	7 389,0
Výdaje (náklady) celkem (součet ř. 0501 + ř. 0503 + ř. 0508 až 0513)		0513	113 155,0
Nabývané základní provozní výdaje (z ř. 0514)		0514	113 155,0
Investiční výdaje (na hmotný a nehmotný majetek) celkem		0515	21 933,0
v tom	hmotný majetek ⁶	0516	21 933,0
	nehmotný majetek ⁷	0517	0,0
Kontrolní součet (ř. 0501 až 0517)		0559	461 333,0

⁴ Zahnuje podnikatele, rodinné příslušníky, zaměstnance, dobrovolníky apod.⁵ Vložené finanční prostředky z vlastních zdrojů (rezerv apod.).⁶ Vstupní cena vyšší než 40 000 Kč a provozně-technické funkce delší než jeden rok (§ 26 ZDP).⁷ Vstupní cena vyšší než 60 000 Kč a doba použitelnosti delší než jeden rok (§ 32a ZDP).

VI. KNIHOVNY MUZEÍ A GALERIÍ

Evidenční číslo knihovny evidované dle knihovního zákona č. 257/2001 Sb.	4627,4145/2003
--	----------------

a		Č. ř.	Celkem
		1	2
Počet knihoven		0601	2
z toho přístupných veřejnosti ⁸⁾		0602	2
Počet knihovních jednotek		0603	177 001
Roční přírůstek v knihovních jednotkách		0604	1 310
Počet registrovaných uživatelů		0605	1 087
v tom:	zaměstnanci muzea a galerie	0606	71
	ostatní veřejnost	0607	1 016
Počet výpůjček celkem		0608	613
z toho absenčních výpůjček		0609	294
Výdaje na knižní fond v tis. Kč		0610	197,5
Počet zaměstnanců knihovny (přepočtený stav)		0611	5,8
z toho odborných knihovníků		0612	5,8
Počet dobrovolných pracovníků		0613	0
Počet hodin odpracovaných dobrovolníky ročně		0614	0
Počet počítačů v muzejní studovně nebo knihovně připojených na internet k 31. 12. sledovaného roku		0615	11
Kontrolní součet (ř. 0601 až 0615)		0659	181 616,1

⁸⁾ Pro poskytování knihovnických služeb

IX. SBÍRKY, DOKUMENTACE, ODBORNÁ ČINNOST

VII. OBJEKTY PROHLÁŠENÉ ZA NEMOVITOU KULTURNÍ PAMÁTKU

a		Č. ř.	Celkem
		1	2
Počet objektů prohlášených za národní kulturní památku, s nimiž vykazující organizace hospodář		0701	1
k 31. 12. sledovaného roku			
Počet objektů prohlášených za národní kulturní památku, které vykazující organizace užívá na základě nájemní smlouvy k 31. 12. sledovaného roku		0702	0
Počet objektů prohlášených za nemovitou kulturní památku, s nimiž vykazující organizace hospodář		0703	5
k 31. 12. sledovaného roku			
Počet objektů prohlášených za nemovitou kulturní památku, které vykazující organizace užívá na základě nájemní smlouvy k 31. 12. sledovaného roku		0704	1
Počet m ² plochy přístupné veřejnosti		0705	12 423
z toho počet m ² výstavní plochy		0706	7 567
Kontrolní součet (ř. 0701 až 0706)		0759	19 997

VIII. ELEKTRONICKÉ SLUŽBY MUZEA (GALERIE)

a		Č. ř.	Celkem	
		1	Ano	Ne
Možnost elektronické rezervace vstupenek	prostřednictvím on-line formulářů	0801	Ne	
	prostřednictvím elektronické pošty	0802	Ano	
Počet návštěv webových stránek muzea za sledovaný rok		0803	64 668	
Materiály pro návštěvníky se zdravotním postižením	tísťené průvodce	0804	Ne	
	zvukové průvodce	0805	Ne	

Sbírka muzea (galerie) je zapsána v CES **Ano**

a		Č. ř.	Celkem
		1	2
Počet evidenčních čísel sbírkových předmětů celkem k 31. 12. sledovaného roku		0901	829 527
Počet evidenčních čísel sbírkových předmětů zpracovaných v systematické evidenci (katalogizovaných) v elektronické podobě celkem k 31. 12.		0902	757 240
z toho digitalizovaných v podobě obrazového záznamu		0903	145 962
Počet evidenčních čísel sbírkových předmětů prezentovaných formou on-line katalogu na internetové stránce muzea		0904	21 555
Počet evidenčních čísel přírůstků zapsaných za sledovaný rok		0905	888
Počet evidenčních čísel sbírkových předmětů vyřazených ze sbírky za sledovaný rok		0906	0
Počet evidenčních čísel sbírkových předmětů zapůjčených jinému zařízení		0907	889
Počet evidenčních čísel sbírkových předmětů vypůjčených od jiného zařízení		0908	492
Počet inventarizovaných (revidovaných) sbírkových předmětů za sledovaný rok		0909	105 681
Počet konzervovaných sbírkových předmětů za sledovaný rok		0910	6 004
z toho vlastní kapacitou		0911	5 855
Počet zrestaurovaných sbírkových předmětů za sledovaný rok		0912	169
z toho vlastní kapacitou		0913	23
Počet preparovaných sbírkových předmětů za sledovaný rok		0914	1 827
z toho vlastní kapacitou		0915	1 825
Náklady na nákup sbírkových předmětů (v tis. Kč)		0916	179,5
Počet zpracovávaných vědeckovýzkumných úkolů za sledovaný rok		0917	50
Počet výstupů plnění úkolů výzkumu a vývoje		0918	62
Počet zaměstnanců muzea podílejících se na plnění vědeckovýzkumných úkolů (z ř. 0916) za sledovaný rok (přepočtený stav)		0919	34,6
Počet badatelských úkonů za sledovaný rok (návštěvy, dotazy, konzultace, žádosti o rešerše atd.)		0920	617
Kontrolní součet (ř. 0901 až 0920)		0959	1 878 880,1

Odesláno dne:
16.03.2021 14:59:48

Razítko:



Jméno (hůlkovým písmem) a podpis vedoucího zpravodajské jednotky Západočeské muzeum v Plzni, p. o.

JIRI ORVA ✓

Výkaz vyplnil – jméno (hůlkovým písmem) a podpis:
Petra Dočkalová

Telefon: 378370112

e-mail: pdočkalova@zcm.cz

**Zpráva nezávislého auditora o auditu účetní závěrky
příspěvkové organizace Západočeské muzeum v Plzni, příspěvková
organizace sestavené k 31. 12. 2019**



Plzeň spol. s r.o.

auditorské, daňové a poradenské služby

**ZPRÁVA NEZÁVISLÉHO AUDITORA
O AUDITU ÚČETNÍ ZÁVĚRKY PŘÍSPĚVKOVÉ
ORGANIZACE**

Západočeské muzeum v Plzni, příspěvková organizace

SESTAVENÉ K 31. 12. 2020

HZ Plzeň spol. s r.o.

ZPRÁVA NEZÁVISLÉHO AUDITORA

Příjemce: Plzeňský kraj, zřizovatel příspěvkové organizace
Škroupova 1760/18, Jižní Předměstí, 301 00 Plzeň

Název organizace: Západočeské muzeum v Plzni, příspěvková organizace

Sídlo: Plzeň, Kopeckého sady 357/2, PSČ 301 00

IČO: 002 28 745

Právní forma: příspěvková organizace

Výrok auditora bez výhrad

Provedli jsme audit přiložené účetní závěrky příspěvkové organizace **Západočeské muzeum v Plzni, příspěvková organizace** (dále také „**příspěvková organizace**“) sestavené na základě českých účetních předpisů, která se skládá z rozvahy k **31. 12. 2020**, výkazu zisku a ztráty, přehledu o změnách vlastního kapitálu a přehledu o peněžních tocích za rok končící **31. 12. 2020**, a přílohy této účetní závěrky, která obsahuje popis použitých podstatných účetních metod a další vysvětlující informace. Údaje o příspěvkové organizaci jsou uvedeny v příloze této účetní závěrky.

Podle našeho názoru účetní závěrka podává věrný a poctivý obraz aktiv a pasiv příspěvkové organizace k 31. 12. 2020 a nákladů, výnosů a výsledku jejího hospodaření a peněžních toků za rok končící 31. 12. 2020 v souladu s českými účetními předpisy.

Základ pro výrok

Audit jsme provedli v souladu se zákonem o auditorech a standardy Komory auditorů České republiky (KA ČR) pro audit, kterými jsou mezinárodní standardy pro audit (ISA) případně doplněné a upravené souvisejícími aplikačními doložkami. Naše odpovědnost stanovená těmito předpisy je podrobněji popsána v oddílu Odpovědnost auditora za audit účetní závěrky. V souladu se zákonem o auditorech a Etickým kodexem přijatým Komorou auditorů České republiky jsme na příspěvkové organizaci nezávislí a splnili jsme i další etické povinnosti vyplývající z uvedených předpisů. Domníváme se, že důkazní informace, které jsme shromáždili, poskytují dostatečný a vhodný základ pro vyjádření našeho výroku.



Odpovědnost ředitele příspěvkové organizace za účetní závěrku

Ředitel odpovídá za sestavení účetní závěrky podávající věrný a poctivý obraz v souladu s českými účetními předpisy a za takový vnitřní kontrolní systém, který považuje za nezbytný pro sestavení účetní závěrky tak, aby neobsahovala významné (materiální) nesprávnosti způsobené podvodem nebo chybou.

Při sestavování účetní závěrky je ředitel povinen posoudit, zda je příspěvková organizace schopna nepřetržitě trvat, a pokud je to relevantní, popsat v příloze účetní závěrky záležitosti týkající se jejího nepřetržitého trvání a použití předpokladu nepřetržitého trvání při sestavení účetní závěrky, s výjimkou případů, kdy zřizovatel plánuje zrušení příspěvkové organizace nebo ukončení její činnosti, resp. kdy nemá jinou reálnou možnost, než tak učinit.

Odpovědnost auditora za audit účetní závěrky

Naším cílem je získat přiměřenou jistotu, že účetní závěrka jako celek neobsahuje významnou (materiální) nesprávnost způsobenou podvodem nebo chybou a vydat zprávu auditora obsahující náš výrok. Přiměřená míra jistoty je velká míra jistoty, nicméně není zárukou, že audit provedený v souladu s výše uvedenými předpisy ve všech případech v účetní závěrce odhalí případnou existující významnou (materiální) nesprávnost. Nesprávnosti mohou vzniknout v důsledku podvodů nebo chyb a považují se za významné (materiální), pokud lze reálně předpokládat, že by jednotlivě nebo v souhrnu mohly ovlivnit ekonomická rozhodnutí, která uživatelé účetní závěrky na jejím základě přijmou.

Při provádění auditu v souladu s výše uvedenými předpisy je naší povinností uplatňovat během celého auditu odborný úsudek a zachovávat profesní skepticismus. Dále je naší povinností:

- Identifikovat a vyhodnotit rizika významné (materiální) nesprávnosti účetní závěrky způsobené podvodem nebo chybou, navrhnout a provést auditorské postupy reagující na tato rizika a získat dostatečné a vhodné důkazní informace, abychom na jejich základě mohli vyjádřit výrok. Riziko, že neodhalíme významnou (materiální) nesprávnost, k níž došlo v důsledku podvodu, je větší než riziko neodhalení významné (materiální) nesprávnosti způsobené chybou, protože součástí podvodu mohou být tajné dohody (koluze), falšování, úmyslná opomenutí, nepravdivá prohlášení nebo obcházení vnitřních kontrol.
- Seznámit se s vnitřním kontrolním systémem příspěvkové organizace relevantním pro audit v takovém rozsahu, abychom mohli navrhnout auditorské postupy vhodné s ohledem na dané okolnosti, nikoli abychom mohli vyjádřit názor na účinnost jejího vnitřního kontrolního systému.
- Posoudit vhodnost použitých účetních pravidel, přiměřenost provedených účetních odhadů a informace, které v této souvislosti ředitel uvede v příloze účetní závěrky.
- Posoudit vhodnost použití předpokladu nepřetržitého trvání při sestavení účetní závěrky ředitelem a to, zda s ohledem na shromážděné důkazní informace existuje významná (materiální) nejistota vyplývající z událostí nebo podmínek, které mohou významně zpochybnit schopnost příspěvkové organizace nepřetržitě trvat. Jestliže dojdeme k závěru, že taková významná (materiální) nejistota existuje, je naší povinností upozornit v naší zprávě na informace uvedené v této souvislosti v příloze účetní závěrky, a pokud tyto informace nejsou dostatečné, vyjádřit modifikovaný výrok. Naše závěry týkající se schopnosti příspěvkové organizace nepřetržitě trvat vycházejí z důkazních informací, které jsme získali do data naší zprávy. Nicméně budoucí události nebo podmínky mohou vést k tomu, že příspěvková organizace ztratí schopnost nepřetržitě trvat.
- Vyhodnotit celkovou prezentaci, členění a obsah účetní závěrky, včetně přílohy, a dále to, zda účetní závěrka zobrazuje podkladové transakce a události způsobem, který vede k věrnému zobrazení.



HZ Plzeň spol. s r.o.

Naši povinností je informovat ředitele mimo jiné o plánovaném rozsahu a načasování auditu a o významných zjištěních, která jsme v jeho průběhu učinili, včetně zjištěných významných nedostatků ve vnitřním kontrolním systému.

V Plzni, dne 19.03.2021



HZ Plzeň spol. s r.o.

Nepomucká 10, Plzeň

Evidenční číslo auditorské společnosti: 219

Ing. Michael Ledvina

Statutární auditor určený auditorskou společností jako

odpovědný za provedení auditu jménem

auditorské společnosti

Evidenční číslo auditora: 1375

PhDr. František Frýda
ředitel Západočeského muzea v Plzni

Plzni dne 31. prosince 2020

Věc: roční zpráva o výsledcích a činnosti interního auditu v roce 2020

Roční zpráva o výsledcích a činnosti interního auditu za rok 2020 vychází stejně jako v předchozích letech z ustanovení § 31 odst. 3) zákona 320/2001 Sb. v platném znění a dále z ustanovení prováděcí vyhlášky 416/2004 Sb. rovněž v platném znění. Zpráva se proto vyjadřuje k následujícím bodům :

- a) obecná kvalita vnitřního kontrolního systému
- b) analýza výskytu závažných nedostatků
- c) doporučení ke zkvalitnění řízení provozní a finanční činnosti organizace včetně jejího vnitřního kontrolního systému

Ad a) obecná kvalita vnitřního kontrolního systému

Základním úkolem vnitřního kontrolního systému je zajištění hospodárného, účelného a efektivního postupu při výkonu všech, organizací prováděných činností. Kontrolní systém je nastaven tak, aby zajistil nejen potřeby organizace, ale i požadavky a představy zřizovatele. Pro správnou funkci kontrolního systému je vypracován a pravidelně aktualizován soubor vnitřních směrnic, kterými jsou upravovány v podstatě všechny činnosti organizace. Jednou z rozhodujících interních směrnic je pod číslem 12 vydaná směrnice o postupech finanční kontroly, která v sobě zahrnuje trvale se opakující úkoly předběžné, průběžné i následné kontroly. Rozsah a správnost finanční kontroly je rovněž zkoumána zřizovatelem (viz bod doporučení ke zkvalitnění řízení provozní a finanční činnosti).

Zkoumáním, zda je kontrolní systému dostatečně účinný se zabývá i vnitřní audit, jehož činnost, rozsah a zaměření se řídilo schváleným ročním plánem . V roce 2020 bylo do plánu interního auditu zařazeno celkem 14 úkolů, které byly beze zbytku splněny.

Z výčtu úkolů je třeba uvést kromě dodržování postupů finanční kontroly i správnost dodržování výše náhrad u zahraničních i tuzemských cestovních účtů, kontrolu správnosti tvorby a užití prostředků fondu kulturních a sociálních potřeb, zhodnocení hospodárnosti provozu služebních vozidel , jakož i postupy při inventurách hospodářských prostředků. Při zkoumání všech těchto činností nebyly zjištěny žádné zásadní nedostatky. Drobná pochybení, na která zjištění interního auditu poukázalo, byly operativně řešeny při pravidelných poradách vedoucích pracovníků organizace.

Ad b) analýza výskytu závažných nedostatků

Výskyt závažných nedostatků, které by nepříznivě ovlivnily činnost organizace, nebyl v průběhu roku 2020 zaznamenán, stejně jako nedostatky vnitřního kontrolního systému, které by způsobily snížení jeho výkonosti. Toto konstatování potvrdil i obsah Protokolu o výsledku veřejnosprávní kontroly, provedené v závěru roku 2020 zřizovatelem.

Protokol vyhotovený 6.10.2020 kontrolní skupinou zřizovatele tak pouze poukázal na některé drobné nepřesnosti, které byly ve stanoveném termínu vysvětleny a uzavřeny. v zaslané zprávě včetně oznámení způsobu jejich odstranění. Zpráva organizace byla zřizovatelem přijata. Zjištěné nedostatky se týkaly celkem 7 oblastí, avšak žádný v Protokolu uvedených nedostatků neovlivnil hospodářské výsledky v kontrolovaných obdobích..

Za pozitivní prvek je nutno považovat skutečnost, že se opět podařilo ochránit organizaci svěřený majetek před krádežemi a vandalstvím a že škody které vznikly,způsily především povětrnostní a klimatické události.

Ad c) doporučení ke zkvalitnění řízení provozní a finanční činnosti organizace včetně jejího vnitřního kontrolního systému

Zákon 320/2001 Sb. o finanční kontrole nebyl v průběhu roku 2020 novelizován (poslední platná úprava 126/2019 Sb. byla účinná od 1.1.2020 se zabývala především způsobem vykazování a předávání ročních zpráv do systému FKVS) a proto cíle finanční kontroly nebyly upraveny, doplněny nebo změněny, takže při organizačním zajištění finanční kontroly může být i nadále postupováno podle interní směrnice č. 12, která již v minulých letech upravila finanční kontrolu na podmínky ZČM.

Zprávu předkládá interní auditor ZČM Ing. Václav Pošta
Zprávu schválil ředitel ZČM PhDr. František Frýda



Ukazatel	Schválený rozpočet	Rozpočet po změnách	Poskytnuto k 31.12.2020	Použito k 31.12.2020	Vratka příspěvku/dotace při finančním vypořádání
a	1	2	3	4	5
A. Neinvestiční příspěvky a dotace zaslané prostř. účtu zřizovatele celkem	108783000	103787296,69	103787296,69	103787296,69	
v tom: - příspěvek na provoz od zřizovatele (závazný ukazatel)	108783000	99982000	99982000	99982000	
- ostatní příspěvky od zřizovatele					
Podpora vědy a výzkumu	0	164000	164000	164000	
Kyberbezpečnost	0	1259226,69	1259226,69	1259226,69	
Realizace projektu Revitalizace Národopisu-práce spojené s vystěhováním		2382070	2382070	2382070	
- ostatní dotace celkem (s ÚZ)					
v tom: - jednotlivé tituly (dle ÚZ)					
B. Investiční příspěvky a dotace zaslané prostř. účtu zřizovatele celkem	3400000	3620057,59	3620057,59	3620057,59	0
v tom: - příspěvek na investice od zřizovatele (závazný ukazatel)					
- ostatní příspěvky od zřizovatele					
Nákup sbírkových předmětů	400000	0	0	0	
Kyberbezpečnost	0	164057,59	164057,59	164057,59	
Odstranění havarijního stavu Rokycany, Malé náměstí	3000000	3000000	3000000	3000000	
Investice VaV a DKRVO	0	456000	456000	456000	
- ostatní dotace celkem (s ÚZ)					
v tom: - jednotlivé tituly (dle ÚZ)					
C. Příspěvky a dotace od zřizovatele celkem (A + B)	1120183000	107407354,28	107407354,28	107407354,28	
D. Neinvestiční dotace od jiného poskytovatele celkem vč. programů (ISPROFIN)		2059000	2030200	2030200	
v tom: podle jednotlivých poskytovatelů vč. ÚZ (vypsat poskytovatele+úž)					
MKČR-Digitalizace tisků 16. a 17. století VISK 6 UZ 34 053		35000	35000	35000	
Státní fond kultury ČR-výstava Ivan Nesveda: Nikdy v klidu		27000	27000	27000	
GAČR Jak přesně můžeme rekonstruovat karbonský tropický prales č.19-06728S P210		721000	721000	721000	
Statutární město Plzeň-ÚMO 3-Akce v Národopisném muzeu č.28/2020		20000	20000	20000	
Statutární město Plzeň - Vydání propagačních tiskovin Národopisného muzea-cizojazyčné mutace 2020/004834		15000	15000	15000	
Nadace 700.let města Plzně-projekt "Dvorek Muzea loutek-místo poznání a relaxace"		10000	10000	10000	
Nadace 700.let města Plzně-projekt 36500 dní Josefa Spebla na divadelní scéně		15000	15000	15000	
Statutární město Plzeň -výstava "Ivan Nesveda-Nikdy v klidu		50000	50000	50000	
MKČR - Edukační aktivity v rámci stálých muz.expozicf MK-S 4954/2020 SOM ÚZ 34019		47000	47000	47000	
Město Rokycany- Pořádání autorských výstav		10000	10000	10000	
MKČR- ISO/II D Předsunuté rošty 16 ks UZ 34031		50000	50000	50000	
MKČR- Podpora výchovně vzdělávacích aktivit v muzejnictví UZ 34019		49000	49000	49000	
MKČR - Zpracování anylyzy rizik a zabezpečení objektu měkkého cíle ÚZ-34026		600000	580800	580800	
MK ČR - Zpracování, tisk a distribuce informačních a výukových materiálů ÚZ-34026		300000	290400	290400	
Statutární město Plzeň - Hedvábná stezka a jiné cesty tam a zase zpátky - P/II/23		60000	60000	60000	
Nadační fond Kde domov můj-program "Všední i sváteční dny středověkého člověka"		50000	50000	50000	
- příspěvek/dotace na výzkum a vývoj					
E. Investiční dotace od jiného poskytovatele celkem vč. programů (ISPROFIN)		168000	168000	168000	0
v tom: podle jednotlivých poskytovatelů vč. ÚZ (vypsat poskytovatele+úž)					
MKČR- ISO/II D- Pořízení 16 roštů a restaurování UZ 34506		168000	168000	168000	
- na výzkum a vývoj					
F. Dotace od jiného poskytovatele celkem (D + E)		2227000	2198200	2198200	0

Vysvětlivky:

ÚZ - účelový znak dotace

ve sloupci a) jednotlivým titulem je myšlen stanovený účel, na který byla poskytnuta dotace/příspěvek

sloupec 3 - poskytnuto = výše příspěvku/dotace převedená zřizovatelem/ jiným poskytovatelem na účet organizace nebo čerpaná organizací z rozpočtového výdajového účtu v rámci limitu stanoveného zřizovatelem/jiným poskytovatelem k 31.12.2020

sloupec 4 - použito = výše skutečně použitého příspěvku do 31.12.2020

sloupec 5 - vratka příspěvku/dotace při finančním vypořádání = sloupec 3 minus sloupec 4

Sestavil: V. Kristýn

Datum a podpis: 25.1.2021

Kontroloval: Ing.L. Trefná Křištofova
Datum a podpis: 25.1.2021

Přehled o hospodářském výsledku a stavu fondů příspěvkových organizací

A. Hospodářský výsledek

Hospodářský výsledek	v Kč
- z hlavní činnosti	82399,33
- z jiné činnosti	0
Celkem k 31.12.2020 před zdaněním	82399,33
Předpokládané zdanění celkem	0
Celkem k 31.12.2020 po zdanění	82399,33
- dodatečné odvody	
Hospodářský výsledek k rozdělení do fondů	82399,33

B. Krytí zhoršeného hospodářského výsledku

	v Kč
Ztráta z hospodaření celkem	0
v tom krytí ztráty:	0
- na vrub zůstatku rezervního fondu	0
- z rozpočtu zřizovatele	0
- ze zlepšeného hospodářského výsledku v následujícím roce	0
- jiným způsobem	0

C. Rozdělení zlepšeného hospodářského výsledku (zák. 250/2000 Sb.)

Ukazatel	Stav k 1.1. 2020 v Kč	Stav k 31.12.2020 v Kč	Příděl ze zlepšeného hospodářského výsledku roku 2020 v Kč	Stav po přidělu (sl. 2 + sl. 3) v Kč
a	1	2	3	4
Rezervní fond (§ 30)	2696527,5	1068767,93	16480,33	1085248,26
Fond odměn (§ 31)	52192	57297	65919	123216
Celkem	2748719,5	1126064,93	82399,33	1208464,26

sloupec 1 = stav k 1.1. roku, za nějž se provádí finanční vypořádání

sloupec 2 = stav k 31.12. roku, za nějž se provádí finanční vypořádání

sloupec 3 = příděl ze zlepšeného hospodářského výsledku roku, za který se provádí finanční vypořádání

Sestavil: V. Kristýn
Datum a podpis: 25.1.2021



Kontroloval: Ing.L.Trefná Kryštofová
Datum a podpis: 25.1.2021

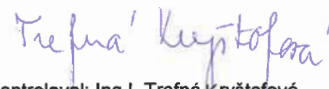

Dodatek č.1

k příloze účetní závěrky sestavené za rok 2020 k datu 31. 12. 2020
Západočeského muzea v Plzni, příspěvkové organizace

Účel, ke kterému byla organizace zřízena:

Západočeské muzeum v Plzni, příspěvková organizace, plní funkci muzea ve smyslu ustanovení § 10 odst. 6 zákona č. 122/2000 Sb., o ochraně sbírek muzejní povahy, a o změně některých dalších zákonů. Zřizuje se za účelem získávat, shromažďovat, trvale uchovávat, evidovat, odborně zpracovávat a zpřístupňovat veřejnosti sbírky muzejní povahy, včetně doplňkových služeb odborné i široké veřejnosti.

V současné době je veškerá činnost organizace realizována v rámci předmětu hlavní činnosti podle Zřizovací listiny z 11. 12. 2001 včetně jejích dodatků.

1. Západočeské muzeum postupovalo při sestavování roční závěrky důsledně podle zákona č. 563/91 Sb. o účetnictví a jeho pozdějších dodatků. Uzávěrkovým dnem byl 31. prosinec 2020. Účtování respektovalo směrnou účtovou osnovu platnou pro příspěvkové organizace. Účtový rozvrh byl vypracován a je uložen v dokumentaci k účetní závěrce Západočeského muzea v Plzni, příspěvkové organizace. Účetnictví věrně a poctivě zobrazuje skutečnosti účtovaných operací i finanční situaci organizace.
Sestavení rozvahy a výsledovky zcela odpovídá obsahu § 7 bod 4) zákona o účetnictví, tzn., že v průběhu roku 2020 nedošlo k žádným změnám předmětu podnikání. Organizace potvrzuje, že nevznikla situace, z níž by bylo možné odvozovat existenci nejistých podmínek - viz § 19 odst. 5 písmeno b).
2. Pořizovaný hmotný a nehmotný majetek byl oceňován v souladu s § 25 bod l) zákona o účetnictví, tj. pořizovacími cenami.
Oceňování zásob:
a) reprodukční cenou u „starých“ publikací nabytých zdarma,
b) pořizovací cenou.
Peněžní prostředky a ceniny byly oceňovány nominálními cenami.
3. Odpisování majetku bylo prováděno na základě sestaveného odpisového plánu. Byla použita metoda lineárního odepisování účetními odpisy. Veškerý majetek je ve vlastnictví Plzeňského kraje a do správy Západočeského muzea v Plzni, příspěvkové organizace, byl svěřen zřizovací listinou.
Kromě toho má ZČM vypůjčené od Statutárního města Plzeň tyto budovy:
Hlavní budova ZČM, Kopeckého sady 2 – výpůjčka na 99 let.
Budova Muzea loutek, nám. Republiky 23 – výpůjčka na 84 let.
U budovy Kopeckého sady je s Magistrátem města Plzně uzavřena dohoda o odpisování.
4. Při přepočtu cizí měny na českou měnu při úhradě cestovních nákladů pracovníků muzea bylo postupováno podle pravidel stanovených zákonem, který umožňuje použít kurz vyhlášený ČNB. Stejně bylo postupováno při převodu finančních prostředků do a ze zahraničí.
5. Při nákupu sbírkových předmětů (pořizovací náklady ve výši 179.535,26 Kč) postupovalo Západočeské muzeum v Plzni, příspěvková organizace, dle novely zákona č. 563/1991 Sb. o

5. Při nákupu sbírkových předmětů (pořizovací náklady ve výši 179.535,26 Kč) postupovalo Západočeské muzeum v Plzni, příspěvková organizace, dle novely zákona č. 563/1991 Sb. o účetnictví, a platných dodatků, která v nově zařazeném písmenu k) § 25 zákona, upravila oceňování kulturních památek a sbírek muzejní povahy.
6. V průběhu roku nebyl pořízen žádný hmotný majetek formou finančního pronájmu.
7. Žádná položka hmotného majetku Západočeského muzea v Plzni, příspěvkové organizace, není zatížena zástavním právem, věcná břemena jsou uvedena na příslušných LV.
8. Úhrnná celková výše pohledávek vykázaných k 31. 12. 2020 činí 298.338,92 Kč. Pohledávky po lhůtě splatnosti byly obeslány upomínkami. Pohledávky přes 90 dnů doposud neuhrazené jsou v řešení našeho právního zástupce nebo jsou v řešení soudu či exekučně a jedná se jmenovitě o pohledávku ve výši 21.700,- Kč – pohledávka za bývalým nájemcem kavárny p. Henzlem za nezaplacené faktury – řešeno právním zástupcem.
9. Západočeské muzeum v Plzni eviduje k 31. 12. 2020 závazky v celkové výši 629.028,81 Kč. Veškeré závazky jsou průběžně hrazeny dle splatnosti uvedené na fakturách, po splatnosti není žádný závazek.

Trefná Kryštofová

Sestavil: Ing. Trefná Kryštofová
V Plzni dne 18. 2. 2021

Rozvaha	
PŘÍSPĚVKOVÉ ORGANIZACE	
Západočeské muzeum v Plzni, příspěvková organizace Kopeckého sady 357/2, 301 00 Plzeň	IČ: 00228745

sestavená k 31.12.2020
(v Kč, s přesností na dvě desetinná místa)
okamžik sestavení: 01.02.2021

Č. položky	Název položky	Syntetický účet	ÚČETNÍ OBDOBÍ			
			BĚŽNÉ			MINULÉ
			1	2	3	
			BRUTTO	KOREKCE	NETTO	
AKTIVA			468,733,501.31	182,306,243.83	286,427,257.48	279,917,135.00
A.	Stálá aktiva		449,736,146.17	182,306,243.83	267,429,902.34	261,558,411.11
A.I.	Dlouhodobý nehmotný majetek		2,650,525.30	-2,176,822.50	473,702.80	582,950.80
A.I.1.	Nehmotné výsledky výzkumu a vývoje	012	0.00	0.00	0.00	0.00
A.I.2.	Software	013	1,862,727.70	-1,389,024.90	473,702.80	582,950.80
A.I.3.	Ocenitelná práva	014	0.00	0.00	0.00	0.00
A.I.4.	Povolenny na emise a preferenční limity	015	0.00	0.00	0.00	0.00
A.I.5.	Drobný dlouhodobý nehmotný majetek	018	787,797.60	-787,797.60	0.00	0.00
A.I.6.	Ostatní dlouhodobý nehmotný majetek	019	0.00	0.00	0.00	0.00
A.I.7.	Nedokončený dlouhodobý nehmotný majetek	041	0.00	0.00	0.00	0.00
A.I.8.	Poskytnuté zálohy na dlouhodobý nehmotný majetek	051	0.00	0.00	0.00	0.00
A.I.9.	Dlouhodobý nehmotný majetek určený k prodeji	035	0.00	0.00	0.00	0.00
A.II.	Dlouhodobý hmotný majetek		447,085,620.87	180,129,421.33	266,956,199.54	260,975,460.31
A.II.1.	Pozemky	031	10,229,705.65	0.00	10,229,705.65	10,236,438.64
A.II.2.	Kulturní předměty	032	2,471,793.93	0.00	2,471,793.93	2,292,258.67
A.II.3.	Stavby	021	296,334,916.84	-78,293,535.34	218,041,381.50	203,047,898.31
A.II.4.	Samostatné hmotné movité věci a soubory hmotných movitých věcí	022	98,659,000.12	-71,953,810.91	26,705,189.21	27,996,899.02
A.II.5.	Pěstičské celky trvalých porostů	025	0.00	0.00	0.00	0.00
A.II.6.	Drobný dlouhodobý hmotný majetek	028	29,882,075.08	-29,882,075.08	0.00	0.00
A.II.7.	Ostatní dlouhodobý hmotný majetek	029	0.00	0.00	0.00	0.00
A.II.8.	Nedokončený dlouhodobý hmotný majetek	042	9,508,129.25	0.00	9,508,129.25	17,401,965.67
A.II.9.	Poskytnuté zálohy na dlouhodobý hmotný majetek	052	0.00	0.00	0.00	0.00
A.II.10.	Dlouhodobý hmotný majetek určený k prodeji	036	0.00	0.00	0.00	0.00
A.III.	Dlouhodobý finanční majetek		0.00	0.00	0.00	0.00
A.III.1.	Majetkové účasti v osobách s rozhodujícím vlivem	061	0.00	0.00	0.00	0.00
A.III.2.	Majetkové účasti v osobách s podstatným vlivem	062	0.00	0.00	0.00	0.00
A.III.3.	Dluhové cenné papíry držené do splatnosti	063	0.00	0.00	0.00	0.00
A.III.5.	Terminované vklady dlouhodobé	068	0.00	0.00	0.00	0.00
A.III.6.	Ostatní dlouhodobý finanční majetek	069	0.00	0.00	0.00	0.00
A.IV.	Dlouhodobé pohledávky		0.00	0.00	0.00	0.00
A.IV.1.	Poskytnuté návratné finanční výpomoci dlouhodobé	462	0.00	0.00	0.00	0.00
A.IV.2.	Dlouhodobé pohledávky z postoupených úvěrů	464	0.00	0.00	0.00	0.00
A.IV.3.	Dlouhodobé poskytnuté zálohy	465	0.00	0.00	0.00	0.00
A.IV.5.	Ostatní dlouhodobé pohledávky	469	0.00	0.00	0.00	0.00
A.IV.6.	Dlouhodobé poskytnuté zálohy na transfery	471	0.00	0.00	0.00	0.00
B.	Oběžná aktiva		18,997,355.14	0.00	18,997,355.14	18,358,723.89
B.I.	Zásoby		3,843,921.79	0.00	3,843,921.79	3,226,775.19
B.I.1.	Pořízení materiálu	111	0.00	0.00	0.00	0.00
B.I.2.	Materiál na skladě	112	39,944.00	0.00	39,944.00	58,805.04
B.I.3.	Materiál na cestě	119	0.00	0.00	0.00	0.00
B.I.4.	Nedokončená výroba	121	0.00	0.00	0.00	0.00
B.I.5.	Polotovary vlastní výroby	122	0.00	0.00	0.00	0.00
B.I.6.	Výrobky	123	0.00	0.00	0.00	0.00
B.I.7.	Pořízení zboží	131	0.00	0.00	0.00	0.00
B.I.8.	Zboží na skladě	132	3,374,727.79	0.00	3,374,727.79	3,098,370.15
B.I.9.	Zboží na cestě	138	429,250.00	0.00	429,250.00	69,600.00
B.I.10.	Ostatní zásoby	139	0.00	0.00	0.00	0.00
B.II.	Krátkodobé pohledávky		2,119,706.57	0.00	2,119,706.57	1,635,704.89
B.II.1.	Odběratelé	311	298,338.92	0.00	298,338.92	137,201.82
B.II.4.	Krátkodobé poskytnuté zálohy	314	1,793,543.65	0.00	1,793,543.65	1,302,002.97
B.II.5.	Jiné pohledávky z hlavní činnosti	315	0.00	0.00	0.00	0.00
B.II.6.	Poskytnuté návratné finanční výpomoci krátkodobé	316	0.00	0.00	0.00	0.00
B.II.9.	Pohledávky za zaměstnanci	335	16,000.00	0.00	16,000.00	89,000.00
B.II.10.	Sociální zabezpečení	336	0.00	0.00	0.00	0.00
B.II.11.	Zdravotní pojištění	337	0.00	0.00	0.00	0.00
B.II.12.	Důchodové spoření	338	0.00	0.00	0.00	0.00
B.II.13.	Daň z příjmů	341	0.00	0.00	0.00	0.00
B.II.14.	Ostatní daně, poplatky a jiná obdobná peněžitá plnění	342	0.00	0.00	0.00	0.00
B.II.15.	Daň z přidané hodnoty	343	0.00	0.00	0.00	0.00
B.II.16.	Pohledávky za osobami mimo vybrané vládní instituce	344	0.00	0.00	0.00	0.00
B.II.17.	Pohledávky za vybranými ústředními vládními institucemi	346	0.00	0.00	0.00	0.00
B.II.18.	Pohledávky za vybranými místními vládními institucemi	348	0.00	0.00	0.00	0.00
B.II.28.	Krátkodobé poskytnuté zálohy na transfery	373	0.00	0.00	0.00	0.00
B.II.30.	Náklady příštích období	381	5,418.00	0.00	5,418.00	76,592.39
B.II.31.	Příjmy příštích období	385	0.00	0.00	0.00	0.00
B.II.32.	Dohadné účty aktivní	388	0.00	0.00	0.00	0.00
B.II.33.	Ostatní krátkodobé pohledávky	377	6,406.00	0.00	6,406.00	30,908.01
B.III.	Krátkodobý finanční majetek		13,033,726.78	0.00	13,033,726.78	13,496,243.81
B.III.1.	Majetkové cenné papíry k obchodování	251	0.00	0.00	0.00	0.00
B.III.2.	Dluhové cenné papíry k obchodování	253	0.00	0.00	0.00	0.00
B.III.3.	Jiné cenné papíry	256	0.00	0.00	0.00	0.00
B.III.4.	Terminované vklady krátkodobé	244	0.00	0.00	0.00	0.00
B.III.5.	Jiné běžné účty	245	0.00	0.00	0.00	0.00
B.III.9.	Běžný účet	241	11,903,971.26	0.00	11,903,971.26	12,557,053.16
B.III.10.	Běžný účet FKSP	243	444,473.52	0.00	444,473.52	204,219.65
B.III.15.	Ceniny	263	232,920.00	0.00	232,920.00	0.00
B.III.16.	Peníze na cestě	262	0.00	0.00	0.00	0.00
B.III.17.	Pokladna	261	452,362.00	0.00	452,362.00	0.00



Rozvaha	
PŘÍSPĚVKOVÉ ORGANIZACE	
Západočeské muzeum v Plzni, příspěvková organizace	IČ: 00228745
Kopeckého sady 357/2, 301 00 Plzeň	

sestavená k 31.12.2020
(v Kč, s přesností na dvě desetinná místa)
okamžik sestavení: 01.02.2021

Č. položky	Název položky	Syntetický účet	1		2	
			ÚČETNÍ OBDOBÍ			
			BĚŽNÉ	MINULÉ		
PASIVA			286,427,257.48	279,917,135.00		
C.	Vlastní kapitál		263,600,991.27	262,687,257.46		
C.I.	Jmění účetní jednotky a upravující položky		256,907,124.28	253,892,460.40		
C.I.1.	Jmění účetní jednotky	401	243,597,017.93	237,339,826.27		
C.I.3.	Transfery na pořízení dlouhodobého majetku	403	13,554,167.30	16,796,695.08		
C.I.4.	Kurzové rozdíly	405	0.00	0.00		
C.I.5.	Oceňovací rozdíly při prvotním použití metody	406	-244,060.95	-244,060.95		
C.I.6.	Jiné oceňovací rozdíly	407	0.00	0.00		
C.I.7.	Opravy předcházejících účetních období	408	0.00	0.00		
C.II.	Fondy účetní jednotky		6,611,467.66	8,538,414.87		
C.II.1.	Fond odměn	411	57,297.00	52,192.00		
C.II.2.	Fond kulturních a sociálních potřeb	412	492,090.40	308,253.90		
C.II.3.	Rezervní fond tvořený ze zlepšeného výsledku hospodaření	413	1,068,767.93	2,692,527.50		
C.II.4.	Rezervní fond z ostatních titulů	414	0.00	0.00		
C.II.5.	Fond reprodukce majetku, fond investic	416	4,993,312.33	5,485,441.47		
C.III.	Výsledek hospodaření		82,399.33	256,382.19		
C.III.1.	Výsledek hospodaření běžného účetního období		82,399.33	256,382.19		
C.III.2.	Výsledek hospodaření ve schvalovacím řízení	431	0.00	0.00		
C.III.3.	Výsledek hospodaření předcházejících účetních období	432	0.00	0.00		
D.	Cizí zdroje		22,826,266.21	17,229,877.54		
D.I.	Rezervy		0.00	0.00		
D.I.1.	Rezervy	441	0.00	0.00		
D.II.	Dlouhodobé závazky		10,928,072.97	8,131,072.97		
D.II.1.	Dlouhodobé úvěry	451	0.00	0.00		
D.II.2.	Přijaté návratné finanční výpomoci dlouhodobé	452	10,928,072.97	8,131,072.97		
D.II.4.	Dlouhodobé přijaté zálohy	455	0.00	0.00		
D.II.7.	Ostatní dlouhodobé závazky	459	0.00	0.00		
D.II.8.	Dlouhodobé přijaté zálohy na transfery	472	0.00	0.00		
D.III.	Krátkodobé závazky		11,898,193.24	9,098,804.57		
D.III.1.	Krátkodobé úvěry	281	0.00	0.00		
D.III.4.	Jiné krátkodobé půjčky	289	0.00	0.00		
D.III.5.	Dodavatelé	321	629,028.81	862,711.19		
D.III.7.	Krátkodobé přijaté zálohy	324	0.00	0.00		
D.III.9.	Přijaté návratné finanční výpomoci krátkodobé	326	0.00	0.00		
D.III.10.	Zaměstnanci	331	3,533,133.00	3,407,597.00		
D.III.11.	Jiné závazky vůči zaměstnancům	333	0.00	0.00		
D.III.12.	Sociální zabezpečení	336	1,425,006.00	1,348,389.00		
D.III.13.	Zdravotní pojištění	337	619,529.00	585,882.00		
D.III.14.	Důchodové spoření	338	0.00	0.00		
D.III.15.	Daň z příjmů	341	0.00	0.00		
D.III.16.	Ostatní daně, poplatky a jiná obdobná peněžitá plnění	342	565,363.00	530,805.00		
D.III.17.	Daň z přidané hodnoty	343	0.00	208,191.61		
D.III.18.	Závazky k osobám mimo vybrané vládní instituce	345	0.00	0.00		
D.III.19.	Závazky k vybraným ústředním vládním institucím	347	0.00	0.00		
D.III.20.	Závazky k vybraným místním vládním institucím	349	0.00	0.00		
D.III.32.	Krátkodobé přijaté zálohy na transfery	374	0.00	0.00		
D.III.35.	Výdaje příštích období	383	0.00	0.00		
D.III.36.	Výnosy příštích období	384	1,564,802.39	839,317.10		
D.III.37.	Dohadné účty pasivní	389	3,426,177.04	1,311,561.67		
D.III.38.	Ostatní krátkodobé závazky	378	135,154.00	4,350.00		



Výkaz zisku a ztráty	
PŘÍSPĚVKOVÉ ORGANIZACE	
Západočeské muzeum v Plzni, příspěvková organizace Kopeckého sady 357/2, 301 00 Plzeň	IČ: 00228745

sestavený k 31.12.2020
(v Kč, s přesností na dvě desetinná místa)
okamžik sestavení: 01.02.2021

Č. položky	Název položky	Syntetický účet	1	2	3	4
			ÚČETNÍ OBDOBÍ			
			BĚŽNĚ		MINULĚ	
	Hlavní činnost	Hospodářská činnost	Hlavní činnost	Hospodářská činnost		
A.	NÁKLADY CELKEM		113,154,959.23	0.00	109,270,923.22	0.00
A.I.	Náklady z činnosti		113,152,927.46	0.00	109,269,756.72	0.00
A.I.1.	Spotřeba materiálu	501	3,561,678.52	0.00	3,830,455.64	0.00
A.I.2.	Spotřeba energie	502	7,236,675.13	0.00	5,708,768.87	0.00
A.I.3.	Spotřeba jiných neskladovatelných dodávek	503	0.00	0.00	0.00	0.00
A.I.4.	Prodané zboží	504	309,106.55	0.00	395,412.54	0.00
A.I.5.	Aktivace dlouhodobého majetku	506	0.00	0.00	0.00	0.00
A.I.6.	Aktivace oběžného majetku	507	0.00	0.00	0.00	0.00
A.I.7.	Změna stavu zásob vlastní výroby	508	0.00	0.00	0.00	0.00
A.I.8.	Opravy a udržování	511	5,403,351.22	0.00	5,482,665.83	0.00
A.I.9.	Cestovné	512	247,288.65	0.00	653,907.68	0.00
A.I.10.	Náklady na reprezentaci	513	58,486.10	0.00	6,866.03	0.00
A.I.11.	Aktivace vnitroorganizačních služeb	516	0.00	0.00	0.00	0.00
A.I.12.	Ostatní služby	518	9,770,967.02	0.00	8,594,304.07	0.00
A.I.13.	Mzdové náklady	521	57,515,009.00	0.00	54,205,405.00	0.00
A.I.14.	Zákonné sociální pojištění	524	18,603,200.00	0.00	17,511,940.00	0.00
A.I.15.	Jiné sociální pojištění	525	151,393.54	0.00	142,429.20	0.00
A.I.16.	Zákonné sociální náklady	527	1,732,619.51	0.00	1,751,852.58	0.00
A.I.17.	Jiné sociální náklady	528	0.00	0.00	0.00	0.00
A.I.18.	Daň silniční	531	3,000.00	0.00	2,688.00	0.00
A.I.19.	Daň z nemovitostí	532	0.00	0.00	0.00	0.00
A.I.20.	Jiné daně a poplatky	538	39,973.74	0.00	48,292.14	0.00
A.I.22.	Smluvní pokuty a úroky z prodlení	541	0.00	0.00	0.00	0.00
A.I.23.	Jiné pokuty a penále	542	0.00	0.00	0.00	0.00
A.I.24.	Dary a jiná bezúplatná předání	543	0.00	0.00	0.00	0.00
A.I.25.	Prodaný materiál	544	0.00	0.00	0.00	0.00
A.I.26.	Manka a škody	547	0.00	0.00	1,521,944.10	0.00
A.I.27.	Tvorba fondů	548	0.00	0.00	0.00	0.00
A.I.28.	Odpisy dlouhodobého majetku	551	7,018,170.85	0.00	7,014,373.00	0.00
A.I.29.	Prodaný dlouhodobý nehmotný majetek	552	0.00	0.00	0.00	0.00
A.I.30.	Prodaný dlouhodobý hmotný majetek	553	0.00	0.00	0.00	0.00
A.I.31.	Prodané pozemky	554	0.00	0.00	0.00	0.00
A.I.32.	Tvorba a zúčtování rezerv	555	0.00	0.00	0.00	0.00
A.I.33.	Tvorba a zúčtování opravných položek	556	0.00	0.00	0.00	0.00
A.I.34.	Náklady z vyřazených pohledávek	557	0.00	0.00	16,768.00	0.00
A.I.35.	Náklady z drobného dlouhodobého majetku	558	987,266.60	0.00	1,878,695.72	0.00
A.I.36.	Ostatní náklady z činnosti	549	514,741.03	0.00	502,988.32	0.00
A.II.	Finanční náklady		2,031.77	0.00	1,166.50	0.00
A.II.1.	Prodané cenné papíry a podíly	561	0.00	0.00	0.00	0.00
A.II.2.	Úroky	562	0.00	0.00	0.00	0.00
A.II.3.	Kurzové ztráty	563	2,031.77	0.00	1,166.50	0.00
A.II.4.	Náklady z přecenění reálnou hodnotou	564	0.00	0.00	0.00	0.00
A.II.5.	Ostatní finanční náklady	569	0.00	0.00	0.00	0.00
A.III.	Náklady na transfery		0.00	0.00	0.00	0.00
A.III.1.	Náklady vybraných ústředních vládních institucí na transfery	571	0.00	0.00	0.00	0.00
A.III.2.	Náklady vybraných místních vládních institucí na transfery	572	0.00	0.00	0.00	0.00
A.V.	Daň z příjmů		0.00	0.00	0.00	0.00
A.V.1.	Daň z příjmů	591	0.00	0.00	0.00	0.00
A.V.2.	Dodatečné odvody daně z příjmů	595	0.00	0.00	0.00	0.00



Výkaz zisku a ztráty	
PŘÍSPĚVKOVÉ ORGANIZACE	
Západočeské muzeum v Plzni, příspěvková organizace Kopeckého sady 357/2, 301 00 Plzeň	IČ: 00228745

sestavený k 31.12.2020
(v Kč, s přesností na dvě desetinná místa)
okamžik sestavení: 01.02.2021

Č. položky	Název položky	Syntetický účet	1		2		3		4	
			BEŽNÉ OBDOBÍ				MINULÉ OBDOBÍ			
			Hlavní činnost		Hospodářská činnost		Hlavní činnost		Hospodářská činnost	
B.	VÝNOSY CELKEM		113,237,358.56	0.00	109,527,305.41	0.00	109,527,305.41	0.00	0.00	0.00
B.I.	Výnosy z činnosti		8,739,934.79	0.00	10,205,257.11	0.00	10,205,257.11	0.00	0.00	0.00
B.I.1.	Výnosy z prodeje vlastních výrobků	601	0.00	0.00	0.00	0.00	0.00	0.00	0.00	0.00
B.I.2.	Výnosy z prodeje služeb	602	3,710,159.29	0.00	3,346,143.53	0.00	3,346,143.53	0.00	0.00	0.00
B.I.3.	Výnosy z pronájmu	603	0.00	0.00	10,000.00	0.00	10,000.00	0.00	0.00	0.00
B.I.4.	Výnosy z prodaného zboží	604	334,877.32	0.00	442,641.54	0.00	442,641.54	0.00	0.00	0.00
B.I.8.	Jiné výnosy z vlastních výkonů	609	0.00	0.00	0.00	0.00	0.00	0.00	0.00	0.00
B.I.9.	Smluvní pokuty a úroky z prodlení	641	21,022.00	0.00	0.00	0.00	0.00	0.00	0.00	0.00
B.I.10.	Jiné pokuty a penále	642	0.00	0.00	0.00	0.00	0.00	0.00	0.00	0.00
B.I.11.	Výnosy z vyřazených pohledávek	643	0.00	0.00	0.00	0.00	0.00	0.00	0.00	0.00
B.I.12.	Výnosy z prodeje materiálu	644	3,500.00	0.00	743.80	0.00	743.80	0.00	0.00	0.00
B.I.13.	Výnosy z prodeje dlouhodobého nehmotného majetku	645	0.00	0.00	0.00	0.00	0.00	0.00	0.00	0.00
B.I.14.	Výnosy z prodeje dlouhodobého hmotného majetku kromě pozemků	646	0.00	0.00	0.00	0.00	0.00	0.00	0.00	0.00
B.I.15.	Výnosy z prodeje pozemků	647	0.00	0.00	0.00	0.00	0.00	0.00	0.00	0.00
B.I.16.	Čerpání fondů	648	3,173,252.27	0.00	5,714,934.23	0.00	5,714,934.23	0.00	0.00	0.00
B.I.17.	Ostatní výnosy z činnosti	649	1,497,123.91	0.00	690,794.01	0.00	690,794.01	0.00	0.00	0.00
B.II.	Finanční výnosy		1,333.82	0.00	1,187.30	0.00	1,187.30	0.00	0.00	0.00
B.II.1.	Výnosy z prodeje cenných papírů a podílů	661	0.00	0.00	0.00	0.00	0.00	0.00	0.00	0.00
B.II.2.	Úroky	662	1,171.60	0.00	1,187.30	0.00	1,187.30	0.00	0.00	0.00
B.II.3.	Kurzové zisky	663	0.00	0.00	0.00	0.00	0.00	0.00	0.00	0.00
B.II.4.	Výnosy z přecenění reálnou hodnotou	664	0.00	0.00	0.00	0.00	0.00	0.00	0.00	0.00
B.II.6.	Ostatní finanční výnosy	669	162.22	0.00	0.00	0.00	0.00	0.00	0.00	0.00
B.IV.	Výnosy z transferů		104,496,089.95	0.00	99,320,861.00	0.00	99,320,861.00	0.00	0.00	0.00
B.IV.1.	Výnosy vybraných ústředních vládních institucí z transferů	671	0.00	0.00	0.00	0.00	0.00	0.00	0.00	0.00
B.IV.2.	Výnosy vybraných místních vládních institucí z transferů	672	104,496,089.95	0.00	99,320,861.00	0.00	99,320,861.00	0.00	0.00	0.00
C.	VÝSLEDEK HOSPODÁŘENÍ									
C.1.	Výsledek hospodaření před zdaněním		82,399.33	0.00	256,382.19	0.00	256,382.19	0.00	0.00	0.00
C.2.	Výsledek hospodaření běžného účetního období		82,399.33	0.00	256,382.19	0.00	256,382.19	0.00	0.00	0.00



Příloha č. 5 k vyhlášce č. 410/2009 Sb.
Příloha
ZÁKLADNÍ
Západočeské muzeum v Plzni, příspěvková organizace Kopeckého sady 357/2, 301 00 Plzeň
IČ: 00228745

sestavená k 31.12.2020
(v Kč, s přesností na dvě desetinná místa)
okamžik sestavení: 02.02.2021

A.1.	Informace podle § 7 odst. 3 zákona (TEXT)
Účetní jednotka nemá informace o tom, že by byl porušen princip nepřetržitosti trvání.	
A.2.	Informace podle § 7 odst. 4 zákona (TEXT)
Účetní jednotka dodržuje aktuální vymezení položek dle platné legislativy.	
A.3.	Informace podle § 7 odst. 5 zákona (TEXT)
Účetní jednotka účtuje v plném rozsahu, o zásobách účtuje způsobem A, majetek odepisuje dle schváleného odpisového plánu, časově rozlišuje náklady a výnosy. Jednotka je plátcem, DPH. Účetní jednotka účtuje o časovém rozlišení investičního transferu.	



Příloha ZÁKLADNÍ	
Západočeské muzeum v Plzni, příspěvková organizace Kopeckého sady 357/2, 301 00 Plzeň	
IČ: 00228745	

sestavená k 31.12.2020
(v Kč, s přesností na dvě desetinná místa)
okamžik sestavení: 02.02.2021

A.4. Informace podle § 7 odst. 5 zákona o stavu účtů v knize podrozvahových účtů

Číslo položky	Název položky	Podrozvahový účet	UCETNI OBDOBI	
			BĚŽNÉ	MINULÉ
P.I.	Majetek a závazky účetní jednotky		2,888,939.22	2,783,824.59
P.I.1.	Jiný drobný dlouhodobý nehmotný majetek	901	75,872.06	75,872.06
P.I.2.	Jiný drobný dlouhodobý hmotný majetek	902	429,780.38	429,780.38
P.I.3.	Vyřazené pohledávky	905	0.00	0.00
P.I.4.	Vyřazené závazky	906	0.00	0.00
P.I.5.	Ostatní majetek	909	2,383,286.78	2,278,172.15
P.II.	Krátkodobé podmíněné pohledávky z transferů a krátkodobé podmíněné závazky z transferů		0.00	0.00
P.II.1.	Krátkodobé podmíněné pohledávky z předfinancování transferů	911	0.00	0.00
P.II.2.	Krátkodobé podmíněné závazky z předfinancování transferů	912	0.00	0.00
P.II.3.	Krátkodobé podmíněné pohledávky ze zahraničních transferů	913	0.00	0.00
P.II.4.	Krátkodobé podmíněné závazky ze zahraničních transferů	914	0.00	0.00
P.II.5.	Ostatní krátkodobé podmíněné pohledávky z transferů	915	0.00	0.00
P.II.6.	Ostatní krátkodobé podmíněné závazky z transferů	916	0.00	0.00
P.III.	Podmíněné pohledávky z důvodu užívání majetku jinou osobou		0.00	0.00
P.III.1.	Krátkodobé podmíněné pohledávky z důvodu úplatného užívání majetku jinou osobou	921	0.00	0.00
P.III.2.	Dlouhodobé podmíněné pohledávky z důvodu úplatného užívání majetku jinou osobou	922	0.00	0.00
P.III.3.	Krátkodobé podmíněné pohledávky z důvodu užívání majetku jinou osobou na základě smlouvy o výpůjčce	923	0.00	0.00
P.III.4.	Dlouhodobé podmíněné pohledávky z důvodu užívání majetku jinou osobou na základě smlouvy o výpůjčce	924	0.00	0.00
P.III.5.	Krátkodobé podmíněné pohledávky z důvodu užívání majetku jinou osobou z jiných důvodů	925	0.00	0.00
P.III.6.	Dlouhodobé podmíněné pohledávky z důvodu užívání majetku jinou osobou z jiných důvodů	926	0.00	0.00
P.IV.	Další podmíněné pohledávky		0.00	0.00
P.IV.1.	Krátkodobé podmíněné pohledávky ze smluv o prodeji dlouhodobého majetku	931	0.00	0.00
P.IV.2.	Dlouhodobé podmíněné pohledávky ze smluv o prodeji dlouhodobého majetku	932	0.00	0.00
P.IV.3.	Krátkodobé podmíněné pohledávky z jiných smluv	933	0.00	0.00
P.IV.4.	Dlouhodobé podmíněné pohledávky z jiných smluv	934	0.00	0.00
P.IV.5.	Krátkodobé podmíněné pohledávky ze sdílených daní	939	0.00	0.00
P.IV.6.	Dlouhodobé podmíněné pohledávky ze sdílených daní	941	0.00	0.00
P.IV.7.	Krátkodobé podmíněné pohledávky ze vztahu k jiným zdrojům	942	0.00	0.00
P.IV.8.	Dlouhodobé podmíněné pohledávky ze vztahu k jiným zdrojům	943	0.00	0.00
P.IV.9.	Krátkodobé podmíněné úhrady pohledávek z přijatých zajištění	944	0.00	0.00
P.IV.10.	Dlouhodobé podmíněné úhrady pohledávek z přijatých zajištění	945	0.00	0.00
P.IV.11.	Krátkodobé podmíněné pohledávky ze soudních sporů, správních řízení a jiných řízení	947	0.00	0.00
P.IV.12.	Dlouhodobé podmíněné pohledávky ze soudních sporů, správních řízení a jiných řízení	948	0.00	0.00
P.V.	Dlouhodobé podmíněné pohledávky z transferů a dlouhodobé podmíněné závazky z transferů		0.00	0.00
P.V.1.	Dlouhodobé podmíněné pohledávky z předfinancování transferů	951	0.00	0.00
P.V.2.	Dlouhodobé podmíněné závazky z předfinancování transferů	952	0.00	0.00
P.V.3.	Dlouhodobé podmíněné pohledávky ze zahraničních transferů	953	0.00	0.00
P.V.4.	Dlouhodobé podmíněné závazky ze zahraničních transferů	954	0.00	0.00
P.V.5.	Ostatní dlouhodobé podmíněné pohledávky z transferů	955	0.00	0.00
P.V.6.	Ostatní dlouhodobé podmíněné závazky z transferů	956	0.00	0.00
P.VI.	Podmíněné závazky z důvodu užívání cizího majetku		125,083,242.62	125,083,242.62
P.VI.1.	Krátkodobé podmíněné závazky z operativního leasingu	961	0.00	0.00
P.VI.2.	Dlouhodobé podmíněné závazky z operativního leasingu	962	0.00	0.00
P.VI.3.	Krátkodobé podmíněné závazky z finančního leasingu	963	0.00	0.00
P.VI.4.	Dlouhodobé podmíněné závazky z finančního leasingu	964	0.00	0.00
P.VI.5.	Krátkodobé podmíněné závazky z důvodu užívání cizího majetku na základě smlouvy o výpůjčce	965	0.00	0.00
P.VI.6.	Dlouhodobé podmíněné závazky z důvodu užívání cizího majetku na základě smlouvy o výpůjčce	966	125,083,242.62	125,083,242.62
P.VI.7.	Krátkodobé podmíněné závazky z důvodu užívání cizího majetku nebo jeho převzetí z jiných důvodů	967	0.00	0.00
P.VI.8.	Dlouhodobé podmíněné závazky z důvodu užívání cizího majetku nebo jeho převzetí z jiných důvodů	968	0.00	0.00
P.VII.	Další podmíněné závazky		0.00	0.00
P.VII.1.	Krátkodobé podmíněné závazky ze smluv o pořízení dlouhodobého majetku	971	0.00	0.00
P.VII.2.	Dlouhodobé podmíněné závazky ze smluv o pořízení dlouhodobého majetku	972	0.00	0.00
P.VII.3.	Krátkodobé podmíněné závazky z jiných smluv	973	0.00	0.00
P.VII.4.	Dlouhodobé podmíněné závazky z jiných smluv	974	0.00	0.00
P.VII.5.	Krátkodobé podmíněné závazky z přijatého kolaterálu	975	0.00	0.00
P.VII.6.	Dlouhodobé podmíněné závazky z přijatého kolaterálu	976	0.00	0.00
P.VII.7.	Krátkodobé podmíněné závazky vyplývající z právních předpisů a další činnosti moci zákonodárné, výkonné nebo soudní	978	0.00	0.00
P.VII.8.	Dlouhodobé podmíněné závazky vyplývající z právních předpisů a další činnosti moci zákonodárné, výkonné nebo soudní	979	0.00	0.00
P.VII.9.	Krátkodobé podmíněné závazky z poskytnutých garancí jednorázových	981	0.00	0.00
P.VII.10.	Dlouhodobé podmíněné závazky z poskytnutých garancí jednorázových	982	0.00	0.00
P.VII.11.	Krátkodobé podmíněné závazky z poskytnutých garancí ostatních	983	0.00	0.00
P.VII.12.	Dlouhodobé podmíněné závazky z poskytnutých garancí ostatních	984	0.00	0.00



P.VII.13.	Krátkodobé podmíněné závazky ze soudních sporů, správních řízení a jiných řízení	985	0,00	0,00
P.VII.14.	Dlouhodobé podmíněné závazky ze soudních sporů, správních řízení a jiných řízení	986	0,00	0,00
P.VIII.	Ostatní podmíněná aktiva a ostatní podmíněná pasiva a vyrovnávací účty		-127,972,181.84	-127,867,067.21
P.VIII.1.	Ostatní krátkodobá podmíněná aktiva	991	0,00	0,00
P.VIII.2.	Ostatní dlouhodobá podmíněná aktiva	992	0,00	0,00
P.VIII.3.	Ostatní krátkodobá podmíněná pasiva	993	0,00	0,00
P.VIII.4.	Ostatní dlouhodobá podmíněná pasiva	994	0,00	0,00
P.VIII.5.	Vyrovnávací účet k podrozvahovým účtům	999	-127,972,181.84	-127,867,067.21



Příloha
ZÁKLADNÍ
Západočeské muzeum v Plzni, příspěvková organizace Kopeckého sady 357/2, 301 00 Plzeň
IČ: 00228745

sestavená k 31.12.2020
(v Kč, s přesností na dvě desetinná místa)
okamžik sestavení: 02.02.2021

A.5. Informace podle § 18 odst. 1 písm. c) zákona

Číslo položky	Název položky
A.5.	Informace podle § 18 odst. 3 písm. b) zákona (TEXT)
	Registrace v Obchodním rejstříku: zapsáno v Obchodním rejstříku, vedeném Krajským soudem v Plzni odd.PR vložka 758.



Příloha
ZÁKLADNÍ
Západočeské muzeum v Plzni, příspěvková organizace Kopeckého sady 357/2, 301 00 Plzeň
IČ: 00228745

sestavená k 31.12.2020
(v Kč, s přesností na dvě desetinná místa)
okamžik sestavení: 02.02.2021

A.6.	Informace podle § 19 odst. 6 písm. a) zákona (TEXT)
Nenastaly významné skutečnosti mezi rozvahovým dnem a okamžikem sestavení uzávěrky.	



Příloha
ZÁKLADNÍ
Západočeské muzeum v Plzni, příspěvková organizace Kopeckého sady 357/2, 301 00 Plzeň
IČ: 00228745

sestavená k 31.12.2020
(v Kč, s přesností na dvě desetinná místa)
okamžik sestavení: 02.02.2021

Číslo položky	Název položky
B.1.	Informace podle § 66 odst. 6 (TEXT)
B.2.	Informace podle § 66 odst. 8 (TEXT) Stav účtu 416 je ke dni 31. 12. 2020 ve výši 4.993.312,33 Kč a je plně kryt finančními prostředky.
B.3.	Informace podle § 68 odst. 3 (ČÍSLO A TEXT)



Příloha
ZÁKLADNÍ
Západočeské muzeum v Plzni, příspěvková organizace Kopeckého sady 357/2, 301 00 Plzeň
IČ: 00228745

sestavená k 31.12.2020
(v Kč, s přesností na dvě desetinná místa)
okamžik sestavení: 02.02.2021

C. Doplňující informace k položkám rozvahy "C.I.1. Jména účetní jednotky" a "C.I.3. Transfery na pořízení dlouhodobého majetku"

Číslo položky	Název položky	ÚČETNÍ OBDOBÍ	
		BĚŽNÉ	MINULÉ
C.1.	Zvýšení stavu transferů na pořízení dlouhodobého majetku za běžné účetní období	0.00	58,000.00
C.2.	Snížení stavu transferů na pořízení dlouhodobého majetku ve věcné a časové souvislosti	3,242,527.78	3,253,659.29



Příloha ZÁKLADNÍ
Západočeské muzeum v Plzni, příspěvková organizace Kopeckého sady 357/2, 301 00 Plzeň
IČ: 00228745

sestavená k 31.12.2020
(v Kč, s přesností na dvě desetinná místa)
okamžik sestavení: 02.02.2021

D.1.	Počet jednotlivých věcí a souborů majetku nebo seznam tohoto majetku (ČÍSLO A TEXT)
Nebylo v tomto období účtováno	
D.2.	Celková výměra lesních pozemků s lesním porostem (ČÍSLO)
D.3.	Výše ocenění celkové výměry lesních pozemků s lesním porostem ve výši 57 Kč/m ² (ČÍSLO)
D.4.	Výměra lesních pozemků s lesním porostem oceněných jiným způsobem (ČÍSLO)
D.5.	Výše ocenění lesních pozemků s lesním porostem oceněných jiným způsobem (ČÍSLO)
D.6.	Průměrná výše ocenění výměry lesních pozemků s lesním porostem oceněných jiným způsobem (ČÍSLO)
D.7.	Komentář k ocenění lesních pozemků jiným způsobem (ČÍSLO A TEXT)



Příloha
ZÁKLADNÍ
Západočeské muzeum v Plzni, příspěvková organizace Kopeckého sady 357/2, 301 00 Plzeň
IČ: 00228745

sestavená k 31.12.2020
(v Kč, s přesností na dvě desetinná místa)
okamžik sestavení: 02.02.2021

E.1.	Doplňující informace k položkám rozvahy	
K položce	Doplňující informace	Částka
C.1.3.	Organizace v roce 202 odbržela INV prostředky: MKČR ISO/II D ve výši 168 000,- Kč UZ 34506 - Pořízení 16 posuvných roštů a restaurování Zřizovatel: v celkové výši 3 620057,59 Kč, z toho: 164057,59 Kč-zabezpečení kyberbezpečnosti organizace 3000000,- Kč-odstranění havarijního stavu objektu Rokycany, Malé náměstí 456000,- Kč-investice pro V a V, DKRVO	3,788,057.59



Příloha
ZÁKLADNÍ
Západočeské muzeum v Plzni, příspěvková organizace Kopeckého sady 357/2, 301 00 Plzeň
IČ: 00228745

sestavená k 31.12.2020
(v Kč, s přesností na dvě desetinná místa)
okamžik sestavení: 02.02.2021

E.2.	Doplňující informace k položkám výkazu zisku a ztráty	Částka
K položce	Doplňující informace	
B.IV.2.	V roce 2020 obdržela naše PO NINV prostředky v celkové výši 105 846 296,69 Kč , z toho: od zřizovatele 103 787 296,69 Kč - původně jsme dostali přiděleno celkem 108 786 000,- Kč, ale vzhledem k pandemii nám byl provozní příspěvek ponížen na 99 982 000,- Kč další provozní prostředky: 164 000,- na poedporu V a V, 1 259 226,69 Kč na zabezpečení kyberbezpečnosti, 2 382 070,- Kč na zabezpečení přípravných prací před zahájením revitalitave onbjektu Národopisu (1 303 322,74 Kč povoleno převést do roku 2021) od jiných subjektů: MKČR-Digitalizace tisků 16. a 17.století VISK 6 UZ 34053 ve výši 35 000,- Kč, Státní fond kultury ČR -výstava Ivan Nesveda nikdy v klidu 27 000,- Kč, GAČR-projekt Jak přesně můžeme rekonstruovat karbonský tropický pralesw 721 000,- Kč, Statutární město Plzeň ÚMO 3-Akce v Národopisném muzeu 20 000,- Kč, Statutární město Plzeň-Vydání propagačních tiskovin Národopisného muzea, cizojazyčné mutace 15 000,- Kč, Nadace 7001.let města Plzně-projekt Dvorek muzea loutek 10 000,-Kč, Nadace 700 let města Plzně-projekt 36500 dní Josefa Spejbla na divadelní scéně 15 000,- Kč, Statutární město Plzeň-výstava Ivan Nesveda Nikdy v klidu 50 000,- Kč,MKČR-Edukační maktivity v rámci stálých expozic UZ 34019 47 000,- Kč, město Rokycany-Na pořádání autorských výstav 10 000,- Kč, MKČR-ISO/II D -Předsunutě rošty 16 ks UZ 34031 50 000,- Kč, MKČR-Podpora výchovně vzdělávacích aktivit v muzejnictví UZ 34019 49 000,- Kč, MKČR-Zpracování analýzy rizik a zabezpečení objektu měkkého cíle 600 000,- Kč - vráceno 19 200,- Kč,MKČR-Zpracování, tisk a distribuce informačních a výukových materiálů 300 000,- Kč - vráceno 9 600,- Kč,Statutární město Plzeň - Hedvábná stezka a jiné cesty tam a zpátky 60 000,- Kč, Nadační fond Kde domov můj - program Všední i sváteční dny středověkého člověka 50 000,- Kč.	104,422,270.95



Příloha ZÁKLADNÍ
Západočeské muzeum v Plzni, příspěvková organizace Kopeckého sady 357/2, 301 00 Plzeň
IČ: 00228745

sestavená k 31.12.2020
(v Kč, s přesností na dvě desetinná místa)
okamžik sestavení: 02.02.2021

E.3. Doplnující informace k položkám přehledu o peněžních tocích		
K položce	Doplnující informace	Částka



Příloha
ZÁKLADNÍ
Západočeské muzeum v Plzni, příspěvková organizace Kopeckého sady 357/2, 301 00 Plzeň
IČ: 00228745

sestavená k 31.12.2020
(v Kč, s přesností na dvě desetinná místa)
okamžik sestavení: 02.02.2021

E.4.	Doplňující informace k položkám o změnách vlastního kapitálu	
K položce	Doplňující informace	Částka



Příloha
Fond kulturních a sociálních potřeb
ZÁKLADNÍ
Západočeské muzeum v Plzni, příspěvková organizace Kopeckého sady 357/2, 301 00 Plzeň
IČ: 00228745

sestavená k 31.12.2020
(v Kč, s přesností na dvě desetinná místa)
okamžik sestavení: 02.02.2021

F. Doplňující informace k fondům účetní jednotky

Položka		BÉŽNÉ ÚČETNÍ
Číslo	Název	OBDOBÍ
A.I.	Počáteční stav fondu k 1.1.	308,253.90
A.II.	Tvorba fondu	1,091,938.54
A.II.1.	Základní příspěvek	1,091,938.54
A.II.2.	Splátky půjček na bytové účely poskytnutých do konce roku 1992	0.00
A.II.3.	Náhrady škod a pojistná plnění od pojišťovny vztahující se k majetku pořízenému z fondu	0.00
A.II.4.	Peněžní a jiné dary určené do fondu	0.00
A.II.5.	Ostatní tvorba fondu	0.00
A.III.	Čerpání fondu	908,102.04
A.III.1.	Půjčky na bytové účely	0.00
A.III.2.	Stravování	333,874.04
A.III.3.	Rekreace	27,000.00
A.III.4.	Kultura, tělovýchova a sport	6,000.00
A.III.5.	Sociální výpomoci a půjčky	0.00
A.III.6.	Poskytnuté peněžní dary	33,000.00
A.III.7.	Úhrada příspěvku na penzijní připojištění	38,550.00
A.III.8.	Úhrada částí pojistného na soukromé životní pojištění	0.00
A.III.9.	Ostatní užití fondu	469,678.00
A.IV.	Konečný stav fondu	492,090.40



Příloha
Rezervní fond
PŘÍSPĚVKOVÉ ORGANIZACE ZŘÍZOVANÉ ÚZEMNÍMI SAMOSPRÁVNÝMI CELKY A SVAZKY OBCÍ
Západočeské muzeum v Plzni, příspěvková organizace Kopeckého sady 357/2, 301 00 Plzeň
IČ: 00228745

sestavená k 31.12.2020
(v Kč, s přesností na dvě desetinná místa)
okamžik sestavení: 02.02.2021

F. Doplňující informace k fondům účetní jednotky

Číslo	Položka Název	BĚŽNÉ ÚČETNÍ OBDOBÍ
D.I.	Počáteční stav fondu k 1.1.	2,692,527.50
D.II.	Tvorba fondu	51,277.19
D.II.1.	Zlepšený výsledek hospodaření	51,277.19
D.II.2.	Nspotřebované dotace z rozpočtu Evropské unie	0.00
D.II.3.	Nspotřebované dotace z mezinárodních smluv	0.00
D.II.4.	Peněžní dary - účelové	0.00
D.II.5.	Peněžní dary - neúčelové	0.00
D.II.6.	Ostatní tvorba	0.00
D.III.	Čerpání fondu	1,675,036.76
D.III.1.	Úhrada zhoršeného výsledku hospodaření	0.00
D.III.2.	Úhrada sankcí	0.00
D.III.3.	Posílení fondu investic se souhlasem zřizovatele	0.00
D.III.4.	Časové překlenutí dočasného nesouladu mezi výnosy a náklady	1,675,036.76
D.III.5.	Ostatní čerpání	0.00
D.IV.	Konečný stav fondu	1,068,767.93



Příloha
Investiční fond
PŘÍSPĚVKOVÉ ORGANIZACE ZŘIZOVANÉ ÚZEMNÍMI SAMOSPRÁVNÝMI CELKY A SVAZKY OBCÍ
Západočeské muzeum v Plzni, příspěvková organizace Kopeckého sady 357/2, 301 00 Plzeň
IČ: 00228745

sestavená k 31.12.2020
(v Kč, s přesností na dvě desetinná místa)
okamžik sestavení: 02.02.2021

F. Doplňující informace k fondům účetní jednotky

Císlo	Položka Název	BĚŽNÉ ÚČETNÍ OBDOBÍ
F.I.	Počáteční stav fondu k 1.1.	5,485,441.47
F.II.	Tvorba fondu	13,603,228.44
F.II.1.	Peněžní prostředky ve výši odpisů hmotného a nehmotného dlouhodobého majetku prováděné podle zřizovatelem schváleného odpisového plánu	7,018,170.85
F.II.2.	Investiční příspěvek z rozpočtu zřizovatele	6,417,057.59
F.II.3.	Investiční dotace ze státních fondů a jiných veřejných rozpočtů	168,000.00
F.II.4.	Ve výši příjmů z prodeje svěřeného dlouhodobého hmotného majetku	0.00
F.II.5.	Peněžní dary a příspěvky od jiných subjektů	0.00
F.II.6.	Ve výši příjmů z prodeje majetku ve vlastnictví příspěvkové organizace	0.00
F.II.7.	Převody z rezervního fondu	0.00
F.III.	Čerpání fondu	14,095,357.58
F.III.1.	Pořízení a technické zhodnocení hmotného a nehmotného dlouhodobého majetku, s výjimkou drobného hmotného a nehmotného dlouhodobého majetku	14,095,357.58
F.III.2.	Úhrada investičních úvěrů nebo půjček	0.00
F.III.3.	Odvod do rozpočtu zřizovatele	0.00
F.III.4.	Navýšení peněžních prostředků určených na financování údržby a oprav majetku, který příspěvková organizace používá pro svou činnost	0.00
F.IV.	Konečný stav fondu	4,993,312.33



Příloha
Stavby
ZÁKLADNÍ
Západočeské muzeum v Plzni, příspěvková organizace Kopeckého sady 357/2, 301 00 Plzeň
IČ: 00228745

sestavená k 31.12.2020
(v Kč, s přesností na dvě desetinná místa)
okamžik sestavení: 02.02.2021

G. Doplňující informace k položce „A.II.3. Stavby“ výkazu rozvahy

Číslo položky	Název položky	ÚČETNÍ OBDOBÍ			
		BĚŽNÉ			MINULÉ
		BRUTTO	KOREKCE	NETTO	
G.	Stavby	296,334,916.84	78,293,535.34	218,041,381.50	203,047,898.31
G.1.	Bytové domy a bytové jednotky	0.00	0.00	0.00	0.00
G.2.	Budovy pro služby obyvatelstvu	7,638,471.30	580,135.00	7,058,336.30	7,167,457.30
G.3.	Jiné nebytové domy a nebytové jednotky	0.00	0.00	0.00	0.00
G.4.	Komunikace a veřejné osvětlení	0.00	0.00	0.00	0.00
G.5.	Jiné inženýrské sítě	0.00	0.00	0.00	0.00
G.6.	Ostatní stavby	288,696,445.54	77,713,400.34	210,983,045.20	195,880,441.01



Příloha
Pozemky
ZÁKLADNÍ
Západočeské muzeum v Plzni, příspěvková organizace Kopeckého sady 357/2, 301 00 Plzeň
IČ: 00228745

sestavená k 31.12.2020
(v Kč, s přesností na dvě desetinná místa)
okamžik sestavení: 02.02.2021

H. Doplňující informace k položce „A.II.1. Pozemky“ výkazu rozvahy

Číslo položky	Název položky	ÚČETNÍ OBDOBÍ			
		BĚŽNÉ			MINULÉ
		BRUTTO	KOREKCE	NETTO	
H.	Pozemky	10,229,705.65	0.00	10,229,705.65	10,236,438.64
H.1.	Stavební pozemky	0.00	0.00	0.00	0.00
H.2.	Lesní pozemky	0.00	0.00	0.00	0.00
H.3.	Zahrady, pastviny, louky, rybníky	0.00	0.00	0.00	0.00
H.4.	Zastavěná plocha	0.00	0.00	0.00	0.00
H.5.	Ostatní pozemky	10,229,705.65	0.00	10,229,705.65	10,236,438.64



Příloha č. 3 k vyhlášce č. 410/2009 Sb.	
Přehled o peněžních tocích	
ZÁKLADNÍ	
Západočeské muzeum v Plzni, příspěvková organizace Kopeckého sady 357/2, 301 00 Plzeň	IČ: 00227845

sestavený k 31.12.2020
(v Kč, s přesností na dvě desetinná místa)
okamžik sestavení: 02.02.2021

Č. položky	Název položky	Běžné účetní období
P.	Stav peněžních prostředků k 1. lednu	13,496,243.81
A.	Peněžní toky z provozní činnosti	3,634,957.22
Z.	Výsledek hospodaření před zdaněním	82,399.33
A.I.	Úpravy o nepeněžní operace (+ / -)	7,018,170.85
A.I.1.	Odpisy dlouhodobého majetku	7,018,170.85
A.I.2.	Změna stavu opravných položek	0.00
A.I.3.	Změna stavu rezerv	0.00
A.I.4.	Zisk (ztráta) z prodeje dlouhodobého majetku	0.00
A.I.5.	Výnosy z podílů na zisku	0.00
A.I.6.	Ostatní úpravy o nepeněžní operace	0.00
A.II.	Peněžní toky ze změny oběžných aktiv a krátkodobých závazků (+ / -)	-3,465,612.96
A.II.1.	Změna stavu krátkodobých pohledávek	-584,701.68
A.II.2.	Změna stavu krátkodobých závazků	-2,899,088.67
A.II.3.	Změna stavu zásob	-444,357.64
A.II.4.	Změna stavu krátkodobého finančního majetku	462,535.03
A.III.	Zaplacená daň z příjmů včetně doměrků (-)	0.00
A.IV.	Přijaté podíly na zisku	0.00
B.	Peněžní toky z dlouhodobých aktiv	-5,980,739.99
B.I.	Výdaje na pořízení dlouhodobých aktiv	-5,980,739.99
B.II.	Příjmy z prodeje dlouhodobých aktiv	0.00
B.II.1.	Příjmy z privatizace státního majetku	0.00
B.II.2.	Příjmy z prodeje majetku Státního pozemkového úřadu	0.00
B.II.3.	Příjmy z prodeje dlouhodobého majetku určeného k prodeji	0.00
B.II.4.	Ostatní příjmy z prodeje dlouhodobých aktiv	0.00
B.III.	Ostatní peněžní toky z dlouhodobých aktiv (+ / -)	0.00
C.	Peněžní toky z vlastního kapitálu, dlouhodobých závazků a dlouhodobých pohledávek	1,883,265.74
C.I.	Peněžní toky vyplývající ze změny vlastního kapitálu (+ / -)	-913,734.26
C.II.	Změna stavu dlouhodobých závazků (+ / -)	2,797,000.00
C.III.	Změna stavu dlouhodobých pohledávek (+ / -)	0.00
F.	Celková změna stavu peněžních prostředků	-462,517.03
H.	Příjmové a výdajové účty rozpočtového hospodaření (+ / -)	0.00
R.	Stav peněžních prostředků k rozvahovému dni	13,033,726.78



Příloha č. 4 k vyhlášce č. 410/2009 Sb.	
Přehled o změnách vlastního kapitálu	
ZÁKLADNÍ	
Západočeské muzeum v Plzni, příspěvková organizace Kopeckého sady 357/2, 301 00 Plzeň	IČ: 00227845

sestavený k 31.12.2020
(v Kč, s přesností na dvě desetinná místa)
okamžik sestavení: 02.02.2021

Č. položky	Název položky	1	2	3	4
		Minulé účetní období	Zvýšení stavu	Snížení stavu	Běžné účetní období
CELKEM	VLASTNÍ KAPITÁL CELKEM	262,687,257.46	31,560,985.35	30,647,251.54	263,600,991.27
A.	Jmění účetní jednotky a upravující položky	253,892,460.40	16,474,036.85	13,459,372.97	256,907,124.28
A.I.	Jmění účetní jednotky	237,339,826.27	16,474,036.85	10,216,845.19	243,597,017.93
A.I.1.	Změna, vznik nebo zánik příslušnosti hospodařit s majetkem státu	-	0.00	0.00	-
A.I.2.	Svěření majetku příspěvkové organizaci	-	16,474,036.85	10,216,845.19	-
A.I.3.	Bezúplatné převody	-	0.00	0.00	-
A.I.4.	Investiční transfery	-	0.00	0.00	-
A.I.5.	Dary	-	0.00	0.00	-
A.I.6.	Ostatní	-	0.00	0.00	-
A.II.	Fond privatizace	0.00	0.00	0.00	0.00
A.III.	Transfery na pořízení dlouhodobého majetku	16,796,695.08	0.00	3,242,527.78	13,554,167.30
A.III.1.	Svěření majetku příspěvkové organizaci	-	0.00	3,242,527.78	-
A.III.2.	Bezúplatné převody	-	0.00	0.00	-
A.III.3.	Investiční transfery	-	0.00	0.00	-
A.III.4.	Dary	-	0.00	0.00	-
A.III.5.	Snížení investičních transferů ve věcné a časové souvislosti	-	-	0.00	-
A.III.6.	Ostatní	-	0.00	0.00	-
A.IV.	Kurzové rozdíly	0.00	0.00	0.00	0.00
A.V.	Oceňovací rozdíly při prvotním použití metody	-244,060.95	0.00	0.00	-244,060.95
A.V.1.	Opravné položky k pohledávkám	-	0.00	0.00	-
A.V.2.	Odpisy	-	0.00	0.00	-
A.V.3.	Ostatní	-	0.00	0.00	-
A.VI.	Jiné oceňovací rozdíly	0.00	0.00	0.00	0.00
A.VI.1.	Oceňovací rozdíly u cenných papírů a podílů	-	0.00	0.00	-
A.VI.2.	Oceňovací rozdíly u majetku určeného k prodeji	-	0.00	0.00	-
A.VI.3.	Ostatní	-	0.00	0.00	-
A.VII.	Opravy předcházejících účetních období	0.00	0.00	0.00	0.00
A.VII.1.	Opravy minulého účetního období	-	0.00	0.00	-
A.VII.2.	Opravy předchozích účetních období	-	0.00	0.00	-
B.	Fondy účetní jednotky	8,538,414.87	15,004,549.17	16,931,496.38	6,611,467.66
C.	Výsledek hospodaření	256,382.19	82,399.33	256,382.19	82,399.33
D.	Příjmový a výdajový účet rozpočtového hospodaření	0.00	0.00	0.00	0.00







Vydalo Západočeské muzeum v Plzni v roce 2021
Kopeckého sady 2, 301 00 Plzeň

Odpovědný redaktor: Mgr. Jiří Orna
Redakce: Mgr. Petra Dočkalová
Typografická úprava: Ing. Miroslav Hakr

Vydáno nákladem 25ks



© Západočeské muzeum v Plzni, příspěvková organizace
Interní tisk - neprodejné

ISBN 978-80-7247-183-6

